

ПРАВОСЛАВНЫЕ МОНАСТЫРИ РОССІЙСКОЙ ИМПЕРІИ.

ПОЛНЫИ СПИСОКЪ

всѣхъ 1105 нынѣ существующихъ въ 75 губерніяхъ и областяхъ Россіи (и 2 иностранныхъ государствахъ)

МУЖСКИХЪ И ЖЕНСКИХЪ МОНАСТЫРЕЙ,

АРХІЕРЕЙСКИХЪ ДОМОВЪ И ЖЕНСКИХЪ ОБЩИНЪ.

Съ краткимъ топографическимъ, историко-статистическимъ и археологическимъ описаніемъ, библиографическими примѣчаніями, статистической таблицей и 4 алфавитными указателями.

Съ указателями ближайшихъ къ монастырямъ почтовыхъ и желѣзнодорожныхъ станцій.

Со 110 рисунками въ текстѣ и картою монастырей (въ двѣ краски) на вкладномъ листѣ.

Составилъ Л. И. Денисовъ,

дѣйствительный членъ 'Московского Общества Любителей Духовнаго Просвѣщенія, Церковно-Археологическаго отдѣла при немъ и Комиссіи по осмотру и изученію памятниковъ церковной старины г. Москвы и Московской епархіи.

—•••••—

МОСКВА.
Изданіе А. Д. Ступина.
1908.

ОГЛАВЛЕНИЕ.

	<i>стр.</i>
Оглавление	III
Предисловіе	IV—VIII
Общее количество мужскихъ и женскихъ монастырей и монаше- ствующихъ въ нихъ къ 1 декабря 1907 года	IX—X
Статистическая таблица	XI—XII
Православные монастыри Россійской Имперіи (мужскіе и жен- скіе) въ алфавитномъ порядкѣ 75-ти губерній и областей (№№ 1.—1079)	1—939
Поправки и дополненія (№№ 1080—1100)	941—954
Замѣченныя опечатки	955—956
Алфавитные указатели:	
I. Изданія, названія которыхъ приведены въ разныхъ мѣстахъ нашей книги въ сокращеніи	959—962
II. Рисунки (виды монастырей)	963—964
III. Мужскіе монастыри, патриаршія и монастырскія подворья и архіерейскіе дома:	
1) Мужскіе монастыри, лавры, пустыни, киновіи и скиты	965—974
2) Монастырскія, архіерейскія и патриаршія подворья	975
3) Архіерейскіе дома	975—976
IV. Женскіе монастыри и общины:	
1) Женскіе монастыри, пустыни и скиты	977—983
2) Женскія общины	983—984
3) Подворья и отдѣленія женскихъ монастырей и общинъ	984

Въ приложеніи (на вкладномъ листѣ):

Карта православныхъ монастырей Россійской имперіи.

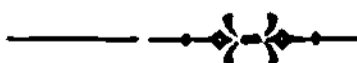

Предисловіе.

«Радуется купецъ прикупъ створивъ,
и кормчикъ въ отишье приставъ, и
странникъ въ отечество свое пришедъ;
также радуется и книжный писатель,
дошедъ конца книгамъ».

*Изъ послѣсловія Лаврентьевской
лѣтописи.*

Семилѣтній трудъ мой оконченъ... Какъ бы ни судили его читатели и критики, я не обрнуясь ставлю въ челѣ моего предисловія слишкомъ понятныя мнѣ слова суздальскаго монаха-лѣтописца.

Цѣлью написанія моего труда было составленіе справочной книги о всѣхъ нынѣ существующихъ монастыряхъ (мужскихъ и женскихъ) съ необходимыми топографическими, историческими и археологическими свѣдѣніями и указаніемъ печатной литературы.

Обсудивъ планъ предпринятой работы, я приступилъ къ собранію печатнаго матеріала, представляемаго преимущественно провинціальными изданіями, рѣдкими отчасти по антикварной цѣнности вслѣдствіе давности времени напечатанія, а еще болѣе благодаря трудности пріобрѣтенія ихъ въ столицѣ, гдѣ полнаго собранія ихъ не имѣется ни въ одной публичной библіотекѣ.

Желая возможно успѣшнѣе пополнить число пріобрѣтаемыхъ мной монастырскихъ описаній, вышедшихъ въ провинціи, я разослалъ по монастырямъ выработанную мною программу, съ приглашеніемъ отвѣтить письменно на поставленные въ ней 14 пунктовъ, а равно и прислать имѣющіяся печатныя описанія. Изъ 800 настоятелей и настоятельница, къ которымъ я обращался съ этой просьбой, только 280 почтили меня присылкой рукописныхъ свѣдѣній, а также печатныхъ описаній и фотографическихъ снимковъ (большею частью, видовъ монастырей).

Программа, первоначально опубликованная мною въ № 3 Московскихъ Церковныхъ Вѣдомостей за 1901 годъ (отъ 21 января), содержала, какъ я уже сказалъ, 14 вопросовъ пунктовъ, выраженныхъ въ такой формѣ:

- 1) Время основанія или возобновленія и имя основателя монастыря; 2) ближайшія къ монастырю станціи (разстояніе въ верстахъ и названіе): почтовая, желѣзнодорожная и воднаго сообщенія; 3) ближайшій къ монастырю губернской, уѣздный или заштатный городъ; 4) сколько храмовъ и придѣловъ? древнѣйшій по постройкѣ? позднѣйшій по постройкѣ или возобновленію (въ какомъ году); 5) св. мощи (на вскрытіи или подъ спудомъ); 6) чудотворныя иконы (съ какого времени); 7) мѣстные празднованія (праздники престольные, въ честь св. мощей и св. иконъ, крестные ходы); 8) приписныя къ монастырю скиты и пустыни; 9) монастырскія подворья (если при нихъ имѣются церкви); 10) могилы историческихъ личностей; 11) памятники церковной старины и другія достопримѣчательности монастыря; 12) иконописныя и церковно-приходскія школы; 13) минеральные источники, благотворительныя заведенія, больницы; 14) число монастырской братіи: монахи, послушники (монахини, послушницы).

Впослѣдствіи эта программа, сообразно имѣвшемуся у меня въ рукахъ матеріалу, была, по возможности, нѣсколько расширена. Такъ въ нее были внесены: 1) краткія свѣдѣнія объ основателѣ монастыря; 2) перечень выдающихся событій въ исторіи монастыря; 3) поименное перечисленіе монастырскихъ храмовъ и придѣловъ съ обозначеніемъ времени ихъ постройки, возобновленія и освященія, а иногда и лицъ, освящавшихъ тотъ или другой храмъ; 4) болѣе или менѣе подробныя указанія на содержаніе монастырскихъ ризницъ и библиотекъ; 5) занятія монашествующихъ (работы въ монастырскихъ мастерскихъ, полевая работа, пасѣвки, виноградники и проч.); 6) земельныя владѣнія и оброчныя статьи монастырей; 7) казенное содержаніе по штатамъ 1764 года; 8) иногда (гдѣ имѣлись) свѣдѣнія о монастырскихъ капиталахъ и доходахъ; 9) иногда списокъ достопамятныхъ настоятелей.

Послѣдній пунктъ осуществлялся не часто въ виду того, что полного и достовѣрнаго списка настоятелей монастырей

не существуетъ; списокъ Строева значительно устарѣлъ, крайне неполонъ и спутанъ; хорошіе списки въ отдѣльныхъ монастырскихъ описаніяхъ встрѣчаются рѣдко, — такъ что систематическое проведеніе этого пункта повсюду потребовало бы отъ автора самостоятельныхъ и долгихъ изысканій, которыя могутъ составить предметъ особаго труда, независимо отъ предложеннаго въ этой книгѣ списка монастырей.

Занявшись въ 1904 году приготовленіемъ моего труда къ печати, я не переставалъ пополнять мой запасъ матеріаловъ. Съ этой цѣлью въ № 14—15 Московскихъ Церковныхъ Вѣдомостей 1904 года (отъ 11 апрѣля) я обратился къ настоятелямъ и настоятельницамъ монастырей съ вторичной просьбой о доставленіи мнѣ печатныхъ и рукописныхъ свѣдѣній о находящихся въ ихъ завѣдываніи монастыряхъ по ранѣе предложенной программѣ. Каюсь, что я немного покривилъ даже душой, утверждая, будто я на первое свое обращеніе «получилъ отвѣты нѣсколько менѣе, чѣмъ изъ половины тѣхъ мѣстъ, куда я обращался» (на самомъ дѣлѣ, число полученныхъ мною изъ монастырей отвѣтовъ равнялось лишь 35% разосланныхъ мною вопросныхъ листковъ). Въ надеждѣ на хорошій результатъ моего обращенія къ настоятелямъ и настоятельницамъ монастырей, я указывалъ имъ на важность детальнаго познанія историческихъ судебъ родины и приписывалъ имъ сознательное отношеніе къ культурно-исторической роли монастырей въ общемъ ходѣ русской исторіи.

Все это ни къ чему не привело. Надежды мои не сбылись, ожиданія *caritatis benevolentiae* были обмануты: побѣдила въконная косность въ союзѣ съ непонятной подозрительностью и равнодушіемъ ко всему, что выходитъ за предѣлы обиходнаго кругозора.

Кромѣ ранѣе полученныхъ 280 письменныхъ сообщеній, я, при составленіи своей книги, воспользовался около 1000 книгъ, брошюръ и журнальныхъ статей. Подъ описаніемъ каждаго монастыря напечатаны петяткомъ точныя постраничныя ссылки на тѣ изъ нихъ, въ которыхъ имѣется какое-либо свѣдѣніе о данномъ монастырѣ.

Въ концѣ книги помѣщенъ особый алфавитный указатель тѣхъ изданій, названія которыхъ въ текстѣ указаны мною сокращенно въ виду неоднократнаго упоминанія ихъ.

Вслѣдствіе того, что книга моя начала печататься нъ январѣ 1905 года и печаталась, стало быть, около трехъ лѣтъ, въ ней естественно оказались невольные недосмотры и пропуски, которые я восполнены въ отдѣлѣ поправокъ и дополненій. Эти пропуски произошли отчасти по неизмѣнно во время печатанія соотвѣтствующихъ матеріаловъ, которые попали въ мои руки позднѣе, а отчасти отъ тѣхъ перемѣнъ и приращеній, которыя вызваны въ числѣ и устройствѣ монастырей опредѣленіями Св. Синода. Въ отдѣлѣ дополненій помѣщены мною также свѣдѣнія о православныхъ монастыряхъ въ Китаѣ и Соединенныхъ Штатахъ Сѣв. Америки.

Читатель, даже при бѣгломъ просмотрѣ моей книги, увидѣть, что я въ концѣ описанія почти каждаго монастыря указываю нумеръ и страницу извѣстнаго труда В. Звѣринскаго. Въ большинствѣ случаевъ это удостоверяетъ только, что данный монастырь занесенъ въ одинъ изъ трехъ томовъ «Матеріаловъ» Звѣринскаго, и эта отиѣтка избавляетъ интересующагося тѣмъ или другимъ монастыремъ отъ траты времени для наведенія самостоятельной справки у Звѣринскаго, но не упраздняетъ совсѣмъ знакомства съ его трудомъ. Иногда, въ виду полного отсутствія у меня достаточно обширнаго матеріала для описанія какого-либо монастыря, кромѣ официальныхъ данныхъ синодальной вѣдомости за 1901 годъ или немногихъ строкъ въ какомъ-либо не-спеціальному трудѣ, я, въ силу необходимости, заимствовалъ у Звѣринскаго 2—3 нужныя мнѣ строки изъ его краткихъ свѣдѣній, оказавшихся въ какомъ-либо отношеніи нѣсколько полезнѣе имѣвшихся у меня матеріаловъ.

Я сказалъ выше, что мой трудъ не упраздняетъ, не дѣлаетъ лишнимъ знакомства съ тремя томами «Матеріаловъ» В. Звѣринскаго. Говоря это, я имѣлъ въ виду библиографическія примѣчанія моего ближайшаго предшественника, которыя не воспроизводятся въ моей книгѣ. Въ своихъ библиографическихъ примѣчаніяхъ я указываю лишь то количество изъ всей огромной литературы предмета, которое просмотрѣно мною непосредственно въ оригиналѣ. У меня нѣтъ на одной заимствованной ссылки. Въ оправданіе же неполноты приведенныхъ у меня библиографическихъ свѣдѣній я могу указать: 1) на сравнительно короткій срокъ исполненія моего труда (В. Звѣринскій, напр., работалъ надъ своими «Матеріалами», по собственному признанію его въ

предисловіи къ I тому, болѣе 20 лѣтъ); 2) на вытекающую отсюда физическую невозможность провѣрки библиографіи; приведенной у В. Звѣринскаго, въ связи съ понятнымъ нежеланіемъ перепечатывать ее цѣликомъ безъ собственнаго просмотра указанныхъ имъ матеріаловъ; 3) наконецъ, на то, что я цитирую, за рѣдкими исключеніями, лишь тѣ печатные матеріалы (книги, брошюры и журнальныя статьи), которые собраны мною для настоящаго труда и находятся въ моей библіотекѣ, а пріобрѣтеніе большаго, чѣмъ имѣется, количества ихъ оказалось для меня по разнымъ причинамъ затруднительно.

Въ заключеніе считаю пріятнымъ долгомъ принести искреннюю благодарность настоятелямъ и настоятельницамъ 280 мужскихъ и женскихъ монастырей и издателю этой книги московскому книгопродавцу А. Д. Ступину, при содѣйствіи которыхъ мнѣ удалось значительно пополнить мое собраніе печатныхъ монастырскихъ описаній, а также администраціи Московской Епархіальной Библіотеки и священнику Вл. А. Копьеву, любезно предоставившимъ мнѣ пользоваться имѣющимися въ ихъ собраніяхъ описаніями монастырей, которыхъ я почему-либо не могъ пріобрѣсти.

Вотъ все, что я считалъ нужнымъ сказать въ видѣ напутствія читателю въ своемъ предисловіи.

Леонидъ Денисовъ.

Москва.
7 декабря 1907.

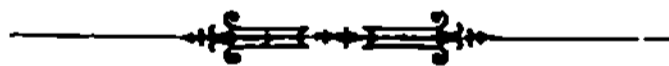

Примѣчаніе. Въ цѣляхъ улучшенія и дополненія текста книги при слѣдующемъ изданіи авторъ проситъ читателей направлять всѣ замѣчанія о желательныхъ измѣненіяхъ и дополненіяхъ по адресу издателя: Москва, домъ церкви Троицы на Поляхъ, книгопродавцу А. Д. Ступину.

Общее количество мужских и женских монастырей и монашествующих въ нихъ къ 1 декабря 1907 года.

Въ числѣ 1105 №№, помѣщенныхъ въ нашей книгѣ, имѣется:

I) Мужскихъ монастырей:

1) Самостоятельныхъ	438
2) Приписныхъ	102
Всего	540

II) Монастырскихъ, архіерейскихъ и патріаршихъ подворій 34

III) Архіерейскихъ домовъ ¹⁾ 76

Всего 650 №№

IV) Женскихъ монастырей:

1) Самостоятельныхъ	345
2) Приписныхъ	22
Всего	367

V) Женскихъ общинъ 61

VI) Подворій и отдѣленій женскихъ монастырей и общинъ ²⁾ 20

Всего 448 №№

Объ подчеркнутыя цифры даютъ въ итогѣ 1098 №№.

Остальные 7 №№ см. ниже, въ концѣ таблицы.

Общее количество монашествующихъ обою пола въ Россіи равно 90403 человекъ ³⁾).

1) Одинъ изъ числа архіерейскихъ домовъ, именно въ Воронежѣ, случайно не имѣетъ собственнаго номера. О немъ см. подъ № 170, на стр. 173—174.

2) Четыре отдѣленія женскихъ монастырей также не имѣютъ собственныхъ номеровъ. О нихъ см. подъ №№ 499, 502, 504 и 541, на стр. 505, 508, 510 и 556.

3) Число это мы сами не считаемъ точнымъ, потому что мы не имѣемъ возможности провѣрить его по официальнымъ даннымъ текущаго года. Но дѣло въ томъ, что никакія официальныя данныя не могутъ его фиксировать къ опредѣленному сроку (кромѣ лишь однодневной переписи), такъ какъ оно въ каждомъ отдѣльномъ монастырѣ постоянно измѣняется въ теченіе года. Однако, по нашимъ наблюденіямъ, амплитуда колебаній его (sit venia verbo!) не такъ значительна, чтобы имъ нельзя было пользоваться при статистичныхъ вычисленіяхъ. Поэтому мы принимаемъ его далѣе, отбросивъ сотни и единицы, за круглую цифру въ 90000 человекъ. Такъ же мы поступаемъ съ остальными цифрами: число монаховъ принимаемъ за 24000, а число монахинь за 66000 человекъ.

Х ОБЩЕЕ КОЛИЧ. МУЖСКИХЪ И ЖЕНСК. МОНАСТ.

Въ этомъ числѣ имѣется:

Мужчинъ (монаховъ и послушниковъ) . 24444

Женщинъ (монахинь и послушницъ) . . 65959

Сравнивая между собою вышеприведенныя цифры, мы неизбежно должны прійти къ слѣдующимъ двумъ выводамъ:

1) Мужскихъ монастырей въ Россіи больше, чѣмъ женскихъ. Если даже мы присоединимъ къ послѣднимъ общины, то и тогда отношеніе между числомъ мужскихъ и женскихъ монастырей выразится (приблизительно) какъ $1\frac{1}{4} : 1 = 5 : 4$, т.-е. на 4 женскихъ монастыря приходится 5 мужскихъ.

2) Монашествующихъ женщинъ (монахинь) въ Россіи больше, чѣмъ монашествующихъ мужчинъ (монаховъ).

Отношеніе между числомъ монахинь и монаховъ выражается (въ круглыхъ цифрахъ), какъ 11 : 4, т.-е. на 4 монаха приходится 11 монахинь.

Сопоставляя оба эти, несомнѣнно правильные, выводы, мы придемъ къ третьему комбинированному выводу:

3) Мужскіе монастыри, не смотря на ихъ численное преобладаніе, выражаясь фигурально, вымираютъ, — тогда, какъ женскіе монастыри, не смотря на ихъ сравнительную съ мужскими малочисленность, прогрессируютъ.

Гдѣ кроются причины этого крайне интереснаго соціальнаго явленія, съ какихъ поръ оно началось, какъ конструируется, какими силами движется, какими обстоятельствами сопровождается, что оно собою означаетъ и къ чему приведетъ въ будущемъ, — все это такіе вопросы, которые могутъ стать предметомъ особаго изслѣдованія. Съ ними ничего нельзя сдѣлать на нѣсколькихъ строкахъ, которыми мы сейчасъ располагаемъ. Мы считаемъ возможнымъ только отмѣтить здѣсь же, что это сложное явленіе имѣетъ, по нашему мнѣнію, тѣсную связь какъ съ общимъ ходомъ русской исторіи за послѣднія сто лѣтъ, такъ и съ явленіями экономическаго порядка въ русской жизни за указанный періодъ. Что касается религіозно-церковной стороны вопроса, то мы склонны думать, что она реагировала слабѣе, но, во всякомъ случаѣ, ее слѣдуетъ считать не менѣе характернымъ мотивомъ этого явленія.

Статистическая таблица, показывающая распределение мужских и женских монастырей по 76 губерніямъ и областямъ Россіи.

Губерніи и области.	Мужскіе монастыри и архіерейскіе дома.					Женскіе монастыри и общины.						
	Самостоятельныя.	Приписныя.	Всего.	Подворья.	Архіерейскіе дома.	Монаховъ и послушник.	Самостоятельныя.	Приписныя.	Всего.	Общины.	Подворья.	Монахинь и послушницъ.
1. Асмолинская	—	—	—	—	1	—	1	—	1	2	—	—
2. Амурская	1	—	1	—	1	—	—	—	—	—	—	—
3. Архангельская	10	10	20	3	1	818	3	3	6	1	—	658
4. Астраханская	3	—	3	—	1	177	2	—	2	—	1	138
5. Бессарабская	10	6	16	—	2	528	5	1	6	—	—	373
6. Варшавская	—	—	—	—	1	—	—	—	—	—	—	—
7. Виленская	2	1	3	—	2	65	2	—	2	—	—	90
8. Витебская	3	—	3	—	2	65	3	1	4	—	—	232
9. Владимирская	17	6	23	—	2	710	11	1	12	5	—	1484
10. Вологодская	17	9	26	1	2	608	4	1	5	—	—	540
11. Волынская	5	2	10	—	1	344	4	—	4	1	—	387
12. Воронежская	9	—	9	—	1	738	8	—	8	1	—	1994
13. Выборгская	2	11	13	—	1	1052	1	—	1	—	—	86
14. Вятская	6	—	6	—	2	229	5	—	5	2	—	1430
15. Гродненская	3	—	3	—	1	68	1	—	1	—	1	53
16. Довская	2	1	3	—	1	111	2	—	2	—	—	656
17. Екатеринославская	1	2	3	—	1	80	3	1	4	1	—	640
18. Енисейская	3	1	4	—	1	43	2	—	2	—	—	171
19. Збайкальская	2	1	3	—	1	36	2	—	2	—	—	33
20. Иркутская	3	2	5	—	1	144	1	—	1	—	—	237
21. Казанская	12	1	13	—	2	731	10	—	10	2	—	1981
22. Калужская	9	3	12	—	1	771	3	1	4	4	—	1826
23. Киевская	14	6	20	—	1	2805	6	—	6	—	—	2308
24. Ковенская	2	—	2	—	1	36	1	—	1	—	—	52
25. Костромская	11	1	12	—	—	313	8	3	11	1	—	1316
26. Кубанская	4	2	6	3	—	494	3	—	3	—	—	413
27. Курляндская	—	—	—	—	—	—	1	2	3	—	—	44
28. Курская	9	3	12	—	2	1265	3	—	3	1	—	1919
29. Кутанская	14	7	21	—	3	942	4	—	4	1	—	317
30. Лифляндская	1	—	1	—	1	20	1	—	1	—	—	90
31. Люблинская	—	—	—	—	1	—	1	—	1	1	—	24
32. Минская	4	—	4	—	1	65	1	—	1	—	—	71
33. Могилевская	6	2	8	—	1	220	4	2	6	—	—	434
34. Московская	32	6	38	8	1	2319	22	1	23	3	3	3878
35. Нижегородская	8	—	8	—	1	375	17	—	17	6	1	5541
36. Новгородская	23	5	28	—	1	660	15	—	15	1	1	1464
37. Олонская	11	—	11	—	1	277	3	—	3	—	—	136
38. Оренбургская	1	1	2	—	1	74	7	—	7	—	—	1345
39. Орловская	9	—	9	—	1	587	6	1	7	1	—	2076
40. Пензенская	7	—	7	—	1	375	12	—	12	1	—	3799
41. Пермская	5	1	6	—	2	469	14	—	14	1	—	2644
42. Подольская	5	—	5	—	1	125	5	1	6	—	—	514
43. Полтавская	3	—	3	—	1	128	4	1	5	—	—	1164
44. Приворская	1	—	1	—	1	101	—	—	—	1	—	64
45. Псковская	8	—	8	2	2	260	5	—	5	3	—	434

Губерніи и области.	Мужскіе монастыри и архіерейскіе дома.						Женскіе монастыри и общины.					
	Самостоятельные.	Привисные.	Всего.	Подворья.	Архіерейскіе дома.	Монаховъ и послушникъ.	Самостоятельные.	Привисные.	Всего.	Общины.	Подворья.	Монахинь и послушницъ.
46. Рязанская	10	—	10	—	1	327	12	—	12	3	—	1498
47. Самарская	6	—	6	—	1	388	11	—	11	—	1	2694
48. С.-Петербургская	6	2	8	15	—	394	6	—	6	—	10	839
49. Саратовская	2	—	2	—	1	65	11	—	11	—	—	2262
50. Семипалатинская	—	—	—	—	—	—	—	—	—	1	—	—
51. Семирѣчевская	1	—	1	—	1	11	—	—	—	—	—	—
52. Сибирская	4	2	6	—	1	132	6	—	5	—	—	1024
53. Смоленская	10	1	11	—	1	304	6	—	5	1	—	487
54. Ставропольская	1	—	1	—	1	63	1	—	1	—	—	426
55. Сувалкская	—	—	—	—	—	—	1	—	1	—	—	71
56. Сыръ-Дарьинская	—	—	—	—	—	—	1	—	1	—	—	—
57. Сѣдлецкая	1	—	1	—	—	36	2	—	2	—	—	248
58. Таврическая	6	1	7	1	1	380	4	—	4	—	—	376
59. Тамбовская	10	1	11	1	1	610	12	—	12	4	—	3964
60. Тверская	15	1	16	—	1	341	10	—	10	4	—	2169
61. Терская	2	—	2	—	1	35	2	—	2	1	—	301
62. Тифлисская	14	1	15	—	1	163	3	—	3	—	—	178
63. Тобольская	4	—	4	—	1	83	2	—	2	2	—	420
64. Томская	2	—	2	—	2	27	4	—	4	—	—	501
65. Тульская	4	—	4	—	1	145	5	—	5	1	1	1166
66. Тургайская	—	—	—	—	—	—	1	—	1	—	—	118
67. Уральская	1	—	1	—	—	24	1	—	1	—	—	65
68. Уфимская	6	—	6	—	1	76	6	—	6	1	1	1233
69. Харьковская	5	3	8	—	1	1033	5	—	5	1	—	1021
70. Херсонская	2	—	2	—	2	95	3	—	3	—	—	377
71. Черняговская	9	—	9	—	1	322	6	—	6	—	—	659
72. Черноморская	1	—	1	—	—	—	—	—	—	—	—	—
73. Эстлянская	—	—	—	—	—	—	1	1	2	—	1	206
74. Якутская	1	—	1	—	—	10	—	—	—	—	—	—
76. Ярославская	14	—	14	—	1	482	9	10	10	1	—	1445
Всего 76	438	102	540	34	76	24444	346	22	367	61	20	65959

Кромѣ того, въ вѣдѣніи Св. Синода православной русской церкви находятся въ иностранныхъ государствахъ 2 мужскихъ монастыря, 2 архіерейскихъ дома, 2 монастырскихъ подворья и 1 женская община, а именно:

Въ Китаѣ:

Мужской м—рь	1
Монастырскихъ подворья	2
Женская община	1

Въ Сѣв. Америкѣ:

Мужской м—рь	1
Архіерейскихъ дома	2

ПРАВОСЛАВНЫЕ МОНАСТЫРИ РОССИЙСКОЙ ИМПЕРІИ

(МУЖСКІЕ И ЖЕНСКІЕ).

Н. В. Въ общемъ число монастырей внесены также: монастырскія подворья (здѣь имѣются храмы и совершается богослуженіе), архіерейскіе дома и женскія общины.

1.

Акмолинская область.

Омская и Семипалатинская епархіа.

(Областной и епархіальный г. Омскъ).

Монастырь женскій 1; монашествующихъ женщинъ?

ЖЕНСКІЙ.

Петропавловскій уѣздъ.

1. Архистратиго-Михайловская женская община, близъ поселка Кабаньяго, или Кабановскаго, на пожертвованной землѣ (около 1000 десятинъ). Учреждена по опредѣленію Св. Синода отъ 7 — 27 ноября 1901 г. за № 4642.

Церк. Вѣд. при Св. Св. 1901, № 48; Преосвященный Григорій, епископъ Омскій и Семипалатинскій. Біографическій очеркъ. Омскъ. 1900 г., стр. 25; Вѣдомость мужскихъ и женскихъ монастырей в общинахъ за 1901 годъ. С.-Пб. 1902 г., стр. 128—129.

2.

Архангельская губернія.

Архангельская и Холмогорская епархіа.

(Губернскій и епархіальный г. Архангельскъ).

Монастырей мужскихъ 24, женскихъ 7, всего 31.

Монашествующихъ: мужчинъ 518, женщинъ 458, всего 976.

МУЖСКІЕ:

Городъ Архангельскъ.

2. Михаило-Архангельскій 3 класса (съ 1764 года) необщежительный мужской монастырь на окраинѣ

города Архангельска, вверхъ по теченію р. Сѣверной Двины (въ городѣ пристань пароходства по р. Сѣв. Двинѣ и концевая станція Московско-Ярославско-Архангельской желѣзной дороги).

Время основанія монастыря съ точностью неизвѣстно; но предполагаютъ, что оно было ранѣе XIV вѣка. Первоначально онъ стоялъ на мѣстѣ нынѣшней всеградской церкви архангела Михаила. Въ 1419 году онъ былъ разоренъ и сожженъ „мурманами“ (норвежцами), но вскорѣ возстановленъ. Въ 1584 г. кругомъ монастыря былъ поставленъ царскими воеводами городъ Архангельскъ.

16-го іюля 1636 г., при бывшемъ въ городѣ пожарѣ, монастырь сгорѣлъ. По челобитью „чернаго попа“ Матеея царь Михаилъ Ѳеодоровичъ грамотою отъ 11 августа 1638 года повелѣлъ отвести для постройки монастыря новое мѣсто, гдѣ онъ въ 1641 г. и былъ выстроенъ, и находится теперь.

Храмъ одинъ каменный, пятиглавый, въ византійскомъ стилѣ; въ немъ шесть престоловъ, — три изъ нихъ въ верхнемъ холодномъ храмѣ и три—въ нижнемъ тепломъ. Главный престолъ въ верхнемъ храмѣ во имя св. архистратига Михаила, съ южной стороны— въ честь собора архангела Гавріила и прочихъ безплотныхъ силъ (освященъ архіепископомъ Варлаамомъ въ 1753 году) и съ сѣверной — во имя св. Іоанна, епископа Новгородскаго, и мученицы Агриппины (освященъ въ 1863 г.). Въ нижнемъ этажѣ главный престолъ въ честь Покрова Пресв. Богородицы (устройство начато по грамотѣ архіепископа Варнавы отъ 6 декабря 1712 г.; освященъ до 1726 г.; вновь возобновленъ и освященъ 15 окт. 1844 г.), съ южной стороны— муч. Мины (освященъ 18 апрѣля 1713 г.) и съ сѣверной— муч. Александра. Храмъ архистратига Михаила построенъ въ 1685—1694 годахъ, освященъ архіепископомъ Аѳанасіемъ 17 сентября 1699 г., неоднократно

обновлялся и въ послѣдній разъ обновленъ въ 1894—1895 гг. Въ храмъ находятся двѣ святыни: 1) золотой крестъ съ частицею Животворящаго Креста Господня, присланный епископу Никанору Каменскому (1893—1896) въ ноябрь 1894 г. іерусалимскимъ патріархомъ Герасимомъ; 2) мѣстнотимая Владимірская икона Божіей Матери, присланная по завѣщанію архіепископа Воронежскаго Игнатія Семенова, уроженца Архангельской губ. († 21 января 1850 г. въ С.-Пб.).

Настоятели монастыря носили санъ игумена до 1707 года, когда была учреждена архимандрія: съ 1764 г. по монастырскимъ штатамъ настоятели были положены въ санъ игумена, которымъ пользовались до 1797 г., когда по именному Высочайшему указу имп. Павла I вновь учреждена была архимандрія.

Съ конца XVIII стол. до 1869 г. монастыремъ управляли ректоры Архангельской духовной семинаріи (которая до начала XIX столѣтія помѣщалась въ монастырѣ), съ 1869 по 1893 г. свои особые настоятели въ санѣ архимандрита, съ 1893 по 1897 г. епархіальные епископы, а съ 1897 г. вновь мѣстные настоятели.

Монастырь владѣеть 35 дес. пахотной земли, 150 дес. лѣса, участкомъ сѣнокоса, водяной мельницей и рыбными ловлями у Бѣлаго моря. Изъ казны получаетъ 669 руб. 9 коп. Игумень. Монаховъ 6.

Достопамятные настоятели:

1) игумень Филаретъ I (1644 г.), впоследствии миссіонеръ въ Сибири среди остяковъ и самоѣдовъ; 2) Говія, первый архимандритъ (1707—1709 гг.); 3) Іоасафъ Черноруцкій (1710—1729 гг.), составитель любопытнаго стихотворнаго синодика съ символическими рисунками, описаннаго епископомъ Никаноромъ; 4) Кирилль, ректоръ семинаріи, первый архимандритъ по возобновеніи архимандріи (1802—1804 гг.); 5) Веніаминъ I Смирновъ (1817—1820 гг.), миссіонеръ среди самоѣдовъ въ 1825—1830 гг.; 6) Платонъ (1829—1839 гг.), благочинный церковей, построен-

ныхъ для новообращенныхъ самоѣдовъ, и миссіонеръ среди самоѣдовъ Мезенскаго уѣзда.

Краткое историческое описаніе монастырей Архангельской епархіи. Архангельскъ. 1902 г. (свящ. Аркадій Кирилловъ, Монастырь св. архистратига Михаила въ г. Архангельскѣ, стр. 225—280); Православная Богословская Энциклопедія, томъ I, С.-Пб. 1900 г. (С. Рузавичъ, Архангельская епархіа, столб. 1100 и 1115); Памятники древней письменности, выв. СХVII, С.-Пб. 1896 г. (епископъ Никаноръ, Синодикъ Двинскаго Михаило-Архангельскаго монастыря); В. Звѣрицкій, Матеріалъ для историко-топографическаго изслѣдованія о православныхъ монастыряхъ въ Россійской Имперіи, томъ II, С.-Пб. 1892 г., № 629, стр. 63—64; Павелъ Строевъ, Списки іерарховъ и настоятелей монастырей Россійскаго царства, С.-Пб. 1877 г., столб. 822—824; Вѣдомость, стр. 4—5.

3. Соловецкое подворье по набережной и по Банковой улицѣ. Существуетъ издавна. Первоначально все строеніе было деревянное, троекратно терпѣвшее пожары (въ 1733, 1754 и 1764 годахъ) и возобновлявшееся; съ 1795 года каменное (окончательно отремонтированное и отчасти вновь выстроенное въ 1851 году). При подворьѣ съ 20-хъ годовъ XIX столѣтія была часовня во имя преп. Зосимы и Савватія. Теперь съ 1900 года имѣется храмъ во имя преп. Зосимы, Савватія и Германа Соловецкихъ.

Рки. свѣд. (1901 г.); архимандритъ Мелетій, Историческое описаніе стариннаго первоначальнаго Соловецкаго монастыря, М. 1861 г., стр. 307—308; Церк. Вѣд. 1900 г., № 42.

4. Подворье Николаевскаго Корельскаго монастыря. Существуетъ съ 1719 года. Въ первомъ каменномъ корпусѣ помѣщается братія и имѣется храмъ (устроенный въ 1869 году); во второмъ, также каменномъ, устроенномъ въ 1895 году, находятся помѣщенія и кладовыя, сдаваемые въ аренду.

Рки. свѣд. (1901 г.); Кр. вст. опис. (Митрофанъ Григорьевскій, Николаевскій Корельскій третьеклассный монастырь, стр. 300 и 318); Прав. Бог. Энцикл., т. I, столб. 1095 и 1116.

5. Подворье Красногорскаго Богородицкаго монастыря, на углу Троицкаго проспекта и Театральной улицы, на мѣстѣ, пожертвованномъ купцомъ Ду

динымъ. Устроено въ 1865 году. Храмъ одинъ, въ честь Грузинской иконы Божіей Матери (построенъ въ 1865 г. въ видѣ часовни; въ началѣ 1890-хъ годовъ обращенъ въ церковь игуменомъ Ювеналіемъ II (съ 1888 г.).

Крв. вст. опис. (Влад. Челмогорскій, Красногорскій Богородицкій монастырь, стр. 374 и 377); Прав. Бог. Энцикл., т. I, столб. 1116.

6. Архіерейскій домъ съ крестовой церковью Живоноснаго Источника, капитально перестроенной въ 1898 году епископомъ Іоанніемъ I (Надеждинымъ). Монаховъ 3.

Прав. Бог. Энцикл. т. I, столб. 1099.

Архангельскій уѣздъ.

7. Николаевскій Корельскій 3-го класса (съ 1764 г.) необщежительный мужской монастырь въ юго-восточной части Двинской губы, въ 34 в. отъ губ. гор. Архангельска, почтовая станція въ селеніи Рикосихъ (сообщеніе моремъ—лѣтомъ 24 в., зимой 19 верстъ).

Время основанія неизвѣстно въ точности; полагаютъ, что онъ былъ основанъ въ концѣ XIV или началѣ XV вѣка просвѣтителемъ Кореловъ Евѣиміемъ (мощи его были открыты въ 1647 г.; церковное почитаніе ему продолжалось съ 1650 по 1683 г.; нынѣ память его чтится панихидами. Мощи подъ спудомъ. У архіеп. Димитрія день памяти—18 апрѣля, у архим. Никодима—9 іюля); въ 1419 году былъ разоренъ норвежцами; въ 1471 г. былъ возобновленъ новгородской посадницей Марѳой Борецкою.

Храмовъ два: 1) въ честь Успенія Б. М. съ придѣломъ (съ 1887 г.) въ честь Боголюбской иконы Б. М. (построенъ въ 1664 г., освященъ 10 ноября 1667 г.); 2) во

имя св. Николая Чудотворца съ придѣломъ во имя св. апостоловъ Петра и Павла (построенъ въ 1670 году, освященъ 9 сентября 1673 года). На сѣверной сторонѣ отъ входа въ Успенскій храмъ, подъ каменной часовней (построенной въ 1860 г.), погребены сыновья Марѣы Борецкой: Антоній и Феликсъ, утонувшіе въ устьѣ р. Сѣверной Двины.

Въ этотъ монастырь при Екатеринѣ I былъ сосланъ лишенный архіерейства Вице-Президентъ Св. Синода, архіепископъ новгородскій Θεодосій Яновскій, который здѣсь и скончался 3 февраля 1726 г. При Екатеринѣ II здѣсь около 4 лѣтъ жилъ лишенный архіерейства митрополитъ ростовскій Арсеній Мацѣевичъ до 27 декабря 1767 г., когда онъ, уже лишенный монашества, былъ сосланъ въ Ревель (колодка, къ которой онъ былъ прикованъ, находится въ монастырѣ). Въ ризницѣ хранятся: ветхое рукописное Евангеліе безъ обозначенія года и два оловянныхъ потира. Въ библіотекѣ имѣется грамота Марѣы Борецкой, не мало древнихъ рукописей, хронографовъ, синодиковъ, нотныхъ книгъ знаменнаго распѣва и проч.

До 1707 г. монастырь управлялся игуменами: въ 1707 г. была учреждена архимандрія; съ 1768 г. настоятель снова получилъ санъ игумена; съ 1848 г. монастыремъ управляетъ епархіальный епископъ.

Монастырь владѣетъ сѣнокоснымъ участкомъ въ 23 дес. 1264 кв. саж. удобной и 10 дес. 1376 кв. саж. неудобной земли на островѣ Шіатунъ, отдаваемой въ аренду за 186 руб. въ годъ; сѣнокоснымъ участкомъ „Звенье“ близъ монастыря, въ 4 дес. 2019 кв. саж., въ арендѣ за 125 руб.; лѣснымъ участкомъ въ 150 дес.; рыболовными тонями у береговъ Бѣлаго моря, въ арендѣ за 125 р.; лѣснымъ участкомъ въ 471 дес. 780 кв. саж. въ Кудьмозерской казенной дачѣ, вблизи монастыря. Изъ казны получаетъ 669 р. 9 коп. Монаховъ 13, послушниковъ 1.

Достопамятные настоятели:

1) Варсонофій, первый архимандритъ (съ 1709 г.); 2) Антоній, послѣдній архимандритъ (1762 — 1768 гг.); 3) Германъ Ігумень (1768—1774 гг.); 4) Филаретъ игумень (1822—1835 гг.), пять лѣтъ прожившій въ тундрахъ для религіозно-нравственнаго просвѣщенія самоѣдовъ.

Ряз. свѣд. (1901 г.); Бр. ист. опис. (Матрофанъ Григоревскій, Николоевскій Корельскій третьеклассный монастырь, стр. 281—320); Прав. Бог. Энцикл., т. I, столб. 1100 и 1116; Заѣрвскій, т. II, № 987, стр. 228 — 229; Строевъ, столб. 824—826; Вѣдомость, стр. 4—5; архіев. Дмитрій, Мѣсяцесловъ святыхъ, кн. III, Тамбовъ, 1880 г., стр. 152—153; Н. Барсуковъ, Источники Русской агиографіи, С.-Пб. 1882 г., столб. 185—186; архим. Паводимъ, Древнѣйшіе Архангельскіе святые и историческія свѣдѣнія о церковномъ ихъ почитаніи. С.-Пб. 1901 г., стр. 6—13, 39, 43—58 и 75; проф. Е. Голубинскій, Исторія канонизаціи святыхъ въ Русской церкви, изд. 2, М. 1903 г., стр. 324, 354, 573, 579 (оно кн. одного Елевзія признаеть двухъ: Корельскаго и Архангельскаго).

Къ нему приписанъ:

8. Николаевскій Новоземельскій мужской скитъ на островѣ Новая Земля въ Ледовитомъ океанѣ, въ становищѣ Малыя Кармакулы, въ 1500 в. отъ Архангельска. Разрѣшенъ къ учрежденію Св. Синодомъ въ 1882 г.; основанъ въ 1889 году. Въ скиту имѣется храмъ во имя св. Николая Чудотворца (освященъ 19 сентября 1888 года). Церковная школа для самсѣдскихъ дѣтей. Съ 22 апрѣля 1894 г. скитъ получаетъ изъ казны 1000 руб. Игумень и псаломщикъ.

Ряз. свѣд.; Бр. ист. опис., стр. 318—320; Прав. Бог. Энцикл., столб. 1117; Заѣрвскій, т. I, 1890 г. № 326, стр. 193.

9. Пертоинскій нештатный общежительный мужской монастырь въ 118 вер. къ сѣверу отъ губ. гор. Архангельска, на восточномъ берегу Унской губы Бѣлаго моря, въ 2 вер. отъ „Унскихъ Роговъ“ (сообщеніе съ г. Архангельскомъ на пароходахъ и карбасахъ), въ 10 в. отъ деревни Красная гора (почтовое отдѣленіе)

Основанъ въ 1617 г. инокомъ Александро-Свирскаго монастыря Іоасафомъ на мѣстѣ погребенія прп. Вассіана и Іоны, соловецкихъ иноковъ, утонувшихъ въ Бѣломъ

морѣ въ 1561 или 1566 году; въ 1655 г. приписанъ къ Онежскому Крестному монастырю; въ 1675 г. вновь сталъ самостоятельнымъ; въ 1764 г. былъ упраздненъ; въ 1778 году былъ возстановленъ подъ именемъ заштатнаго монастыря, а въ 1861 г. былъ переименованъ въ общежительный монастырь.

2 юня 1694 года монастырь посѣтилъ имп. Петръ I, застигнутый бурей во время путешествія изъ Архангельска въ Соловки. 5 юня въ присутствіи императора архіепископъ Аѳанасій свидѣтельствовалъ мощи преп. Вассіана и Іоны, которыя были вынуты изъ земли и положены въ Преображенскомъ храмѣ (гдѣ онѣ находились до 1814 года, а съ 1814 по 1899 г. въ Зосимо-Савватіевскомъ храмѣ). Въ память избавленія отъ гибели Петръ I собственноручно устроилъ деревянный крестъ въ 1½ саж. высотой и поставилъ его на томъ мѣстѣ, гдѣ вышелъ на берегъ. Съ 1805 г. этотъ крестъ находится въ Архангельскомъ городскомъ соборѣ. На подножіи креста рукою Петра I была вырѣзана надпись на голландскомъ языкѣ:

DAT
KRUIS MAKEN
KARTEIN PITER
VAN A SHT.
1694.

(этотъ крестъ сдѣлалъ капитанъ Петръ въ лѣто Христово 1694).

Храмовъ четыре: 1) деревянный въ честь Преображенія Господня (построенъ въ 1679—80 г., освященъ 28 сентября 1684 года); 2) каменный въ честь Успенія Б. М. (построенъ въ 1683—1692 гг.) съ придѣломъ во имя преп. Вассіана и Іоны, пертоминскихъ чудотворцевъ (построенъ въ 1899 г. и освященъ 30 сентября 1899 г.); 3) каменный во имя преп. Зосимы и Савватія (построенъ въ 1807—14 гг. и освященъ

26 іюня 1814 г.); 4) деревянный въ честь Воздвиженія Креста Господня (построенъ въ 1894 г. и освященъ 12 іюня 1894 г.).

Мощи Пр. Вассіана и Іоны (съ 1899 г.), покоятся въ серебряной ракъ (устроенной въ 1864 г.) въ придѣлѣ ихъ имени. Празднованія имъ совершаются: 12 іюня въ день памяти и 5 іюня въ день обрѣтенія мощей ихъ (въ 1694 г.). Крестные ходы совершаются изъ монастыря въ Воздвиженскую церковь 5 іюня, 14 сентября и 17 октября.



Пертеминскій монастырь.

Гостинница для богомольцевъ (съ 1869 г.). Спасательная станція на западномъ Яренгскомъ рогу (съ 1897 г.). Въ монастырь имѣются: конный и скотный дворы, вѣтряная мельница, кирпичный заводъ, кузница. Монастырь владѣетъ 1 дес. 2010 кв. саж. усадебной и около 5 дес. пахотной земли, сѣнокоснымъ участкомъ въ 25 дес., лѣснымъ участкомъ въ 900 дес. и рыболовными тонями. Съ основанія монастыря настоятелями его были то строители, то игумены. Игуменъ, іеромонаховъ 6, іеродіаконовъ 4, монаховъ 6,

послушниковъ указныхъ 6 и проживающихъ на испытаніи 37.

Достопамятные настоятели:

1) строитель іеромонахъ Михаилъ Харѣевъ (1675—1690 гг.), при которомъ монастырь получилъ самостоятельность и былъ отписанъ отъ Крестнаго монастыря; 2) игумень Лаврентій (1691—1693 гг.); 3) строитель іеромонахъ Логгинъ Карлинъ (1812—1823 гг.); 4) игумень Аполлосъ (съ 1897 г.).

Ред. свѣд. (1901 г.); Иванъ Добровольскій, Историко-статистическое описаніе Пертомиискаго монастыря, изданіе 2-е, С.-Пб., 1896, стр. 1—39; А. Казавскій, Освященіе званъ устроеннаго храма въ Пертомиискаго монастырѣ во имя пресв. Василія и Іоны, Пертомиискаго чудотворцевъ. Архангельскъ 1899, стр. 1—9.; Кр. ист. опис. (И. Добровольскій, Пертомиискаго монастырь, стр. 409—440); Прав. Бог. Энцикл. т. I, столб. 1100 и 1117; Заѣрвскій, т. II, № 1041, стр. 264—265; Строевъ, столб. 831—832; Вѣдомость, стр. 4—6; Барсуковъ, столб. 98—100; Голубинскій, стр. 133—134; Вѣрный мѣсяцесловъ истъ русскихъ святыхъ, М. 1903, стр. 30.

Кемскій уѣздъ.

10. Соловецкій Преображенскій ставропигіальный 1-го класса общежительный мужской монастырь на Бѣломъ морѣ, на западномъ берегу Соловецкаго острова, въ 300 в. отъ Архангельска (путь по р. Сѣверной Двинѣ и Бѣлому морю). Сообщеніе съ Соловками поддерживается тремя путями: *первый*—черезъ Архангельскъ, куда прибываютъ по Московско-Ярославско-Архангельской жел. дорогѣ, а изъ Архангельска въ монастырь и обратно съ начала навигаціи до іюля ходятъ три монастырскихъ винтовыхъ парохода; *второй*—черезъ Сумскіи посадъ (90 в. по морю на монастырскомъ пароходѣ), куда идетъ отъ города Повѣнца на разстояніи 180 в. почтовая дорога; *третій*—черезъ городъ Онегу (откуда 180 в. по морю). Кругомъ вся Соловецкая обитель обнесена крѣпостной оградой изъ огромныхъ камней, построенною инокомъ Трифономъ въ 1584—94 годахъ на монастырскія деньги; по верху ея идетъ крытый ходъ, по угламъ восемь башенъ съ бойницами.

Монастырь основанъ въ 1429 г. преп. Савватиемъ, поселившимся вмѣстѣ съ преп. Германомъ близъ Сѣкирной горы, въ 10 в. отъ нынѣшней обители; въ 1436 г. по смерти Савватія († 27 сентября 1435 г.) вмѣстѣ съ Германомъ († 1479 г.) поселился преп. Зосима († 17 апрѣля 1478 г.).

Соловецкая обитель два раза была истреблена почти до основанія пожаромъ отъ молніи— въ 1485 и 1538 гг.; въ началѣ XVII вѣка ей нѣсколько разъ, но без-

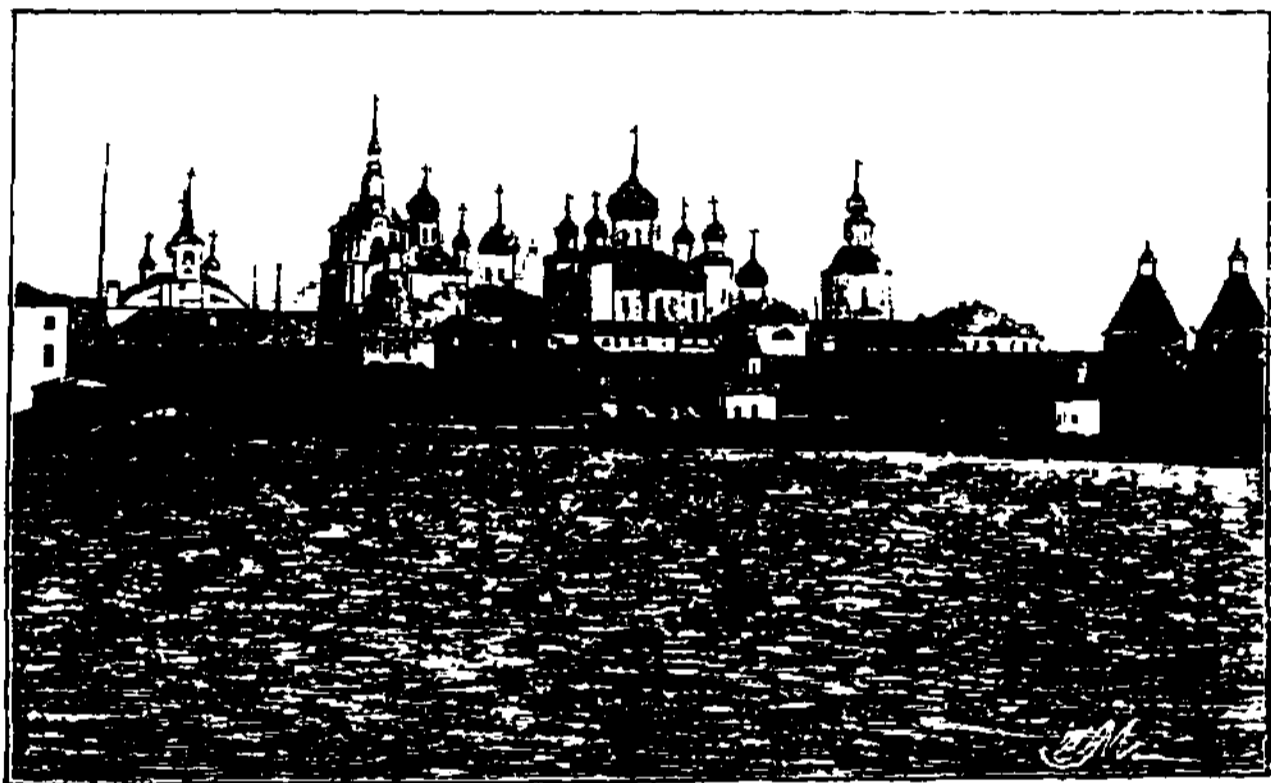

Соловецкій Преображенскій монастырь отъ моря, отъ западной стороны.

успѣшно, угрожали разореніемъ шведскія войска; съ 1657 г. въ обители по поводу непринятія исправленныхъ патриархомъ Никономъ церковныхъ книгъ возникли смуты среди приверженныхъ расколу иноковъ, закончившіяся упорнымъ неповиновеніемъ церковной и гражданской власти и открытымъ мятежомъ, который московское правительство подавило вооруженной рукой, взявъ монастырь приступомъ въ январѣ 1676 г. послѣ семилѣтней осады; 6 и 7 июля 1854 г. во время Крымской кампаніи обитель бомбардировали англійскія военныя суда. Въ 1761 г. послѣ секуляризаціи

монастырскихъ имѣній въ Соловецкомъ монастырѣ была учреждена ставропигія, и онъ былъ подчиненъ вѣдѣнію Московской Святѣйшаго Синода Конторы.

Храмовъ каменныхъ семь. 1) *внутри монастыря*: 1) соборный Преображенскій трехъярусный, заложенъ въ 1558 г. игуменомъ св. Филиппомъ, освященъ 6 августа 1566 г.; [въ немъ пятиярусный рѣзной иконостасъ, устроенный въ 1697 г. (въ 1860—61 годахъ былъ вновь вызолоченъ на полиментъ)], съ 5 придѣлами: южнымъ во имя собора св. архистратига Михаила и четыремя въ третьемъ ярусѣ, подъ угловыми главами: во имя 12 апостоловъ, во имя 70 апостоловъ, во имя преп. Θεодора Стратилата и во имя преп. Іоанна Лѣствичника; 2) соборный Троицкій Зосимо-Савватіевскій (построенъ въ 1859 году, иконостасъ поставленъ въ 1861 году) съ 2 придѣлами: правымъ во имя преп. Зосимы и Савватія (гдѣ почиваютъ ихъ мощи въ древнихъ деревянныхъ ракахъ съ серебряными лицевыми крышками) и лѣвымъ во имя св. князя Александра Невского, и съ особымъ храмомъ внизу, во имя преп. Германа (гдѣ почиваютъ мощи его подъ спудомъ, а поверхъ могилы стоитъ бронзовая пустая рака [кенотафій]); 3) соборный Успенскій (начать въ 1552 г., освященъ въ 1557 г. игуменомъ св. Филиппомъ), съ 2 придѣлами надъ сводами: въ честь усѣкновения главы св. Іоанна Предтечи и во имя св. Дмитрія Солунскаго, и съ особымъ храмомъ подъ братской трапезой въ честь Рождества Пр. Богородицы. (освященъ въ 1859 г.); 4) Никольскій (первоначально деревянный, въ 1577 г. возобновленъ, въ 1834 г. перестроенъ на каменный); 5) больничный, во имя св. Филиппа, митрополита Московскаго, на южной сторонѣ монастыря (построенъ въ 1798 г. на мѣстѣ прежняго деревяннаго) съ придѣломъ въ честь иконы Знаменія Б. М. (устроенъ въ 1859 году); 6) надъ св. вратами, въ честь Благовѣщенія Пр. Богородицы (по-

строень и освященъ въ 1601 г.). Ї) *внѣ монастыря*: 7) кладбищенскій во имя преп. Онуфрія, въ полуверстѣ отъ монастыря (построень въ 1822 г.). Кромѣ мощей преп. Савватія, Зосимы и Германа, въ обители находятся подъ спудомъ мощи преп. Иринарха игумена (1614—1626), въ часовнѣ подъ Александро-Невскимъ придѣломъ Троицкаго собора.

Святыни Соловецкой обители: 1) Нерукотворенный образъ Спасителя надъ св. вратами, написанный въ 1624 г. вслѣдствіе особаго откровенія, бывшаго преп. Елеазару; 2) икона Знаменія Б. М. надъ западнымъ входомъ въ Преображенскій соборъ, „раненая“ двумя бомбами при нападеніи англійской эскадры въ 1854 году; 3) въ самомъ соборѣ у южной колонны, Сосновская икона Б. М., явившаяся на соснѣ въ 15 в. отъ монастыря; 4) Словенская икона Б. М., предъ которою молился св. Филиппъ митрополитъ (стоитъ надъ ракой, гдѣ хранились его мощи до перенесенія въ Москву въ 1652 году); на оборотѣ, надпись: „моленіе игумена Филиппа“; 5) въ Троицкомъ соборѣ Деисусъ на трехъ доскахъ, пожертвованный св. Филиппомъ митрополитомъ (надъ раками преп. Зосимы и Савватія); 6—7) въ алтарѣ Троицкаго собора двѣ аналойныя иконы, вкладъ св. Филиппа митрополита,—преп. Варлаама Хутынскаго и св. 40 мучениковъ; 8) надъ царскими вратами въ Успенскомъ соборѣ икона Успенія Б. М., пожертвованная въ 1715 году царевной Маріей Алексѣевною; 9) Запечная (или Хлѣбная) икона Б. М., явившаяся св. Филиппу во время его молитвы въ хлѣбопекарнѣ (находится въ храмѣ Рождества Пр. Богородицы).

Къ мѣстнымъ богослужебнымъ установленіямъ принадлежать: 1) 7 іюля строгій постъ въ воспоминаніе бомбардированія англичанами въ 1854 году; послѣ литургіи совершается акаѳистъ предъ мощами преп. Зосимы и Савватія, безъ канона; 2) 4 декабря панихида по родителямъ преп. Зосимы; 3) 23 декабря со-

борная панихида по родственникамъ св. Филиппа митрополита. Крестные ходы совершаются: 1) 2 февраля по крѣпостной стѣнѣ; 2) 25 марта по крѣпостной стѣнѣ; 3) въ недѣлю Ваіи передъ литургіей послѣ 7 часовъ по крѣпостной стѣнѣ; 4) въ понедѣльникъ, среду и пятницу Свѣтлой седмицы по крѣпостной стѣнѣ; 5) въ недѣлю всѣхъ святыхъ къ часовнѣ св. Филиппа на берегу гавани, въ память перенесенія мощей св. Филиппа въ Москву; 6) 8 Іюля послѣ литургіи по крѣпостной стѣнѣ, въ память избавленія обители отъ бомбардировки англичанъ въ 1854 году.

Въ ризницѣ, находящейся подъ Никольскимъ храмомъ, хранятся слѣдующіе предметы, замѣчательные по древности или цѣнности: 1) *Напрестольныя евангелія*: пергаментное XIV вѣка, писанное полууставомъ въ листъ, даръ св. Филиппа митрополита: рукописное, даръ новгородскаго митрополита Исидора въ 1609 г.; рукописное XVI вѣка, даръ кн. Димитрія Михайловича Пожарскаго въ 1613 году; (верхняя доска обложена серебромъ, на средникѣ Распятіе съ четырьмя предстоящими); рукописное, келаря Троице-Сергіевой лавры Александра Булатникова; печатное, даръ послѣдняго кошевого атамана Запорожской Сѣчи—Петра Кольнишевскаго въ 1801 г.; печатное, на александрійской бумагѣ въ листъ, въ кипарисныхъ доскахъ, обложенныхъ золоченымъ серебромъ, вѣсомъ въ 2 п. 20 ф., устроено на монастырскія деньги, стоитъ 2435 руб. 2) *Напрестольные кресты*: изъ моржовыхъ зубовъ съ рѣзбой, упоминаются въ описи 1514 года; каменный, изъ келліи преп. Савватія; золотой, вѣсомъ въ 76 зол., съ мощами, вкладъ царя Іоанна Грознаго въ 1558 г.; золотой, вѣсомъ въ 2 ф. 62 зол., съ мощами, вкладъ царя Іоанна Грознаго въ 1562 г. „по своихъ благородныхъ чадехъ царевичехъ Иванѣ и Феодорѣ“; рѣзной изъ масличнаго дерева, съ изображеніями Распятія и 12 праздниковъ, вкладъ патріарха Филарета Никитича въ 1627 г.; изъ масличнаго дерева, съ мо-

щами, вкладъ царевны Маріи Алексѣевны въ 1715 г.

3) *Богослужебные сосуды и церковныя вещи*: деревянный потиръ преп. Зосимы; серебряные вызолоченные потиръ, ковшъ, два блюда и два кадила—вкладъ св. Филиппа; золотой потиръ съ чернью и камнями, вѣсомъ въ 5 фунт., вкладъ патріарха Іоасафа I въ 1638 г.; серебряный потиръ и серебряный вызолоченный ковшъ, вкладъ царя Михаила Ѳеодоровича въ 1638 г.; серебряный ковшъ царя Алексѣя Михайловича; два серебряныхъ ковша Петра I; серебряное вызолоченное кадило, устроенное при преп. Иринархѣ игуменѣ въ 1616 г.; серебряная вызолоченная ладоница съ крышкою въ видѣ одноглавой церкви, даръ патріарха Филарета; водосвятная серебряная чаша, вкладъ князя Василя Ѳеодоровича Скопина-Шуйскаго въ 1586 г.; серебряная чаша, вкладъ боярина Димитрія Ивановича Годунова въ 1592 г.; складной серебряный вызолоченный кубокъ, даръ царя Іоанна Грознаго въ 1583 г.; серебряное блюдо, даръ царя Ѳеодора Іоанновича.

4) *Церковныя облаченія*: риза преп. Зосимы изъ бѣлаго полотна съ оплечьемъ изъ шелковой матері, данная ему при посвященіи новгородскимъ архіепископомъ Іоною; риза св. Филиппа изъ камки; риза Александра Булатникова, келаря Троице - Сергіевой лавры.

5) *Разныя вещи*: шерстяная темнаго цвѣта покрывка шубы св. Филиппа; небольшой каменный колоколь, сдѣланный при преп. Зосимѣ; желѣзное клепало его времени, упоминаемое въ описи 1514 г.; сабли князя Михаила Васильевича Скопина-Шуйскаго и князя Димитрія Михайловича Пожарскаго; серебряная кружка соловецкаго старца Стефана, бывшаго казанскаго царя Симеона Бекбулатовича.

6) *Грамоты и письма*: грамота новгородскаго архіепископа Іоны и бояръ на вѣчное владѣніе Соловецкими островами, на пергаментѣ съ свинцовыми печатями; грамота о томъ же, данная въ 1479 г. вел. княземъ

Іоанномъ III, съ серебряной чеканной печатью; двѣ вкладныя записи новгородской посадницы Марѣи Борецкой на владѣніе нѣсколькими участками земли, данныя на имя игумена Іоны и преп. Зосимы; грамота новгородскаго митрополита Никона въ 1651 г. о преимуществахъ соловецкихъ настоятелей въ церковномъ служеніи; четыре письма св. Филиппа митрополита изъ Москвы къ соловецкой братіи; письма св. Димитрія, митрополита ростовскаго, игумену Фирсу.

7) *Рукописи*: Лавсанкъ, въ десть, преп. Зосимы; Апостоль св. Филиппа; Правила св. апостоловъ, даръ царя Іоанна Грознаго въ 1545 году; Іосифъ Флавій, даръ царя Іоанна Грознаго. Въ библіотекѣ имѣется, кромѣ того, болѣе 200 грамотъ и указовъ царскихъ, до 300 грамотъ патріаршихъ, митрополичьихъ и около 4000 книгъ (сверхъ этой цифры болѣе 1300 старопечатныхъ книгъ передано въ Казанскую Духовную Академію).

Одинъ изъ корпусовъ внутри стѣнъ обители представлялъ съ 1718 года тюрьму, куда до послѣдняго времени ссылались (съ 1835 г. только по Высочайшему повелѣнію, состоявшемуся послѣ доклада оберъ-прокурора Св. Синода) лица, виновныя въ преступленіяхъ противъ вѣры. Въ подземную тюрьму заключеніе происходило съ конца XVII вѣка, а въ „келью молчательную“ еще ранѣе, со временъ царя Іоанна Грознаго. Осенью 1903 года, по почину военнаго министра (нынѣ главнокомандующаго сухопутными и морскими силами на Дальнемъ Востокѣ въ войнѣ съ Японіей) А. Н. Куропаткина, тюрьма была уничтожена, и теперь на мѣстѣ ея устраивается больница съ церковью для монашествующихъ и богомольцевъ.

Среди лицъ, заключенныхъ въ былые годы въ тюрьмѣ, назовемъ: игумена Троицкой лавры Артемія (въ 1554 г.), тамбовскаго епископа Игнатія (въ 1701 г.), кошевого атамана Запорожской Сѣчи Петра Кольнишевскаго (съ 1776—1801 г.), игумена Троицкаго Селен-

гинскаго монастыря Израиля (въ 1834 г.), основателя „Десного братства“ капитана артиллеріи Ильина (въ 1859 г.).

Кромѣ многочисленныхъ каменныхъ и деревянныхъ часовенъ, на Соловецкомъ и прилежащихъ островахъ (Анзерскомъ, Большомъ и Маломъ Муксальскихъ, Большомъ и Маломъ Заячьихъ и Кондостровѣ) находятся слѣдующія монастырскія учрежденія: три гостинницы для богомольцевъ; два дома для годовыхъ богомольцевъ (вкладчиковъ и трудниковъ); школа для дѣтей трудниковъ (ежегодно до 150 человѣкъ); конный дворъ; школы—живописная, столярная, прядильная, каменотесная, слесарная, малярная, бондарная, переплетная, портняжная, чеботарная; кузница, чугунно-литейная, красильная и кожевенная мастерскія; амбары для хлѣбныхъ припасовъ; лѣсопильная водяная мельница и сарай для теса; кирпичный, гончарный, смолокурный, дубильный и свѣчной заводы, воскобѣлильня; баня для мірскихъ рабочихъ; три купальни для богомольцевъ на Святомъ озерѣ (одномъ изъ 442-хъ, имѣющихся на Соловецкомъ островѣ); при томъ же Святомъ озерѣ докъ, гдѣ строятся парусныя суда и винтовые пароходы. На выставкѣ Сѣвернаго края въ Ярославлѣ осенью 1903 года находилась витрина Соловецкаго монастыря, останавливавшая вниманіе посѣтителей овощами и сѣменами изъ соловецкихъ огородовъ, выращенными подъ 65° сѣв. широты, несмотря на самыя неблагопріятныя условія, благодаря стойкому трудолюбію иноковъ. Монастырь получаетъ изъ казны 1360 р. 15 к.

Общежительный уставъ существуетъ въ Соловецкомъ монастырѣ со времени преп. Зосимы и подтвержденъ въ полной силѣ указомъ Св. Синода отъ 23 декабря 1765 г. Настоятельство съ основанія монастыря было игуменское; 2 марта 1651 года была учреждена архимандрія. Тогда же по указу царя Але-

ксѣя Михайловича и грамотѣ митрополита новгородскаго Никона дарованы были первому архимандриту Иліи и его преемникамъ и нынѣ остающіяся за ними преимущества въ церковномъ служеніи: митра, *палица*, набедренникъ, *архіерейскіи жезлъ съ сулкомъ*, *рипиды*, *огняльныя свѣчи* (=дикирій и трикирій), *коверъ*, *мантія со скрижалями*. Архимандритъ. Монаховъ 147, послушниковъ 77.

Въ числѣ настоятелей были:

а) игумены: преп. Зосимъ (1452†1478 г.); св. Филиппъ, потомъ митрополитъ московскій (1548—1566 гг.); Исидоръ, потомъ митрополитъ новгородскій (1597—1603 гг.); преп. Иринархъ (1614†1626г.); Рафаилъ, потомъ архіепископъ астраханскій (1632—1636 гг.); Маркеллъ, потомъ архіепископъ вологодскій (1639—1645 гг.).

б) архимандриты: Илія Пестриковъ (1651†1659); Иларіонъ I, потомъ митрополитъ псковскій (1680—1685 гг.); Фирсъ Шаратовъ (1689†1718 г.); Варсонофій, потомъ архіепископъ архангельскій (1720—1740 гг.); Досифей I, (1761—1777 гг.); Досифей II Нѣвичиновъ (1826 — 1836 гг.); Александръ, потомъ епископъ архангельскій (1853—1857 гг.); Θεодосій, потомъ епископъ михайловскій (1871—1878 гг.); Мелетій (1879—1891 гг.).

Большинство изъ нихъ погребено въ Соловецкомъ монастырѣ. Кромѣ нихъ, тамъ погребены: Благовѣщенскій протопопъ Сильвестръ (руководитель Грознаго, авторъ „Домостроя“) и знаменитый келарь Троице-Сергіевой лавры Авраамій Палицынъ († 13 сентября 1626 г.).

Ряз. слѣд. (1901 г.); архим. Мелетій, Историческое описаніе ставропигіальнаго первокласснаго Соловецкаго монастыря. М. 1891, стр. 2—1—312; Исторія первокласснаго ставропигіальнаго Соловецкаго монастыря, СПб. 1899, стр. VII+226 in 4° съ 27 фототипіями и 2 картами; Живописное обозрѣніе русскихъ святыхъ иѣсть, выи. 6: Соловецкій Зосимо-Савватіевскій ставропигіальный 1-го класса монастырь. Изд. 3, Е. П. Фесенко, Одесса, 1901, стр. 140—IV; Кр. ист. опис. мон. Арх. епархіи (Митрофанъ Григорьевскій, Ставропигіальный первоклассный Соловецкій монастырь, стр. 3—76); Руководитель для поклонниковъ по Соловецкому острову. Архангельскъ. 1884, стр. 1—74; Путеводитель по Соловецкимъ островамъ. СПб. 1900, стр. 2—107+II; А. С. Пругавинъ, Монастырскія тюрьмы въ борьбѣ съ сектанствомъ, М. 1905, стр. 1—130; Заѣривскій, т. II, № 1151, стр. 311—315; Вѣдомость, ст. 2—3; Строевъ, столб., 816—818; Русская Старина, 1875, № 11 (статья П. Ефименко о Кольншевскомъ, стр. 405—420); Довъ, 1887, № 11 (статья Д. Эваринцаго о Кольншевскомъ, стр. 1—15); Вѣра и Церковь, 1889, №№ 7 и 8 (статья Л. Н.—Соловки, стр. 247—248 и 406—440); Церк. Вѣд. 1903, № 88.

О преп. Соловецкихъ (Савватіѣ, Зосимѣ, Германѣ и Ирвинѣ) см. Словарь историческій о святыхъ, прославленныхъ въ Россійской церкви и о некоторыхъ подвизникахъ благочестія, мѣсто чтимыхъ. СПб. 1836; В. Ключевскій, Древнерусскія житія святыхъ, какъ историческій источникъ, М. 1871; Барсуковъ; Филаретъ, архіеп. Черниговскій, „Житія святыхъ“, изд. 2, СПб. 1885; Сборникъ Имп. Русск. Истор. Общества, т. 60 и 62, СПб. 1887 и 1888 (Лазукинъ указатель именъ русскихъ дѣателей для русскаго біографическаго словаря); Христіанскій мѣсяцесловъ, М. 1900; Лероновахъ Некодимъ, Соловецкіе подвизники благочестія XVIII и XIX вѣковъ, СПб. 1900; Сергіи, архіепископъ владимірскій, Поздній мѣсяцесловъ Востока, т. II, изд. 2, Владимиръ, 1901; Голубинскій; Варшій мѣсяцесловъ.

Къ нему приписаны:

11. а) Спасо - Вознесенскій заштатный общежительный мужской скитъ на Соловецкомъ островѣ, на Сѣкирной горѣ, въ 10 в. отъ монастыря. Храмъ одинъ, каменный двухъэтажный, съ 2 престолами: вверху въ честь Вознесенія Господня, внизу въ честь чуда св. архистратига Михаила въ Хонѣхъ (построенъ въ 1860—61 годахъ). На колокольнѣ съ 1862 года поставленъ маячный фонарь, который виденъ морякамъ на 60 верстъ со всѣхъ сторонъ. Монаховъ 3, послушниковъ 2.

12. б) Савватіевскій заштатный общежительный мужской скитъ (или пустынь) на Соловецкомъ островѣ, въ 3 в. отъ Спасо-Вознесенскаго скита и въ 13 в. отъ монастыря, на мѣстѣ первоначальныхъ подвиговъ преп. Савватія и Германа. Храмъ одинъ, каменный, въ честь Смоленской иконы Б. М. (построенъ въ 1856 г. и освященъ въ 1860 г.). Въ храмѣ находится икона Б. М. Одигитрія, принесенная на Соловецкій островъ преп. Савватіемъ. Монаховъ 17, послушниковъ 8.

13. в) Троицкій Анзерскій заштатный общежительный мужской скитъ на Анзерскомъ островѣ, въ 21½ в. отъ монастыря (14 в. отъ монастыря до урочища „Реболда“, оттуда моремъ 4½ в. до урочища „Кеньга“, а отъ этого урочища 2½ в. опять сушей

до скита). Основанъ въ 1620 году преп. Елеазаромъ († 13 января 1656 г.). Храмъ одинъ, каменный, во имя Св. Троицы, съ придѣломъ во имя св. Михаила Малеина. Въ храмѣ почиваютъ подъ спудомъ мощи преп. Елеазара. На сѣверо-западной косѣ острова Троицкая спасательная станція. Монаховъ 6, послушниковъ 3.

14. г) Голгоѳо-Распятскій заштатный общежительный мужской скитъ на Анзерскомъ островѣ, въ 4½ в. отъ Троицкаго скита, на горѣ Голгоѳѣ. Основанъ въ 1714 году іеросхимонахомъ Іисусомъ (отъ имени Іисуса Навина, въ иночествѣ Іовъ, въ мѣрѣ іерей Іоаннъ, духовникъ Петра I). Храмовъ два: 1) каменный холодный, въ честь Распятія Господня, съ теплымъ придѣломъ Успенскимъ; 2) деревянный, въ честь Воскресенія Христова, подъ горой, перенесенный сюда въ 1833 г. съ горы. Въ Успенскомъ придѣлѣ Распятскаго храма на лѣвой сторонѣ почиваютъ подъ спудомъ останки іеросхимонаха Іисуса († 6 марта 1720 г.). Монаховъ 8, послушниковъ 6.

15. д) Сергіево-Радонежскій заштатный общежительный мужской скитъ на Большомъ Муксальскомъ (или Муксолломскомъ) островѣ, въ 10 в. отъ монастыря учрежденъ въ 1900 году. Храмъ одинъ, каменный, во имя преп. Сергія Радонежскаго (построенъ въ 1873—1876 годахъ на средства купца гор. Починокъ (Нижегородской губ.) Михаила Ивановича Шапошникова. Скотный дворъ. Монаховъ 3, послушниковъ 2.

16. е) Филипповская (или *Іисусова*) заштатная общежительная мужская пустынь на Соловецкомъ островѣ, въ 2 в. отъ монастыря. Храмъ одинъ, деревянный, въ честь иконы Б. М. Живоноснаго Источника (построенъ въ 1856 г. на мѣстѣ бывшей часовни). Въ храмѣ имѣется рѣзное изображеніе Спасителя, сидящаго въ темницѣ, устренное св. Филиппомъ митрополитомъ въ 1565 году, въ бытность его здѣсь игуменомъ Соловецкаго монастыря. Монахъ 1.

17. ж) Андреевская заштатная общежительная мужская пустынь на Большомъ Заячьемъ (или Заяцкомъ) островѣ въ 6 в. отъ монастыря. Храмъ одинъ, деревянный, во имя св. Андрея Первозваннаго (построенъ въ 1702 году по повелѣнію Петра I, посѣтившаго Соловки и стоявшаго здѣсь съ флотомъ изъ 13 кораблей и 4000 чел. войска). Монахъ 1, послушникъ 1.

Кольскій (Александровскій) уѣздъ.

18. Трифоновъ-Печенгскій заштатный общежительный мужской монастырь въ 128 в. отъ заштатн. гор. Колы, при впаденіи р. Печенги въ Печенгскую губу. Для удобства сообщенія съ г. Архангельскомъ по близости отъ монастыря устроена почтово-телеграфная станція, а въ Печенгской губѣ имѣетъ постоянную остановку одинъ изъ пароходовъ Товарищества Архангельско - Мурманскаго Пароходства—„Св. Трифонъ“.

Первоначально монастырь былъ основанъ въ половинѣ XVI столѣтія преп. Трифономъ, просвѣтителемъ лопарей († 15 декабря 1583 г.). Преп. Трифонъ былъ погребенъ въ основанной имъ пустыни, въ 25 в. отъ монастыря. Въ 1590 году шведы сожгли храмъ Успенія Б. М., гдѣ почивали подъ спудомъ мощи преп. Трифона; затѣмъ пришли въ самый монастырь и убили 51 монаха и 65 мірянъ (послушниковъ и монастырскихъ слугъ). Въ 1591 г. царь Феодоръ Іоанновичъ велѣлъ вновь построить монастырь, но уже не на прежнемъ мѣстѣ, а близъ города Колы, за р. Колою. Обитель была хорошо устроена, обезпечена, и царскою грамотою подтверждены всѣ прежнія права ея. Въ 1619 г. монастырь сгорѣлъ и потомъ былъ снова выстроенъ уже въ самомъ городѣ Колѣ. Въ 1701 г. Кольско-Печенгскій монастырь, какъ онъ назывался тогда, былъ приписанъ къ архіерейскому

дому. Въ этомъ положеніи монастырь существовалъ до 1764 г. и былъ окончательно упраздненъ, такъ какъ къ этому времени пришелъ въ полный упадокъ. Въ 1883 году 15 декабря въ Лапландіи и во всей Архангельской губерніи торжественно праздновалось 300-лѣтіе со дня кончины преп. Трифона. Съ этого времени въ мѣстномъ духовенствѣ болѣе усилилось еще раньше возникшее желаніе возобновить монастырь. Въ 1886 году указомъ Св. Синода возобновленіе монастыря было поручено братіи Соловецкой обители. 16 Іюля 1886 г. прибыли на мѣсто кончины преп. Трифона, гдѣ находился старый храмъ въ честь Срѣтенія Господня (построенный въ 1707 году), 11 соловецкихъ иноковъ. Въ 1896 г., по полученіи разрѣшенія Св. Синода, иноки перенесли главный монастырь на прежнее мѣсто, въ 25 в. къ сѣверу, къ обители 116 мучениковъ, убитыхъ шведами. Храмъ одинъ каменный, во имя Св. Троицы и преп. Трифона.

Въ монастырѣ открыта церковно-приходская школа, заведены ремесла: столярное, рѣзное, позолотное, слесарное, сѣтное (вязаніе рыболовныхъ сѣтей), плотничное. Разведено обширное хозяйство; на сѣнокосахъ снимается до 5000 пудовъ сѣна; устроено огородничество; проведена отъ моря хорошая дорога на протяженіи 25 в. Монастырь владѣетъ 3000 дес. земли для пастьбы монастырскаго скота и оленей, и для заготовки дровъ изъ имѣющагося на ней лѣса.

Монастырь находится въ вѣдѣніи Московской Св. Синода конторы. Игуменъ. Монаховъ—12, послушниковъ—7, проживающихъ на испытаніи до 100 человѣкъ.

Графъ М. Толстой, Древнія православныя миссіи на крайнемъ сѣверѣ, М. 1871, стр. 1—7; Н. Корольковъ. Сказаніе о преподобномъ Трифонѣ, Печенгскомъ чудотворцѣ, просвѣтителѣ Лопарей, и объ основанной имъ обители, С.-Пб. 1898, стр. 1—40; Св. Трифонъ, просвѣтитель Лопарей, и Трифоно—Печенгская обитель, Пютава, 1898, стр. 1—21; архив. Ниводимъ, Преподобный Трифонъ, Печенгскій чудотворецъ, и его ученики. Историческія свидѣнія о церковномъ имъ почитаніи, С.-Пб. 1901, стр. 1—32; Кр. ист. оивс. (И. Козьминъ,

Трифоновъ Печенгскій монастырь, стр. 441 — 465); Заѣревскій, т. I, № 960, стр. 204; Вѣдомость, стр. 2—3; Церк. Вѣд. 1900, № 34; Ключевскій, стр. 337—340; Барсуковъ, столб. 562; Голубинскій, стр. 156; Вѣрв. мѣсц., стр. 46.

Къ нему приписанъ:

19. Срѣтенскій мужской скитъ, въ 25 в. къ югу отъ монастыря. Основанъ, какъ было выше сказано, въ 1886 году, на мѣстѣ кончины преп. Трифона. Храма два: 1) деревянный въ честь Срѣтенія Господня (построенъ въ 1707 г., возобновленъ въ 1887 г.); 2) каменный трехпрестольный, въ честь Срѣтенія Господня, въ честь Успенія Б. М. и во имя преп. Зосимы и Савватія (построенъ въ 1896 г.).

Онежскій уѣздъ.

20. Крестный Онежскій 2-го класса (съ 1764 г.) необщежительный мужской монастырь на островѣ Кіѣ, лежащемъ въ Онежской губѣ Бѣлаго моря, близъ устья рѣки Онеги, въ 14 в. отъ уѣзднаго города Онеги.

Основанъ патріархомъ Московскимъ Никономъ въ 1657 г. въ память избавленія его отъ опасности въ 1639 г., когда онъ былъ еще іеромонахомъ, во время переѣзда изъ Анзерскаго скита. Монастырь при основаніи былъ сдѣланъ ставропигіальнымъ; имъ съ самаго начала управляли архимандриты. Въ 1854 г. на монастырь напали англичане, крейсировавшіе въ Бѣломъ морѣ; въ 1855 г. въ монастырѣ былъ пожаръ, истребившій всѣ деревянныя постройки и повредившій каменные; въ 1870 г. монастырь, бывшій въ запусѣніи, былъ возобновленъ на правительственную субсидію въ 9000 руб.

Храмовъ три: 1) соборный каменный, въ честь Воздвиженія Честного и Животворящаго Креста Господня (построенъ въ 1661 г. и освященъ 2 сентября 1661 г.).

патріархомъ Никономъ), съ придѣломъ во имя св. архистратига Михаила; 2) каменный надъ колодцемъ, въ честь происхожденія древъ Креста Господня (построенъ въ 1660 г. и освященъ 1 августа 1660 г.); 3) каменный въ честь Рождества Пр. Богородицы, (построенъ въ 1689 г.); 4 и 5) надъ нижнимъ этажомъ, въ которомъ помѣщается братская трапеза и кладовыя, два придѣла: правый въ честь Рождества Христова (построенъ въ 1874 г.), а лѣвый во имя св. Филиппа митрополита (построенъ въ 1869 г.).

Изъ древнихъ и цѣнныхъ вещей въ монастырѣ хранятся: 1) крестъ патріарха Никона, устроенный по его желанію въ Палестинѣ изъ кипариса, по точному размѣру Креста Господня, обложенный серебромъ, съ частями древа Креста Господня, и частицами св. мощей; 2) потиры, чаши для теплоты, ковшъ и стопа серебряныя, вклады патріарха Никона; 3) его деревянный посохъ и точеный подсвѣчникъ предносный. Въ библиотекѣ хранится рукописное житіе патріарха Никона въ 250 листовъ, писанное полууставомъ, составленное патріаршимъ ставрофоромъ Иваномъ Шушерой.

Въ 1756 г., при установленіи торговли лѣсными матеріалами съ иностранцами, на островѣ были учреждены лѣсная биржа и таможня: теперь ихъ давно нѣтъ. При монастырѣ имѣются: конный и скотный дворы и кузница. Монастырь владѣетъ 193 дес. 935 кв. саж. земли, изъ которой 150 дес. лѣса. Монастырь получаетъ изъ казны 1250 руб. 03 коп. Игумень. Монаховъ 6, послушникъ 1.

Достопамятные настоятели:

1) Іоаннъ (1658—1664 гг.); 2) Іона (1683—1694 гг.); 3) Іоакимъ (1763—1779 гг.); 4) Ниль (1851—1857 гг.); 5) Нектарій (1870—1884 гг.).

Кр. ист. овлс. (Савш. И. Л-въ, Крестный монастырь, стр. 205—224); Прав. Бог. Энцикл. т. I, столб. 1100 и 1116; Звѣривскій, т. II, № 891, стр. 191—192; Строевъ, столб. 818—820; Вѣдомость, ст. 2—3.

21. Кожеозерскій нештатный общежительный мужской монастырь на Лопскомъ полуостровѣ, омываемомъ водами озера „Коже“, (которое по своимъ береговымъ очертаніямъ имѣетъ видъ распростертой кожи), въ 60 в. отъ селенія Прилуцкаго, въ 111 в. отъ уѣздн. гор. Онеги.

Основанъ преп. Серапіономъ (въ міръ Сергій, бывшій казанскій царевичъ Турсасъ Ксангаровичъ † 27 іюня 1611 г.) въ 1565 г. Въ 1589 г. былъ освященъ раньше въ 1581 г. построенный храмъ въ честь Богоявленія Господня. Въ 1590—1591 г. былъ построенъ второй храмъ въ честь Благовѣщенія Пр. Богородицы, а въ 1594 г. построенъ преп. Серапіономъ же третій храмъ во имя св. Николая Чудотворца. 8 іюня 1634 г. пожаромъ были истреблены всѣ храмы, вновь построенные черезъ 10 лѣтъ игуменомъ Никономъ (впослѣдствіи патріархъ Московскій); въ 1692 г. они сгорѣли и были скоро построены вновь. Игуменомъ Матѳеемъ надъ святыми воротами былъ построенъ храмъ во имя св. пророка Іліи, освященный въ 1714 г. Въ 1730 г. монастырь весь сгорѣлъ, однако въ 1732 г. былъ построенъ храмъ въ честь Благовѣщенія Пр. Богородицы и во имя св. Николая Чудотворца. Въ 1758 г., вслѣдствіе упадка иноческой жизни, монастырь былъ приписанъ къ Спасо-Преображенскому монастырю. Въ 1764 г., когда по указу имп. Екатерины II изданъ былъ новый штатъ монастырей, Кожеозерскій монастырь былъ закрытъ, а вмѣсто него былъ открытъ сельскій приходъ, который, вслѣдствіе недостаточности средствъ для содержанія самостоятельнаго причта, въ 1845 году былъ приписанъ къ Прилуцкому приходу. 29 января 1851 г. Благовѣщенскій храмъ сгорѣлъ. Монастырь былъ возобновленъ въ 1851 г. іеромонахомъ Митрофаномъ и братомъ его, строителемъ Парменомъ, по благословенію Варлаама, епископа Архангельскаго, и указу Св. Синода отъ 8

марта 1851 года, которымъ онъ былъ приписанъ къ Николаевскому Корельскому монастырю. По Высочайшему указу отъ 30 мая 1853 г. монастырь былъ сдѣланъ самостоятельнымъ и въ немъ введенъ общежительный уставъ. Цѣлью его возобновленія было поставлено противодѣйствіе расколу. Въ 1884 г. сгорѣлъ деревянный Богоявленскій храмъ (построенный въ 1853 году). Въ 1885 г. монастырь снова возстановленъ.

Храмовъ три: 1) каменный холодный, построенный въ 1883 г. въ честь Успенія Пр. Богородицы съ двумя придѣлами; 2) каменный во имя св. Іоанна Крестителя, передѣланный въ 1885 г. изъ часовни надъ гробницами преп. Серапіона и перваго игумена Аврамія; 3) деревянный теплый въ честь Богоявленія Господня (освященный въ 1889 г.), внизу котораго въ особой усыпальницѣ, подъ спудомъ, покоятся мощи преп. Никодима Хозьюгскаго († 3 Іюля 1640 г.).

Монастырь владѣеть 121 дес. 491 кв. саж. усадебной, пахотной и сѣнокосной земли, 16530 дес. 619 кв. саж. лѣса, 972 дес. 690 кв. саж. неудобной земли (подъ болотомъ), озеромъ Коже и рыбными ловлями на немъ и на р. Хозьюгѣ, и 60 головами скота. Архимандритъ. Монаховъ 20, послушниковъ 5.

Достопамятные настоятели:

а) игумены: 1) Авраамій, въ схимѣ Антоній (1603 † 27 мая 1634 г.); 2) Іона I (1634—1642 гг.); 3) Никонъ I (1643—1646 гг.); 4) Павель (1663—1682 гг.); 5) Пахомій (1684—1692 гг.); 6) Ананія (1693—1698 гг.); 7) Матѳій (1707—1716 гг.);

б) строители: 8) Корнилій (1723—1738 гг.); 9) Іона III (1756—1762 гг.); 10) Пармень (1853—1861 гг.); 11) Митрофанъ (1861—1864 гг.; игумень 1864—1867 гг., 12) Питиримъ (1885—1896 гг. архимандритъ съ 1896 г.).

Свещ. Алек. Ивановскій, Кожеозерскій монастырь, С.-Пб. 1853, стр. 13+1; Н. Таушевъ, Исторія Кожеозерскаго мужскаго монастыря, съ описаніемъ жизни и чудесъ св. прав. отца нашего Никодима, Хозьюгскаго вустивника, Кожеозерскаго чудотв., С.-Пб. 1858, стр. 2+78; Кр. ист. опис. (Влад. Чомагорскій, Кожеозерскій монастырь, стр. 466—517); Прав. Бог. Энцикл., т. I, столб. 1100 и 1115

Зѣравскій, т. I, № 250, стр. 164—166; Строевъ, столб. 1001; Вѣдомость, стр. 4—5; Описаніе жизви и чудесъ св. преподобнаго Никодима, Хозьгскаго пустынника, Кожезерскаго чудотворца, С.-ИІб. 1882, стр. 1—39; Ключевскій, стр. 324—336; Барсуковъ, стр. 397 и 501; Голубинскій, стр. 336, 340 и 576; Вѣрныи мѣсяц., стр. 28 и 70.

Пинежскій уѣздъ.

22. Веркольскій Артеміевъ 1-го класса общежительный (съ 1865 г.) мужской монастырь въ 1 в. отъ сел. Веркольскаго (почт. станція), на лѣвомъ берегу р. Пинеги, въ 40 в. отъ села Суры, въ 175 в. отъ уѣздн. гор. Пинеги (к-рый въ 206 в. отъ г. Архангельска). Лѣтомъ по р. Пинегѣ ходять пароходы; въ остальное время сообщеніе на лошадяхъ.

Основанъ въ 1645 году Кеврольскимъ воеводой Ана-насіемъ Пашковымъ, выстроившимъ первый монастырскій храмъ во имя св. великомуч. Артемія, освященный 13 февр. 1645 г. и вскорѣ сгорѣвшій; вновь выстроенный и освященный 17 ноябр. 1649 г. храмъ во имя св. великомуч. Артемія, куда тогда-же были перенесены мощи св. праведнаго Артемія Веркольскаго († 23 юня 1545 г.; мѣстное празднованіе установлено въ 1640 г. Новгородскимъ митрополитомъ Киприаномъ), обрѣтенныя въ 1577 г., положилъ прочное начало существованію монастыря. Въ апрѣлѣ 1695 г. былъ истребленъ пожаромъ Артеміевскій храмъ, вновь выстроенный въ 1695—1697 и освященный осенью 1697 г. (въ немъ покоились мощи св. Артемія съ 1697 г. по 1713 г.); затѣмъ были перенесены въ храмъ его имени, гдѣ находились съ 1713 до 1782 г.; послѣ пожара 9 декабр. 1782 г. онѣ вновь пребывали здѣсь до 26 янв. 1791 г., когда были перенесены въ каменный храмъ имени прав. Артемія, въ придѣлѣ св. Николая Чудотворца), а въ 1843 г. проданный въ село Пошкенгу. Въ 1764 г. (по указу отъ 26 февр.) монастырь былъ оставленъ за штатомъ; по Высочайшему указу отъ 18 декабря 1797 г. положено было отпускать ему изъ казны по

300 руб. асс. въ годъ (=85 р. 71¼, коп. сер.). Вслѣдствіе матеріальныхъ бѣдствій монастырь постепенно приходилъ въ упадокъ; возрожденіе его началось при игуменѣ Іонѣ, а процвѣтанія онъ достигъ при архим. Θεодосіѣ. Въ 1865 г. въ монастырь введенъ общежительный уставъ Коневской обители, и въ 1867 г. монастырь былъ переименованъ въ общежительную пустынь. Въ 1870 г. въ монастырь началось непрерывное чтеніе псалтири. Съ 1869 г. монастырь получилъ возможность не только обстроиться и привести въ лучшій видъ всѣ монастырскія зданія, но и принести крупныя пожертвованія, преимущественно на разныя нужды мѣстнаго края (всего за 15 лѣтъ до 42 тысячъ руб.). Кругомъ монастыря идетъ каменная ограда съ башнями (построена въ 1869—1879 годахъ).

Храмовъ шесть: 1) каменный холодный во имя св. праведнаго Артемія (заложенъ 23 сентября 1785 г., освященъ 22 января 1806 г.) съ двумя теплыми придѣлами: однимъ во имя св. Николая Чудотворца (освященъ 26 янв. 1791 г.) и другимъ во имя св. великомученика Артемія; 2) теплый деревянный трапезный въ честь Казанской ик. Б. М. (построенъ въ 1867 г.); 3) каменный въ честь Иверской иконы Б. М., надъ святыми воротами (построенъ въ 1876 г.); 4) каменный двухъ-этажный, вверху въ честь Успенія Б. М., внизу въ честь Рождества Христова (заложенъ 17 сент. 1891 г., освященъ 14 и 15 июня 1897 г.); 5 и 6) бывшіе приходскіе, приписные къ монастырю, одинъ—во имя св. великомуч. Георгія и другой во имя св. пророка Іліи (возобновлены и освящены въ 1869 г.).

Мощи св. праведнаго Артемія почиваютъ въ серебряной ракъ (устроенной въ 1887 г.) въ храмъ его имени, около иконостаса, впереди праваго клироса (съ 22 янв. 1806 г.). Крестные ходы совершаются: 1) 17 ноября въ память перенесенія мощей св. Артемія въ 1649 г.,—въ церковь, устроенную на мѣстѣ его кончины, въ

деревнѣ Ежемень, въ 2 в. отъ м-ря; 2)—(съ 1888 года) 23 іюня, въ день кончины св. Артемія, съ обнесеніемъ его мощей вокругъ монастыря.

При монастырѣ имѣются: гостинница для богомольцевъ, водопроводъ, скотный дворъ, кузница, кирпичный заводъ и водяная мельница. Весной 1904 г. монастырь участвовалъ на первой Всерос. выставкѣ монастырскихъ работъ, устроенной въ Таврическомъ дворцѣ въ С.-Петербургѣ, и получилъ похвальный отзывъ за экспонаты (икона св. Артемія, рѣзной костяной и деревянный кресты, сапоги и ремни). Архимандритъ. Монаховъ 40, послушниковъ 18.

Достопамятные настоятели:

1) строитель Рафаиль (1649—1654 гг.); 2) игумень Павелъ I (1765—1773 гг.); 3) строитель Григорій (1782—1798 гг.); 4) игумень Іона (1859—1861 гг.); 5) Феодосій (строитель 1861—1865 гг., игумень 1865—1882, архимандритъ 1882†22 апр. 1885); 6) Виталій (игумень 1888—1891 гг., архимандритъ 1891—1900 гг.).

Кр. ист. опис. (Всеволодъ Шульгинъ, Артеміево-Вервольскій первоклассный монастырь, стр. 380—408); Прав. Бог. Энцикл., т. I, столб. 1100 и 1114—1115; Зѣрновскій, т. II, № 709, стр. 92—93; Строевъ, столб. 834; Вѣдомость, стр. 4—5; Каталогъ первой Всероссийской выставки монастырскихъ работъ и церковной утвари, СПб. 1904, стр. 18; Выставка первой Всеросс. выставк. мон. работъ 1904, № 9; П. Н. Житіе и чудеса святаго Артемія, Вервольскаго чудотворца, Вятка 1870, стр. 1—44; архим. Никодимъ, Дневніише Архангельскіе свѣтѣ, стр. 22—27, 37, 64—74; Ключевскій, стр. 323; Барсуковъ, столб. 62—64; Голубинскій, стр. 128, 551; Вѣрвий иѣсд., стр. 31 и 41.

Къ нему приписанъ:

23. Святоозерскій Николаевскій мужской скитъ въ 60 в. отъ моря, устроенный по указу Св. Синода отъ 31 октября 1885 г. на такъ называемомъ „Святомъ“ озерѣ, которое пріобрѣтено монастыремъ отъ Шардонемскаго общества за 1000 руб. Озеро называется святымъ потому, что здѣсь въ часовнѣ, построенной монастыремъ, находится явленная икона св. Николая Чудотворца. Храмъ одинъ въ имя св. Николая Чудотворца (построенъ въ 1883 г.).

24. Красногорскій Богородицкій нештатный, на правахъ общежительнаго, мужской монастырь на правомъ берегу рѣки Пинеги, въ 16 вер. отъ уѣздн. г. Пинеги; на высокой Красной горѣ, въ лѣсной чащѣ, (отъ которой гора именовалась Черною, а м-рь первоначально Черногорскимъ, и не ранѣе 1633 г. принялъ названіе Красногорскаго).

Основанъ въ 1604 г. и построенъ въ 1607 г. вдовымъ священникомъ Никольской церкви села Юролы (въ 5 в. отъ м-ря) Мирономъ, (въ иночествѣ Макарій); въ 1764 г. оставленъ заштатнымъ. Кругомъ монастыря въ 1854—1858 годахъ выстроена каменная ограда.

Храмовъ три: 1) каменный соборный въ честь Грузинской иконы Б. М. (заложенъ 22 августа 1723 г. и освященъ 22 марта 1735 г.) съ 2 придѣлами: въ честь Владимірской иконы Б. М. (освященъ въ 1726 г.) и въ честь чуда св. архангела Михаила въ Хонѣхъ (построенъ въ 1841 г.); 2) деревянный въ честь Похвалы Б. М. (построенъ въ 1882 г. надъ св. воротами); 3) деревянный во имя Всѣхъ Святыхъ, на Малой горѣ (построенъ въ 1882 г.). Въ соборномъ храмѣ находятся двѣ древнія иконы Б. М.: 1) мѣстно-чтимая Владимірская, принадлежавшая игумену Варлааму, служившему въ приходской церкви города (нынѣ село) Кевролы, и переданная имъ на благословеніе іерею Мирону; 2) чудотворная Грузинская, пріобрѣтенная въ Персіи довѣреннымъ Ярославскаго купца Георгія Лыткина, Стефаномъ Лазаревымъ, и принесенная въ монастырь самимъ Лыткинымъ 22 августа 1629 г. Къ 26 августа Грузинская икона Б. М. съ 1698 г. переносилась съ крестнымъ ходомъ въ г. Холмогоры, а съ 1763 г. переносится въ г. Архангельскъ; ко времени отбытія ея изъ Архангельска (въ 3-е воскресенье великаго поста) туда приносится Владимірская икона Б. М. 21 іюня послѣ всенощнаго бдѣнія въ 10 час. вечера совершается крестный ходъ

изъ м-ря къ часовнѣ въ честь Владимірской иконы Б. М. (на св. ручьѣ, въ 5 в. отъ м-ря), въ память избавленія отъ пожара въ 1859 г.

Въ м-рѣ имѣются: гостинница для богомольцевъ, страннопріимный домъ, конный и скотный дворы. Монастырь владѣетъ водяной мельницей на р. Чушелкѣ и рыбными ловлями на озерѣ Сояльскомъ. Игумень. Монаховъ 15, послушникъ 1.

Достопамятные настоятели (игумены):

1) Макарій (1607†28 іюня 1636 г.); 2) Никонъ (1677†1689 г.); 3) іеромонахъ Авраамій (1696—1702 гг.); 4) Феодосій (строитель 1730—1735 гг., игумень 1735†1743 гг.); 5) Алексій Карамзинъ (1762—1771 гг.); 6) Нектарій (1857—1870 гг.); 7) Ювеналій I (1876—1884 гг.).

Свщ. А. Васильевъ, Историческій очеркъ Красногорскаго монастыря Архангельской губерніи, Пинежскаго уѣзда, С.ПБ. 1880. стр. 1—35; Кр. ист. опис. (Влад. Челмогорскій, Красногорскій Богородицкій монастырь, стр. 321—379); Прав. Бог. Энцикл. т. I, столб. 1100 и 1115—1116; Заѣриискій, т. II, № 888. стр. 189—190; Строевъ, столб. 826—827; Вѣдомость, стр. 4—5; А. Шаховъ, Сказаніе о чудотворной иконѣ Божіей Матери Грузинской и о бывшихъ чудесахъ отъ нея, съ краткими историческими свидѣніями объ обителяхъ Красногорской. Арханг. губ., и Радоской, Казан. губ. С.ПБ. 1886, стр. 1—66.

Холмогорскій уѣздъ.

25. Антоніево - Сійскій 2-го класса (съ 1764 г.) необщежительный мужской монастырь на полуостровѣ въ 100×60 саж. Михайловскаго озера, чрезъ которое протекаетъ р. Сія, въ 8 в. отъ него впадающая въ р. Сѣверную Двину; въ 9 в. отъ селенія Сія и въ 90 в. отъ уѣзд. г. Холмогоръ.

Основанъ преп. Антоніемъ Сійскимъ. (†7 декаб. 1556 года) въ 1520 году; 15 іюля 1593 г. весь сгорѣлъ, но былъ вскорѣ возобновленъ игуменомъ Питиримомъ; 2 мая 1658 года вновь опустошенъ пожаромъ и возобновленъ поне-

многу въ теченіе 10 лѣтъ. Настоятели м-ря были сначала до 1692 г. игумены, а съ 1692 г. архимандриты. При игуменѣ Питиримѣ въ 1583 г. была прислана въ м-рь написанная въ 1579 г. царевичемъ Иваномъ Ивановичемъ служба преп. Антонію. При игуменѣ Іонѣ шесть лѣтъ съ 1599 по 1605 г. проживалъ въ м-рѣ въ заточеніи бояринъ Ѳедоръ Никитичъ Романовъ, постриженный подъ именемъ Филарета (впослѣдствіи патріархъ Московскій). Архимандритомъ Никодимомъ былъ составленъ, приведенъ въ порядокъ, а отчасти и лично имъ нарисованъ „Сійскій иконописный подлинникъ“, изданный въ 1894—97 гг. въ С.-Петербургѣ Обществомъ Любителей Древней Письменности въ 4 выпускахъ.

Храмовъ каменныхъ четыре и деревянныхъ два: 1) соборный Троицкій съ однимъ южнымъ придѣломъ во имя преп. Антонія, (заложенъ въ 1589 г. и построенъ въ 1607 г.); 2) въ честь Благовѣщенія Пр. Богородицы (построенъ въ 1643 г.) съ придѣломъ во имя св. Николая Чудотворца; 3) во имя Московскихъ святителей Петра, Алексія и Іоны, подъ колокольной (построенъ въ 1639 г.); 4) во имя преп. Сергія Радонежскаго, надъ св. вратами (построенъ въ 1686 г.); 5) кладбищенскій деревянный Успенскій — за озеромъ, на Красномъ носу (построенъ въ 1896 г. и освященъ 30 сентября 1896 г.); 6) деревянный Крестовоздвиженскій, въ 8 в. къ югу отъ монастыря, по дорогѣ къ селу Емецкому (освященъ 14 сентября 1896 г.).

Мощи преп. Антонія Сійскаго почиваютъ подъ спудомъ въ Троицкомъ храмѣ, у стѣны придѣла его имени. Надъ ними серебряная гробница въ видѣ чеканной раки, устроенная въ 1859 году; наверху гробницы пр. Антонія находится чудотворный образъ св. Троицы, по преданію, писанный самимъ преподобнымъ и прославленный чудеснымъ спасеніемъ отъ пожара, бывшаго при немъ.

Крестные ходы совершаются: 1) въ первое воскре-

сеніе Петрова поста (въ воспоминаніе прекращенія по молитвамъ преп. Антонія ненастной и холодной погоды, угрожавшей неурожаемъ хлѣба въ 1672 г.) изъ монастыря въ Крестовоздвиженскую церковь на карбасахъ по Михайловскому озеру; 2 и 3) 1-го августа и 14 сентября въ Крестовоздвиженскую церковь; 4) 15 августа въ Успенскую кладбищенскую церковь. Въ Духовъ день въ часовнѣ на островѣ озера Дудницкаго, гдѣ подвизался нѣкоторое время преп. Антоній, совершается водосвятный молебенъ. Эти крестные ходы и празднества привлекаютъ множество богомольцевъ изъ окрестныхъ селеній.

Въ ризницѣ, кромѣ дрвнихъ евангелій, крестовъ, богослужебныхъ сосудовъ и облаченій, хранятся: 1) духовная грамота преп. Антонія братіи монастыря; 2) книга, содержащая службу преп. Антонію, составленная, какъ значитса въ надписи, — царевичемъ Иваномъ Ивановичемъ въ 1579 г.

Въ архивѣ находились царскія и патриаршія грамоты, также грамоты Новгородскихъ митрополитовъ и епископа Архангельскаго Аѳанасія. Въ библіотекѣ сохранялось много рукописныхъ житій преп. Антонія, сборниковъ изъ святоотеческихъ твореній, богослужебныхъ и нотныхъ книгъ, писанныхъ крюками. Въ 1903 г. изъ Сійскаго монастыря было прислано въ Архангельское епархіальное древлехранилище: 328 рукописныхъ книгъ, до 10000 старинныхъ грамотъ и документовъ, и много древнихъ предметовъ церковной утвари.

Гостинницъ для богомольцевъ двѣ; бесплатное пребываніе въ нихъ и продовольствіе богомольцевъ, въ виду скудныхъ средствъ монастыря, ограничено одними сутками. Конный и скотный дворы. Водяная мельница о пяти поставахъ. Монастырь получаетъ изъ казны 1249 руб. 58 коп. Архимандритъ. Монаховъ 14, послушниковъ 2.

Достопамятныя настоятели:

а) игумены: 1) преп. Антоній (1520 $\frac{1}{7}$ дек. 1556 г.); 2) Питиримъ (1577—1586 гг., 1589†1597 г.); 3) Іона (1597†22 марта 1634 г.); 4) Феодосій (1644 — 1652 гг., 1663 † 29 окт. 1687 г.); 5) Каллиникъ (1658 — 1663 гг.);

б) архимандриты: 6) Никодимъ (1692 † 18 іюля 1721 г.); 7) Гавриилъ Огинскій (1762 † 27 янв. 1779 г.); 8) Веніаминъ Смирновъ (1820—1824 гг.); 9) Мельхиседекъ (1853—1870 гг.).

Кр. яст. опис. (свящ. Всеволодъ Перовскій, Антоніево-Сійскій монастырь, стр. 77—204); Прав. Бог. Энцикл., т. I, столб. 1100 и 1113—14; Звѣрскій т. II, № 618, стр. 57—59; Строевъ, столб. 820—822; Вѣдомость, стр. 2 — 3; Ключевскій, стр. 301—302, 336—337; Барсуковъ, столб. 51—55; Голубинскій, стр. 117; Вѣрний мѣсц., стр. 45.

ЖЕНСКІЕ:

Мезенскій уѣздъ.

26. Ущельская преп. Іова женская община, въ селѣ Ущельѣ, при слияніи трехъ рѣкъ Езегга, Вашки и Мезени, въ 8 в. отъ селенія Больше-Нисогорскаго (почт. станція). Открыта по опредѣленію Св. Синода отъ 19 октября—1 ноября 1901 г. за № 4167 на мѣстѣ древняго Ущельскаго мужского монастыря, основаннаго въ 1614 г. преп. Іовомъ Ущельскимъ (+5 августа 1628 г.; мѣстное празднованіе 6 августа) и упраздненнаго въ 1764 г. Храмъ одинъ во имя преп. Іова (построенъ въ 1794 г. вмѣсто древней часовни надъ гробомъ преп. Іова). Мощи преп. Іова, освидѣтельствованныя въ 1739 году, покоятся подъ спудомъ. Въ 1888 г. надъ ними на средства А. С. Четвериковой устроена изящная, мѣстами съ позолотой, рака (кенотафій).

Іеромонахъ Никодимъ, Преполобный Іовъ, Ущельскій чудотворецъ, и судьбы основанной имъ общины, Сиб. 1900, стр. 1—15; Церк. Вѣд. 1901, № 45 и 49; Строевъ, столб. 832; Ключевскій, стр. 341; Барсуковъ, столб. 285; Голубинскій, стр. 329; Вѣрний мѣс., стр. 27; Звѣрскій, т. III, 1897, № 2202, стр. 204—205.

Пинежскій уѣздъ.

27. Сурскій Іоанно-Богословскій нештатный общежительный женскій монастырь, въ с. Сурѣ, на берегу р. Пинеги, въ 213 в. отъ уѣзд. г. Пинеги (со-

общеніе по рѣкѣ). Основанъ въ 1849 году мѣстнымъ уроженцемъ, Кронштадтскимъ протоіереемъ Іоанномъ Ильичемъ Сергіевымъ въ видѣ общины, обращенной въ монастырь, по опредѣленію Св. Синода отъ 25 окт. — 6 ноября 1900 г. за № 4570. Храмъ одинъ, деревянный, во имя св. Іоанна Богослова. Монастырская школа. Гостинница для богомольцевъ. Игуменія. Монахинь и послушницъ 120.

Церк. Вѣд. 1900 г. № 46; Вѣдомость, стр. 4—5; іеромонахъ Михаилъ: о. Іоаннъ Кронштадтскій, Сиб. 1903, стр. 228 и 230.

Къ нему приписанъ:

28. Троицкій женскій скитъ въ 18 в. отъ монастыря, среди вѣкового корабельнаго лѣса. Храмъ одинъ, во имя Св. Троицы.

Городъ Холмогоры.

29. Холмогорскій Успенскій 2-го класса необщественный женскій монастырь въ самомъ городѣ, въ 71 в. отъ губ. г. Архангельска (почтовая дорога), на одномъ изъ острововъ, образуемыхъ рукавами р. Сѣверной Двины.

Съ котораго именно года началось существованіе монастыря—письменныхъ памятниковъ и устныхъ преданій не сохранилось. Извѣстно только, что онъ существовалъ нѣкоторое время подъ именемъ Владимірскаго въ XVII вѣкѣ, до учрежденія Холмогорской епархіи (въ 1682 году). Въ 1687 г. архіепископъ Архангельскій Аѳанасій вновь построилъ его въ 5 в. отъ города, въ посадѣ Курцовѣ; этотъ монастырь горѣлъ три раза въ 1718, 1721 и 1728 годахъ; вновь построенъ въ 1728 г.; въ 1764 г. былъ положенъ въ 3-емъ классѣ; въ 1786 г. состоялось Высочайшее повелѣніе объ упраздненіи монастыря и переводѣ инокинь (не приведенное въ исполненіе по неимѣнію въ епархіи другого жен-

скаго монастыря); въ 1798 г. по указу Св. Синода отъ 8 ноября монастырь переведенъ въ бывшій архіерейскій домъ, гдѣ и помѣщается съ 24 августа 1802 года. Архіерейскій домъ былъ построенъ въ 1688 г.; съ конца октября 1744 по 1776 г. въ немъ жилъ сосланный сюда герцогъ Брауншвейгскій Антонъ Ульрихъ, а до 1780 года его дѣти, въ этомъ году вывезенныя на казенный счетъ въ Данію; съ 15 марта 1781 г. зданіе бывшаго архіерейскаго дома принадлежало приказу общественнаго призрѣнія.

Храмовъ два каменныхъ: 1) холодный, въ честь Успенія Пр. Богородицы (освященъ 9 декабря 1718 г. въ честь Зачатія св. Анны; поправленъ и освященъ въ честь Успенія Б. М. 25 августа 1803 г.), съ двумя придѣлами: однимъ во имя св. Николая Чудотворца (освященъ 27 октября 1814 года) и другимъ въ честь Тихвинской иконы Б. М. (освященъ 11 февраля 1868 г.); 2) въ честь Св. Духа (освященъ 14 августа 1887 г.), надъ св. вратами подъ колокольнею.

Крестные ходы совершаются: 1) 15 августа и 2) въ 4-е воскресенье великаго поста, когда отправляется изъ Холмогоръ въ Красногорскій монастырь чудотворная Грузинская икона Б. М. Монастырская больница. Конный и скотный дворы. Монастырь владѣетъ 9 дес. пахотной и 20 дес. луговой земли. Онъ получаетъ изъ казны 337 р. 63 коп. Игуменія. Монахинь 54, послушницъ 13 и временно проживающихъ по обѣщанію 61.

Достопамятныя игуменіи:

1) Марія (въ схимонашествѣ Анастасія, съ 1688 г.); 2) Александра (упр. съ 1791, игум. 1799—1806 гг.); 3) Агнія (1844† 17 марта 1856 г.); 4) Ангелина (1856† 30 августа 1878 г.).

Кр. ист. опис. (свящ. Алексѣй Фирсовъ, Холмогорскій Успенскій жевскій монастырь, стр. 518—562); А. Ш. Волычовъ, Живописное описаніе монастырей и обителей, вып. III, М. 1903, стр. 43—47; Прав. Бог. Энцикл., т. I, столб. 1100 и 1117; Зѣвревскій, т. I, № 546, стр. 227 и № 553, стр. 279; id. т. III, № 1488, стр. 40; Строевъ, столб. 834—835; Вѣдомость, стр. 4—5.

Городъ Шенкурскъ.

30. Шенкурскій Св. Троицкій нештатный общежительный женскій монастырь, въ самомъ городѣ, въ 375 в. отъ губ. гор. Архангельска (почтовая дорога), въ 220 в. отъ Няндомы, станціи Московско-Архангельской жел. дороги, въ 110 в. отъ пристани Березинки по р. Сѣверной Двинѣ, на возвышенномъ мѣстѣ, на берегу Екатерининскаго ручья, впадающаго въ р. Вагу.

Основанъ въ 1637 г. по грамотѣ московскаго патріарха Іоасафа I-го „чернымъ попомъ“ Іоною и первоначально былъ мужскимъ; въ 1664 г. утвержденъ правительствомъ въ качествѣ женскаго монастыря; въ 1764 г. былъ упраздненъ; по указу Св. Синода отъ 24 декабря 1778 г. обращенъ въ заштатный мужской и въ него были переведены иноки упраздненной Макарьевской пустыни Шенкурскаго уѣзда; 13 ноября 1865 г. обращенъ въ женскій.

Храмовъ три каменныхъ: 1) двухъэтажный во имя Св. Троицы (заложенъ въ 1853 г. и освященъ 8 іюля 1872 г.) съ придѣломъ въ честь иконы Б. М. Трое-ручицы (освященъ 11 іюля 1872 г.) вверху и съ двумя придѣлами внизу: въ честь Покрова Пр. Богородицы (освященъ 29 сентября 1868 г.) и во имя св. Николая Чудотворца (освященъ 10 августа, 1869 г.); 2) теплый во имя преп. Зосимы и Савватія Соловецкихъ (построенъ въ 1881-82 г., освященъ 22 сентября 1884 г.); 3) кладбищенскій во имя Всѣхъ Святыхъ (построенъ въ 1901 году). Въ соборномъ храмѣ находится мѣстнo-чтимая икона Б. М. „Троеручицы“. Въ день Св. Троицы и 12 іюля совершаются крестные ходы вокругъ монастыря, а 25 іюля—въ приписную Макарьевскую пустынь. Въ монастырѣ хранится подлинная грамота митрополита Сарскаго и Подонскаго Питирима отъ іюня 1664 г. объ утвержденіи монастыря, съ приложеніемъ патріаршей печати.

Иконописная, золотошвейная, рукодѣльная, сапожная и др. мастерскія для сестеръ обители. Весною 1904 г. монастырь участвовалъ своими работами (воздухи, подушки, шитыя золотомъ, бисеромъ, синелью и шелками, салфетка, шарфъ, шелковые и шерстяныя пояски, бисерныя кошельки, вязаныя перчатки и плетенныя кружева) на первой Всероссійской выставкѣ монастырскихъ работъ и церковной утвари въ Таврическомъ дворцѣ въ С.-Петербургѣ и получилъ за нихъ малую серебряную медаль. Игуменія. Схимонахиня, монахинь 33, послушницъ указныхъ 83 и неприказанныхъ 90.

Достопамятныя игуменіи:

1) Марѳа (1664 † 1704 г.); 2) Евфимія (1727 † 11 іюля 1749 г.); 3) Теофанія (1866 † 28 янв. 1888 г.); 4) Арсенія (1888 † 12 дек. 1891 г.).

Ряз. свѣд. (1901 г.); А. Шашковъ, Историческое описаніе Шенкурскаго Св. Троицкаго женскаго монастыря Архангельской губерніи, Архангельскъ, 1893, стр. 1—32; Кр. ист. опис. (А. Шашковъ, Шенкурскій Свято-Троицкій женскій монастырь, стр. 363—392, перевечатка съ незначительными измѣненіями); Прав. Бог. Энцикл., т. I, столб. 1900 и 1111; Заѣрвискій, т. I, № 528, стр. 271—272; Строевъ, столб. 831; Вѣдомость, стр. 4—5; Каталогъ первой всеросс. выставки монастырскихъ работъ и церковной утвари, Спб. 1904, стр. 19—20; Вѣстникъ выставки, 1904, № 3 и 4.

Къ нему приписаны:

31. а) Макарьевская женская пустынь при озерѣ „Ума“ или Юмзенскомъ, изъ котораго вытекаетъ р. Юмзенга или Юмозеро, лѣвый притокъ р. Ваги,—въ 15 в. къ западу отъ уѣзднаго г. Шенкурска. Основана въ 1676 г., по грамотѣ Московскаго патріарха Іоасафа II-го старцемъ Антоніемъ; въ 1779 г. обращена въ приходскую церковь; въ 1787 г. приписана къ Троицкому монастырю. Храмъ одинъ, каменный, во имя преп. Макарія Унженскаго (освященъ 24 іюля 1875 г.), съ двумя придѣлами: правымъ—въ честь Владимірской иконы Б. М. и лѣвымъ во имя св. ап. Петра и Павла (поновленъ въ 1878 г.). Въ храмѣ нахо-

дится древняя икона преп. Макарія Унженскаго, принесенная сюда въ 1671 г. изъ Квалгорской общежительной пустыни старцемъ Германомъ. Скотный дворъ. Земли удобной и неудобной имѣется 43 дес. 1318 кв. саж.

См у Шашкова, стр. 17, 28—29; Заѣрискій, т. I, № 277, стр. 175; Строевъ, столб. 836.

32. б) **Уздринская** (или **Уздренгская**) женская пустынь, близъ впаденія р. Уздры въ р. Пую, въ Липовской волости, въ 112 в. къ юго-западу отъ уѣзнаго города Шенкурска. Основана въ XVII в.; въ 1646 г. упоминается строитель ея Сергій; упразднена въ 1764 г. Храмъ одинъ, деревянный, въ честь Рождества св. Іоанна Предтечи (построенъ въ 1882 г.). Земли имѣеть 126 дес. 1345 кв. саж.

Заѣрискій, т. II, № 694, стр. 88; Строевъ, столб. 772.

3.

Астраханская губернія. **Астраханская и Енотаевская епархія.**

(Губернскій и епархіальный г. Астрахань).

Монастырей мужскихъ 4, женскихъ 3, всего 7.

Монашествующихъ: мужчинъ 177, женщинъ 138, всего 315.

МУЖСКІЕ:

Городъ Астрахань.

33. **Іоанно-Предтеченскій** заштатный (съ 1764 г.) необщежительный мужской монастырь въ самомъ городѣ (сообщеніе по р. Волгѣ или по Каспійскому морю), внѣ Бѣлаго города, на Ивановской улицѣ, за р. Кутумомъ. Основанъ въ 1688 г. на средства митрополита астраханскаго Савватія; въ 1723 г. упраздненъ и обращенъ въ лазаретъ; въ 1727 г. возстановленъ. Храмъ одинъ, каменный, во имя св. Іоанна Предтечи (построенъ въ 1697 году). Въ храмѣ находится особо чтимая икона св. Іоанна Предтечи. Съ 1884 года существуетъ церковно-приходская школа. Взамѣнъ

слѣдующихъ изъ казны угодій монастырь получаетъ 285 руб. 69 коп. Игуменъ. Монаховъ 8, послушниковъ 15.

Прав. Бог. Энцикл., т. II, СПб. 1901, (С. Рунзевичъ, Астраханская епархія), столб. 112 и 122; Заѣрвскій, т. II, № 842, стр. 153; свщ. Михаилъ Благовидовъ, Архіерей Астраханской епархія за 300 лѣтъ ея существованія, Астрахань, 1892, стр. 32; Вѣдомость, стр. 4—5.

34. Архіерейскій домъ въ Кремль, соединенъ крытой галлереей съ Успенскимъ соборомъ. При немъ крестовая церковь въ честь Нерукотвореннаго образа Спаса, освященная 14 августа 1709 года митрополитомъ Астраханскимъ Сампсономъ. Монаховъ 2.

Благовидовъ, стр. 34; Прав. Бог. Энцикл., т. II, столб. 112.

Астраханскій уѣздъ.

35. Покровскій Болдинскій заштатный (съ 1764 г.) необщежительный мужской монастырь, въ 6 в. къ востоку отъ Астрахани, близъ Казачьебугровской станицы, на возвышеніи между р. Кутумомъ, Луковкою и Ерикомъ. Основанъ въ 1708 г. астраханскимъ митрополитомъ Сампсономъ; въ 1823 году въ него были переведены монахи разрушеннаго разливами р. Волги Болдинскаго Воскресенскаго монастыря. Храмъ одинъ, каменный, Покровскій (построенъ въ 1708 году). Монастырь получаетъ взамѣнъ слѣдующихъ изъ казны угодій 285 руб. 69 коп. и, сверхъ того, изъ процентовъ съ капитала упраздненнаго Спасо-преображенскаго монастыря 143 руб. Игуменъ. Монаховъ 8, послушниковъ 11.

Прав. Бог. Энцикл., т. II, стр. 112 и 122; Заѣрвскій, т. II, № 1069, стр. 277; Благовидовъ, стр. 34. Вѣдомость, стр. 4 — 5.

Красноярскій уѣздъ.

36. Высокогорская Успенско-Николаевская Чуркянская нештатная общежительная (съ 1852 г.) муж-

ская пустынь въ 30 в. отъ уѣзд. г. Краснаго Яра, въ 60 верстахъ отъ губ. г. Астрахани, въ 25 верстахъ отъ Каспійскаго моря, при р. Чуркѣ и Быстрой. Собщеніе съ Астраханью поддерживается монастырскимъ пароходомъ.

Первоначально основана въ началѣ XVII вѣка иноками упраздненнаго Троицкаго монастыря; въ концѣ 1752 года указомъ Св. Синода была приписана къ упраздненному Спасо-Преображенскому монастырю; въ 1786 году стала самостоятельной.

Храмовъ два каменныхъ: 1) соборный Успенскій съ двумя придѣлами — правымъ въ честь Преображенія Господня и лѣвымъ во имя св. Николая Чудотворца (заложень 29 іюня 1858 года ректоромъ Астраханской духовной семинаріи архимандритомъ Никономъ и освященъ 9 мая 1867 года Аѳанасіемъ (Дроздовымъ), архіепископомъ Астраханскимъ); 2) во имя Всѣхъ Святыхъ (начать постройкою въ 1846 году и освященъ 15 января 1849 года Евгеніемъ II (Шерешиловымъ), архіепископомъ Астраханскимъ). Мѣстную святыню пустыни составляютъ: 1) Смоленская икона Б. М., переданная въ Чуркинскую пустынь, по преданію, Стенькою Разинымъ; 2) икона св. Николая Чудотворца, почитаемая чудотворною; 3) копія съ Тихвинской иконы Б. М., прославившаяся нѣсколькими чудесными исцѣленіями. Въ ризницѣ сохраняется деревянный архимандритскій жезлъ управлявшаго Чуркинскою пустынею Спасскаго архимандрита Меѳодія, бывшаго въ послѣдствіи епископомъ Астраханскимъ (1758—1796). Библіотека не велика, но въ ней находится нѣсколько рѣдкихъ книгъ, вышедшихъ въ XVII вѣкѣ изъ уніатскихъ типографій Вильны и Супрасля.

Пустыни принадлежитъ подворье въ Астрахани, на углу Сапожниковской улицы, устроенное архимандритомъ Самуиломъ на землѣ, пожертвованной Обезьяниновымъ. Для снабженія водою всѣхъ зданій пустыни и для орошенія принадлежащей ей земли

устроенъ водопроводъ, стоящій болѣе 12 тысячъ рублей. Въ пустыни имѣются каменные амбары и кладовыя для съѣстныхъ припасовъ, конный и скотный дворы, кузница и разныя мастерскія. Въ особомъ корпусѣ помѣщается аптека и больница на 10 кроватей. Архимандритъ, 10 іеромонаховъ, 6 іеродіаконовъ, 114 монаховъ и послушниковъ.

Высокогорская Успенско - Николаевская Чурквская общежительная пустынь Астраханской епархіи. Краткій историческій очеркъ. Астрахань 1903 стр. 1 — 38; Прав. Бог. Энцикл., т. II, столб. 112 и 122; Записки, т. II, № 167, стр. 219; Вѣдомость, стр. 4—5.

ЖЕНСКІЕ:

Городъ Астрахань.

37. Благовѣщенскій 3-го класса (съ 1764 года) общежительный женскій монастырь въ самомъ городѣ, на Запасной улицѣ, за Бѣлымъ городомъ, противъ Вознесенскихъ воротъ. Время основанія неизвѣстно, но онъ существовалъ уже въ 1738 году. Храмовъ два: 1) холодный, Благовѣщенскій, построенный въ 1699 году (существовалъ въ Вознесенскомъ монастырѣ, упраздненномъ въ 1705 году); 2) теплый, Іоанно-Богословскій (освященный въ 1768 году). Монастырская школа. Монастырь получаетъ изъ казны 338 руб. 11 коп. по штату, взаменъ слѣдующихъ изъ казны угодій 285 р. 69 коп. и изъ процентовъ съ капитала упраздненнаго Спасопреображенскаго монастыря 143 руб. Игуменія. Монахинь 18, послушницъ 30.

Прав. Бог. Энцикл., т. II, столб. 112 и 122; Записки, т. I, № 29, стр. 82; Вѣдомость, стр. 6—7.

Царевскій уѣздъ.

38. Верхне-Ахтубинское отдѣленіе Балашевскаго женскаго монастыря Саратовской епархіи, въ 50 в. отъ уѣзд. г. Царева. Монахинь 3, послушницъ 30.

Вѣдомость, стр. 6—7.

Черноярскій уѣздъ.

39. Воскресенско-Муроносицкій нештатный общежительный женскій монастырь при деревнѣ Барановкѣ, въ 12 в. отъ уѣздн. г. Чернаго Яра. Основанъ въ 1897 г. подъ именемъ женской общины, которая по опредѣленію Св. Синода отъ 12—21 іюня 1902 г. обращена въ монастырь. Храмъ одинъ (заложенъ 26 сентября 1903 г.). Игуменія. Монахинь 4, послушницъ 51.

Вѣдомость, стр. 6—7; Церк. Вѣд. 1899, № 43; id. 1902, № 27; id. 1903, № 45.

4.

Бессарабская губернія.

Кишиневская и Хотинская епархія.

(Губернскій и епархіальный г. Кишиневъ).

Монастырей мужскихъ 18, женскихъ 6, всего 24.

Монашествующихъ мужчинъ 528, женщинъ 373, всего 901.

МУЖСКІЕ:

Городъ Кишиневъ.

40. Архіерейскій домъ (митрополія). Существуетъ съ 1813 года. При немъ крестовая церковь.

Кишиневскій уѣздъ.

41. Гинкульскій Параскевѣевскій заштатный общежительный мужской монастырь близъ р. Когильника, въ 14 в. отъ станціи Быковецъ Юго-Западныхъ жел. дорогъ, въ 25 в. отъ станціи Каларашъ (почт.-телеф. конт.). Ю.-З. жел. дор. и въ 50 в. къ сѣверо-западу отъ губ. г. Кишинева.

Основанъ въ 1678 году Молдавскимъ бояромъ великимъ стольникомъ Михаиломъ Гинкуломъ, по желанію дочери его, принявшей здѣсь иночество подъ именемъ Параскевы, и первоначально былъ женскимъ скитомъ. Въ XVIII вѣкѣ скитъ, постоянно тревожимый татарами, былъ покинутъ инокинями и сталъ приходить въ разрушеніе; онъ былъ возобновленъ по просьбѣ

фамиліи Гинкуловъ іеромонахомъ Варзарештскаго монастыря Варлаамомъ и въ 1835 году, при игуменѣ Досиѣѣ, переименованъ въ монастырь.

Храмовъ два каменныхъ: 1) холодный во имя преп. Параскевы (14 окт.), построенный въ 1835 г.; 2) теплый Успенскій, построенный въ 1841 году.

Въ монастырской библіотекѣ хранятся: 1) грамота Молдавскаго господаря Иліаша Александра воеводы отъ 8 ноября 1667 г.; 2) дарственная запись ктитора монастыря Михаила Гинкула отъ 9 декабря 1678 г.; 3) грамота Молдавскаго господаря Григорія Александра Гики воеводы отъ 10 февраля 1766 г.; 4) повелѣніе дивана Молдавскаго господарства отъ 2 августа 1772 г.; 5) дарственная запись родственниковъ Гинкула отъ 20 марта 1781 г.; 6) „Омилія“—бесѣды св. Макарія Великаго, переведенныя съ греческаго на молдавскій языкъ и напечатанныя при воеводѣ Александрѣ Ипсиланти и митрополитѣ Угровлахійскомъ Григоріѣ въ 1675 г. въ Букурештѣ; 7) „Амфилогіонъ“—службы воскресныя и праздничныя на славянскомъ языкѣ, напечатанныя при воеводѣ Іоаннѣ Михайловичѣ Раковичѣ въ 1726 г. въ Яссахъ; 8) Осмогласникъ на слав. языкѣ, напечатан. при воеводѣ Іоаннѣ Константинѣ Бассарабѣ въ 1742 г.; 9) Слова преп. Θεодора Студита на молдав. языкѣ, напечатан. при воеводѣ Михаилѣ Константинѣ Суцулѣ въ 1784 г.; 10) Толкованія на четвероевангеліе, переведенныя съ греческаго на молдавскій языкъ и напечатан. въ 1805 г. въ Яссахъ.

При монастырѣ имѣется: амбаръ, винокурня, столярная мастерская, кузница. Съ 1884 г. школа съ пріютомъ на 10 сиротъ. Вокругъ монастыря 5 фонтановъ, въ которые вода проведена черезъ глиняныя трубы, за 300 сажень. Архимандритъ. Монаховъ 18, послушниковъ 21.

Рко. свѣд. (1901 г.); «Бессарабія», географическій, историческій, статистическій, эволюціонный, этнографическій, литературный и справочный сборникъ

под редакціей П. А. Крушевскаго. М. 1903, стр. 148—151; Записки, т. I, № 100, стр. 130—131; Вѣдомость, стр. 36—37.

42. Кипріановскій Успенскій заштатный общежительный мужской монастырь, зависимый отъ Аѳонскаго Зографскаго монастыря, ставропигіальнаго Константинопольскаго патріарха. Монастырь стоитъ между горъ, покрытыхъ лѣсомъ, при р. Ишновцѣ, въ селѣ Кипріанахъ, въ 12 в. отъ станціи „Страшены“ Юго-Западныхъ жел. дорогъ, въ 28 в. отъ губ. г. Кишинева.

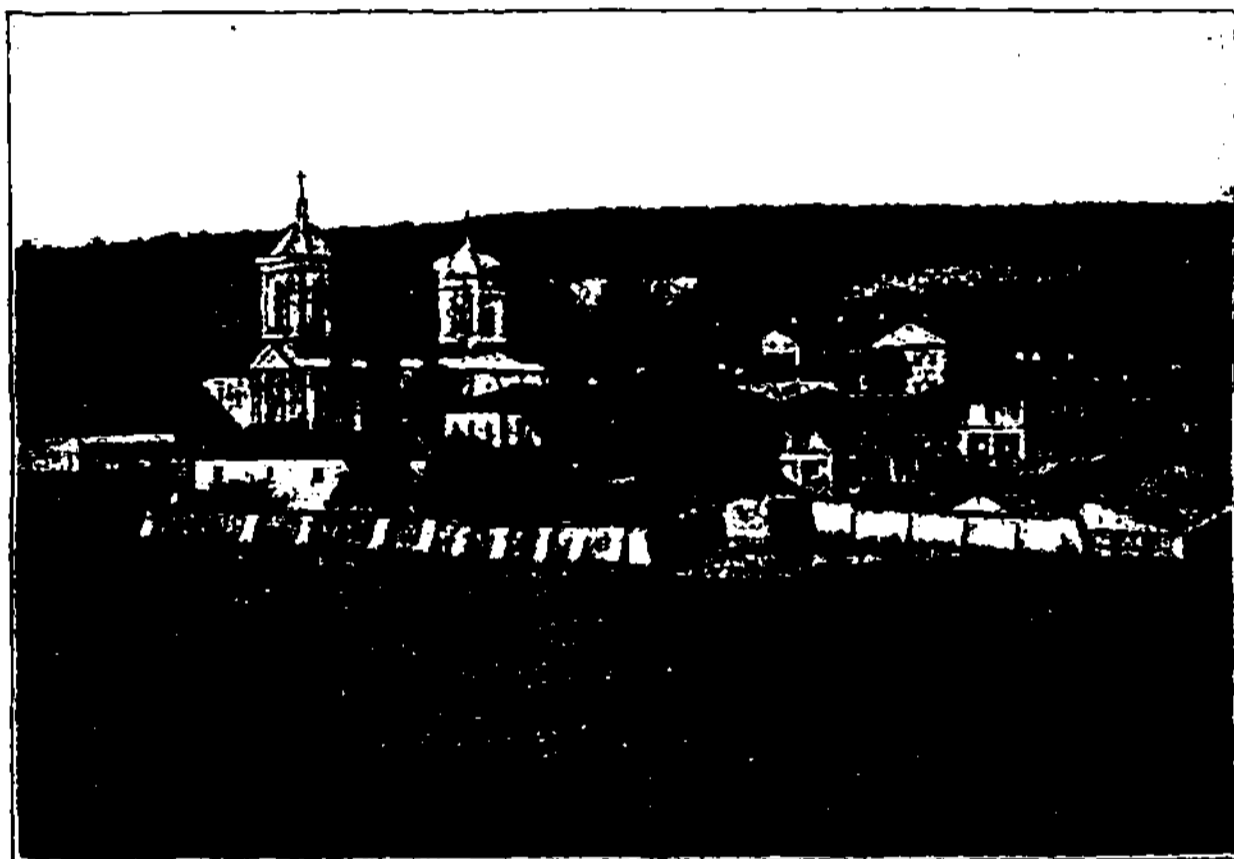

Кипріановскій монастырь.

Основанъ, по преданію, въ 1545 г. Молдавскимъ господаремъ Петромъ Рарешомъ, а окончательно устроенъ его преемниками Стефаномъ VIII и Александромъ IV Лопушняномъ (до 1559 г.); въ 1698 г. господарь Антіохъ Кантемиръ II отдалъ его во владѣніе („преклонилъ“) Аѳонскому Зографскому монастырю, потому что онъ „зѣло ослабѣлъ и осиротѣлъ... отъ нерадѣнія и злаго оустроенія живущихъ въ ней (*обители*) лѣнивыхъ и непотребныхъ Богу и челоукомъ злыхъ калугерей“, а „жителіе святѣй обители (*Зографа*) святые и честные отцы суть серби, болгары... цѣломудріи и добрыи строителіе святѣй церкви“; съ 1813 г. по 1857 г.

монастырь находился во владѣніи Кишиневскаго архіерейскаго дома съ ежегоднымъ платежомъ Зографскому монастырю въ 1500 левовъ; въ 1857 г. возвращенъ въ зависимость Зографа.

Храмовъ два каменныхъ: 1) лѣтній, Успенскій, построенный въ 1820 г. экзархомъ Гавріиломъ на мѣстѣ древняго, разрушеннаго землетрясеніемъ; 2) зимній, во имя св. Георгія Побѣдоносца, построенный въ 1840 г. игуменомъ Иларіономъ. Въ монастырѣ, справа за Успенскимъ храмомъ, погребенъ Гавріиль Банулеско-Бодони, митрополитъ и экзархъ Кишиневскій, бывшій Молдо-Влахійскій († 30 марта 1821 г.). Въ ризницѣ хранится рукописное пергаментное евангеліе на славянскомъ языкѣ, въ кованомъ серебряномъ, вызолоченномъ окладѣ, пожертвованное Молдавскимъ господаремъ Петромъ Рарешомъ 11 октября 1545 года. На средникѣ изображено Воскресеніе Христова въ видѣ сошествія въ адъ. Архим. Монаховъ 16, послушниковъ 6.

Рад. свѣд. (1190 г.); «Бессарабія», стр. 145 — 147; Зѣрваскій, т. II, № 809, стр. 62; Вѣдомость, стр. 36—37.

Къ нему приписанъ:

43. Кондрицкій Николаевскій заштатный общежительный мужской скитъ, расположенный среди лѣсистыхъ горъ, при потокѣ Катарга, въ 25 в. къ сѣверо-западу отъ губ. г. Кишинева. Основанъ въ 1783 г., но кѣмъ, — неизвѣстно.

Храмъ одинъ, каменный, во имя св. Николая Чудотворца, возобновленный въ 1820 г. бывшимъ настоятелемъ скита іеромонахомъ Рафаиломъ. Монаховъ 8, послушниковъ 8.

«Бессарабія», стр. 147 — 149; Зѣрваскій, т. II, № 288, стр. 187; Вѣдомость, стр. 38—39.

44. Суручанскій Георгіевскій заштатный общежительный мужской скитъ при селѣ Сурученахъ, въ 12 в. отъ губ. г. Кишинева (станція Юго-Западныхъ жел. дорогъ). Окруженъ съ трехъ сторонъ горами, покры-

тыми лѣсомъ, съ четвертой же стороны — открытъ. Основанъ въ 1785 г. помѣщикомъ Питаремъ Суручаномъ, по внушенію черногорскаго іеромонаха Іосифа, бывшаго первымъ настоятелемъ скита.

Храмовъ два каменныхъ: 1) во имя св. Георгія Побѣдоносца (построенъ въ 1828 г.); 2) во имя св. Николая Чудотворца. Скитъ владѣетъ 256 десятинами земли (пахотной и сѣнокосной). Съ 1884 г. имѣется школа съ пріютомъ на 10 сиротъ. Игумень. Монаховъ 10, послушниковъ 4.

«Бессарабія», стр. 151; Заѣрвскій, т. I, № 437, стр. 233--234; Вѣдом. стр. 38--39.

Бендерскій уѣздъ.

45. Ново-Нямецкій Вознесенскій (или Кицканскій) заштатный общежительный мужской монастырь зависимый отъ Нямецкой лавры въ Румыніи, находится на берегу р. Днѣстра, ниже впаденія въ него р. Ботны, при селѣ Кицканахъ, въ 4 в. отъ станціи Юго-Западныхъ ж. д. „Тирасполь“ (у. г. Херсонской губ.) и въ 10 в. отъ уѣздн. г. Бендеръ.

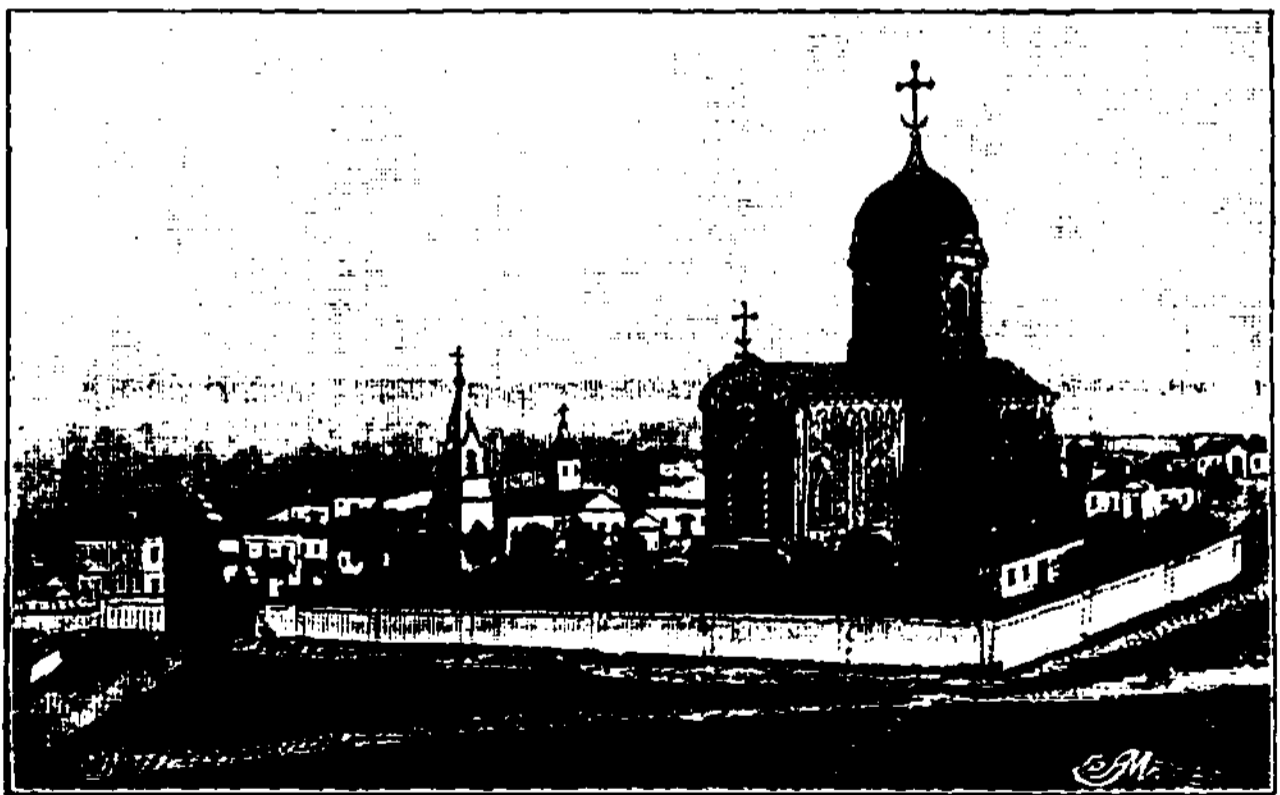

Ново-Нямецкій монастырь.

Основанъ въ 1864 г. съ Высочайшаго соизволенія на вотчинахъ Нямецкой Молдавской лавры Копанка-Кицканы (свыше 12000 десят. земли) иноками лавры: іеромонахомъ Теофаномъ Кристи и іеросхимонахомъ Андроникомъ.

Храмовъ три: 1) бывшій приходскій села Кицканъ — во имя св. Николая Чудотворца (построенъ въ 1834 г.); 2) въ честь Вознесенія Господня (начать въ 1867 г., построенъ въ 1878 г.); 3) въ честь Воздвиженія Креста Господня (построенъ въ 1886 г.). Въ Вознесенскомъ храмѣ имѣются частицы св. мощей, присланныя въ даръ патріархомъ Іерусалимскимъ Кирилломъ II-мъ въ 1866 году и патріархомъ Константинопольскимъ Іоакимомъ III—въ 1881 г. Въ Вознесенскомъ же храмѣ находится принесенный о. Андроникомъ снимокъ съ чудотворной Нямецкой-Молдавской иконы Б. М. въ деревянномъ рѣзномъ вызолоченномъ кiotѣ; на оборотной сторонѣ доски написана икона св. великомученика Георгія. Въ честь иконы Б. М. бываетъ празднованіе въ субботу пятой седмицы Великаго поста; 11-го октября совершается празднованіе съ крестнымъ ходомъ въ честь освященія присланнаго изъ Нямецкой лавры снимка съ чудотворной иконы Б. М.

Монастырь имѣетъ капиталъ въ 50000 рублей, на процентъ съ котораго получаютъ образование нѣсколько воспитанниковъ духовной семинаріи и епархіальнаго женскаго училища. При монастырѣ есть пасѣка. Игумень. Монаховъ 42, послушниковъ 84.

Рев. свѣд. (1901 г.); Ново-Нямецкій монастырь, Кившевъ, 1881, стр. 1—36; „Бессарабія“, стр. 171 — 173; Закарпатскій, т. I, № 340, стр. 194; Відомость, стр. 49—50.

Городъ Измаилъ.

46. Измаильскій Епископскій домъ. Получаетъ изъ казны 1535 руб. 26 коп. Монаховъ 6, послушниковъ 20.

Відомость, стр. 38—39.

Измаильскій уѣздъ.

47. Терапонтіевскій мужской скитъ, приписной къ Измаильскому епископскому дому, близъ села Сатунова.

Оргѣвскій уѣздъ.

48. Гербовецкій Успенскій заштатный общежительный (съ 1813 г.) мужской монастырь на лѣвомъ берегу р. Икела, при селѣ Гербовцѣ, въ 12 в. отъ станціи „Каларашъ“ (почт.-телегр. конт.) Юго-Западныхъ жел. дорогъ, въ 40 в. къ западу отъ уѣздн. г. Оргѣва.

Основанъ въ половинѣ XVII столѣтія иноками Подольскаго Бершадскаго монастыря, бѣжавшими отъ преслѣдованія униатовъ. Основателемъ былъ іеросхимонахъ Іоанникій Горбатый. Въ 1730 г. монастырь возобновленъ молдавскимъ бояромъ Константиномъ Карпузомъ. До 1812 года былъ трижды разоряемъ и сжигаемъ турками и татарами. Съ 1860 года здѣсь жилъ на покоѣ и погребенъ извѣстный духовный писатель, архіепископъ Могилевскій Анатолій, писавшій болѣе подъ псевдонимомъ Авдія Востокова (†9 авг. 1872 г.).

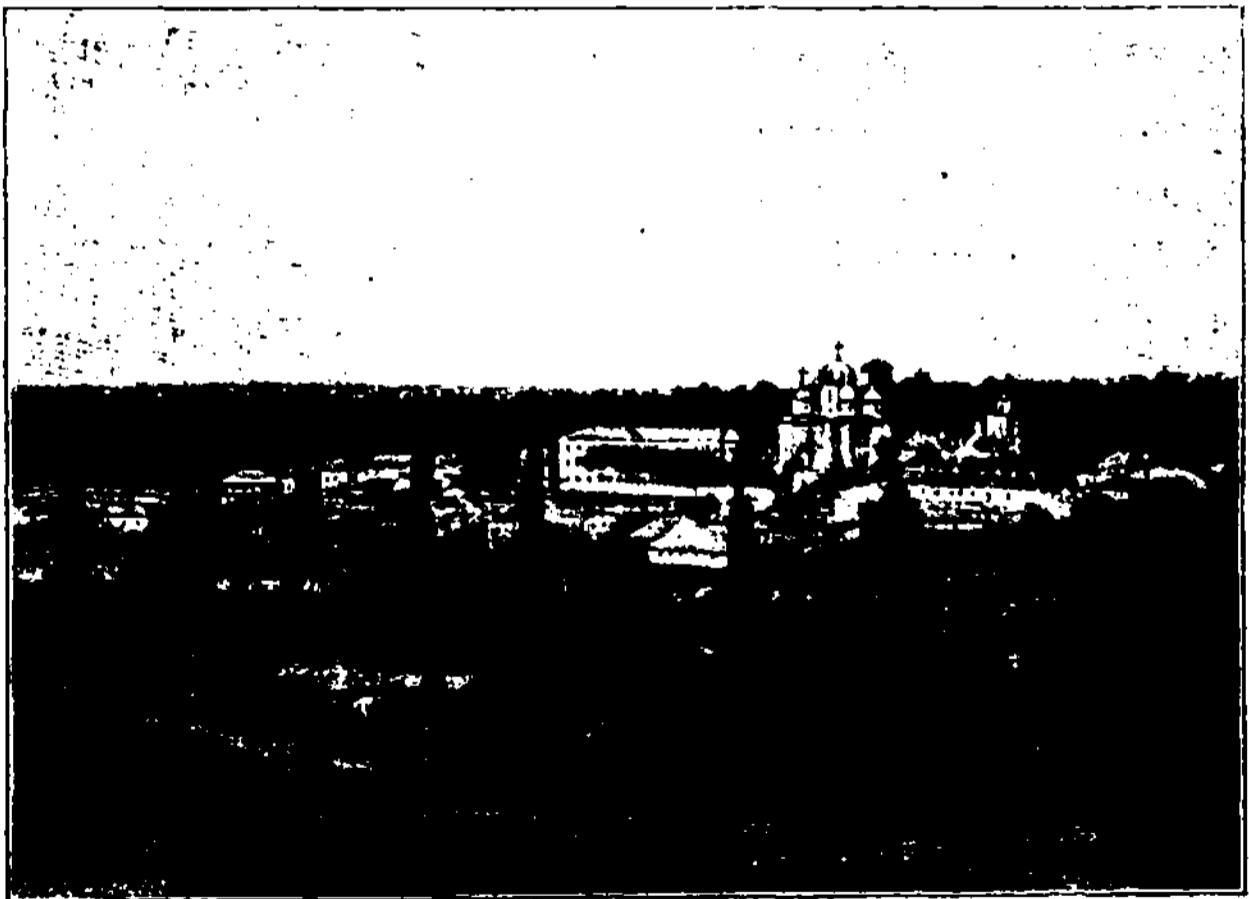

Гербовецкій монастырь со стороны села.

Храмовъ два каменныхъ: 1) Успенскій, построенный въ 1816 году архимандритомъ Серафимомъ, бывшимъ

Кишиневскимъ полицеймейстеромъ Степаномъ Луповымъ (впослѣдствіи схимонахъ Серапіонъ) и его женою Еленою (урожденная Браеско, впослѣдствіи инокиня Таборскаго скита); 2) Духосошестввенскій (построенный въ 1870 г.). Въ Успенскомъ храмѣ находится главная святыня Бессарабіи—пожертвованная въ 1790 году женою или матерью полковника Николая Албадуева Гербовецкая икона Б. М., которая ежегодно ко дню Покрова Пр. Богородицы приносится въ Кишиневъ, а обратно выносится изъ Кишинева 17 апрѣля и прибываетъ въ монастырь 23 апрѣля. (Этотъ крестный ходъ Высочайше утверждень 17 января 1859 года). Въ 1877 году во время послѣдней Русско-Турецкой войны чудотворная Гербовецкая икона Б. М. находилась въ нашихъ войскахъ. Въ монастырѣ хранится семь грамотъ Молдавскихъ господарей (самая древняя изъ нихъ—Іоанна Дуки воеводы 1671 года).

Монастырь владѣеть 2400 десятинъ земли (на которыхъ расположены два села—Гербовецъ и Годзинешты), 4 фруктовыми садами. 3 виноградниками и большимъ количествомъ скота. Церковно-приходская школа для 14 дѣтей-сиротъ и бѣднѣйшихъ изъ духовнаго званія (съ 1884 года). Архимандритъ. Монаховъ 15, послушниковъ 12.

Рев. свѣд. (1901 г.): «Бессарабія», стр. 157 — 159; Сказаніе о св. иконѣ Б. М., находящейся въ Гербовецкомъ Успенскомъ м-рѣ и именуемой Гербовецкою, Кишиневъ. 1893, стр. 1—39; Заѣрвскій, т. II, № 764, стр. 116; Сивскіи архіереи въ іерархіи Всероссійской и архіерейскихъ кафедръ и проч. Сиб. 1896 № 298, стр. 34; Вѣдомость, стр. 36—37.

49. Гиржавскій Вознесенскій. съ 1845 года приписной къ Кишиневскому архіерейскому дому, заштатный общежительный мужской монастырь, близъ ручья Гиржавки, у подошвы горы, недалеко отъ станціи „Каларашъ“ Юго-Западныхъ жел. дорогъ, въ 45 в. отъ губ. г. Кишинева и въ 50 в. къ западу отъ уѣзд. г. Оргѣва.

Основанъ въ половинѣ XVIII столѣтія по одному преданію.—старцемъ Θεодосіемъ, въ иночествѣ Θεоктистомъ, вмѣстѣ съ двумя иноками Нямецкой лавры, на средства молдавскаго бояра Никулицы; по другому преданію—Яскимъ постриженникомъ-монахомъ Иннокентіемъ, уроженцемъ сосѣдняго села Каларашъ.

Храмовъ три: 1) Вознесенскій, 2) во имя св. Спиридона Триміеунтскаго и 3) во имя св. апостоловъ Петра и Павла. Монастырь владѣеть 1775 десятинами земли. Съ 1845 года монастыремъ управляетъ епархіальный епископъ Кишиневскій и Хотинскій. Намѣстникъ. Монаховъ 16, послушниковъ 3.

Рев. свѣд. (1901 г.); «Бессарабія», стр. 159—161; Зѣрваскій, т. I, № 161, стр. 131; Вѣдомость, стр. 36—37.

50. Добрушскій Николаевскій заштатный общезительный мужской монастырь въ вотчинѣ Добрушѣ, въ 55 в. отъ уѣзд. г. Оргѣва (к-рый въ 43 в. отъ Кишинева), въ долину, подъ горой, съ юго-запад. стороны открытъ, а съ другихъ сторонъ окруженъ лѣсистыми высотами; изъ-подъ горы вытекаютъ два ручья, которые, слившись, образуютъ три пруда ниже монастыря, къ западу, и впадаютъ въ р. Добрушу.

Основанъ по преданію въ 1772 году монахомъ Молдавскаго Проботскаго монастыря Іоасафомъ и достроенъ въ 1785 году іеромонахомъ Курковскаго монастыря Евѣиміемъ. Съ самаго основанія уплачивалъ Проботскому монастырю по 40 левовъ (= франковъ) посессионныхъ денегъ; впоследствии, когда Проботскій монастырь былъ „преклоненъ“ ко Гробу Господню, сталъ вносить деньги въ іерусалимскую патріархію (съ 1803 по 1807 годъ вносилъ по 80 левовъ, а съ 1807 г. по 25 голландскихъ червонцевъ).

Храмовъ три: 1) соборный во имя св. Николая Чудотворца, построенный въ 1822 году; 2) въ

честь Преображенія Господня, построенный въ 1847 г.;
3) кладбищенскій, каменный, на верху горы, построенный въ 1839 году.

Монастырь владѣеть 1872 десятинами земли и пользуется 1690 десятинами земли, принадлежащей Гробу Господню.

При монастырѣ много фруктовыхъ садовъ, много скота, нѣсколько мельницъ, четыре виноградника, а также подворья: въ Кишиневѣ, Теленештахъ и Бѣльцахъ. Каменная гостинница о 14 комнатахъ. Архимандритъ. Монаховъ 20, послушниковъ 11.

«Исторія», стр. 141—142; Забравскій, т. 1, № 173, стр. 126; Вѣдомость, стр. № 37.

51. Курковскій Рождество-Богородичный заштатный общежительный мужской монастырь на равнинѣ, возвышающейся надъ р. Ватинъ, въ 10 в. отъ уѣзд. г. Оргѣва.

Основанъ въ 1773 году братьями Іордакіемъ и Михаиломъ Курки (въ иночествѣ Зосима и Манассія) на томъ мѣстѣ, гдѣ татары взяли въ плѣнъ сиротъ-дѣтей священника села Бузешть, ввѣренныхъ ихъ попеченію, и первоначально былъ скитомъ; въ 1810 году возведенъ на степень монастыря.

Храмовъ два каменныхъ: 1) въ честь Рождества Пр. Богородицы, построенный въ 1810 году на мѣстѣ прежняго деревяннаго; 2) во имя св. Димитрія.

Монастырь владѣеть 3900 десятинами земли (изъ нихъ 1500 десятинъ пожертвованы мѣщаниномъ Данилеско) и до 900 десятинъ лѣса. Для прїѣзжающихъ и богомольцевъ устроены внѣ ограды два каменныхъ корпуса и домъ съ конюшнею и сараемъ.

Монастыремъ управляетъ викарный епископъ Аккерманскій. Намѣстникъ. Монаховъ 30, послушниковъ 21.

«Исторія», стр. 144—145; Забравскій, т. 1, № 200, стр. 171; Вѣдомость, стр. № 17.

52. Сахарнянскій Троицкій заштатный общежительный мужской монастырь въ 40 вер. отъ уѣздн. гор. Оргѣва. Находится на трехъ уступахъ, возвышающихся одинъ надъ другимъ, спуски съ которыхъ обложены камнемъ, близъ берега р. Днѣстра, при селѣ Сахарнѣ; онъ окруженъ со всѣхъ сторонъ горами, частію покрытыми лѣсомъ, частію голыми, каменистыми; между горами находится единственный узкій проходъ, и другого въѣзда и выѣзда нѣтъ.

Основанъ въ 1776 году монахомъ Варѣоломеемъ Криворучкой.

Храмовъ два: 1) высѣченный въ скалѣ въ древнія времена, въ честь Благовѣщенія Б. Матери; 2) каменный Троицкій, построенный въ 1821 г.

Монастырь владѣетъ 420 десятинами земли (изъ нихъ 120 десятинъ подарены помѣщикомъ села Сахарны Иваномъ Хрисовергіемъ еще въ XVIII столѣтіи), фруктовыми садами, виноградникомъ, хуторомъ, и пасѣкой, тремя водяными мельницами и достаточнымъ количествомъ рогатаго скота и овецъ. Игумень. Монаховъ 11, послушниковъ 4.

„Бессарабія“, стр. 165; Заѣрваскій, т. I, № 419, стр. 222; Відомость, стр. 36—37.

Къ нему приписанъ:

53. Городищенскій Успенскій пещерный мужской монастырь (скитъ), въ прибрежныхъ скалахъ праваго берега р. Днѣстра, близъ существовавшаго нѣкогда укрѣпленія „Городище“, въ 12 в. отъ Сахарнянскаго монастыря.

Время основанія точно не извѣстно; вѣроятно, существовалъ подобно другимъ пещернымъ обителямъ, высѣченнымъ въ скалахъ, еще въ XIII столѣтіи. Полагаютъ, что онъ былъ возобновленъ въ 1756 году, когда вотчинникъ логоуетъ Радуль Раковиць подарилъ его Молдавскому Добровецкому монастырю; въ 1842 году

вся земля скита была отобрана Кипріановскимъ монастыремъ, а скитъ былъ приписанъ къ Сахарнянскому монастырю.

Храмовъ два: 1) Успенскій — въ скаль, древній, расширенный въ 1765 году; 2) на вершинѣ скалы. Скиту принадлежать: два виноградника, фруктовый садъ и водяная мельница.

„Бессарабія“, стр. 165—167; Заѣриевскій, т. I, № 165, стр. 132.

54. Фрумошскій Успенскій заштатный общежительный мужской монастырь на возвышенности близъ р. Икела, въ 12 в. отъ станціи „Каларашъ“ Юго-Западныхъ жел. дорогъ, въ 40 в. отъ уѣздн. г. Оргѣва. Названіе свое (отъ слова *фрумос* = красивый) получилъ за живописное мѣстоположеніе.

Основанъ въ 1807 г. резещами села Бравичъ Ефремомъ (впослѣдствіи схимонахъ Евѣимій) и Іордакіемъ Юрками и Григорашемъ и Антиохомъ Сапотянами.

Храмовъ два каменныхъ: 1) лѣтній Успенскій, построенный при основаніи м-ря въ 1851 году, на мѣстѣ прежняго деревяннаго; 2) зимній, построенный въ 1861 г. Монастырь владѣеть 1720 десятинами земли (изъ нихъ 211 дес.—безспорно, а объ остальныхъ была тяжба, ничѣмъ не рѣшенная въ 1882 году). Игумень. Монаховъ и послушниковъ 70.

Рку. свѣд. (1901 г.); „Бессарабія“, стр. 156—157; Заѣриевскій, т. I, № 558, стр. 282; Вѣдомость, стр 36—37.

55. Цыганештскій Успенскій заштатный общежительный мужской скитъ близъ села Цыганештъ, въ 1 в. отъ р. Икела, въ 24 в. отъ уѣздн. г. Оргѣва. Полагаютъ, что основанъ въ 1741 году бояромъ Лукою Деукою, выстроившимъ здѣсь деревянный храмъ для христіанъ, укрывавшихся отъ татарскихъ набѣговъ.

Храмъ одинъ, каменный, Успенскій, построенный въ 1846 г., на мѣстѣ прежняго деревяннаго.

Скитъ имѣеть 50 десятинъ земли, нѣскольکو водяныхъ мельницъ и фруктово-виноградныхъ садовъ, и 2 дома въ Кишиневѣ. Игумень. Монаховъ 7, послушниковъ 6.

«Бессарабія», стр. 155; Заѣрвскій, т. II, № 1351, стр. 405—410; Вѣдомость, стр. 38—39.

Сорокскій уѣздъ.

56. Каларашевскій Успенскій заштатный общежительный мужской монастырь близъ селенія Каларашевк и имѣстечка Атаки, въ 54 в. отъ уѣздн. г. Сорокъ, въ полуверстѣ отъ р. Днѣстра (въ 2 в. отъ Атакъ гор. Могилевъ-Подольскій, станція Юго-Зап. жел. дорогъ).

Былъ первоначально скитомъ, принадлежавшимъ Молдавскому монастырю св. Саввы, преклоненному св. Гробу Господню; съ 1813 г. скитъ (впослѣдствіи переименованный въ монастырь) сталъ самостоятельнымъ.

Храмовъ два каменныхъ: 1) холодный въ честь Успенія Б. М. (построенъ жителемъ Могилева-Подольскаго, Хаджи Марко Доничемъ и освященъ въ 1782 г.); 2) теплый, во имя св. Митрофана Воронежскаго (построенъ въ 1853 г.).

При монастырѣ имѣется каменная гостинница для богомольцевъ. Монастырь владѣеть 300 дес. земли (преимущественно лѣса), фруктовымъ садомъ, виноградникомъ и пасѣкой. Игумень, монаховъ 18, послушниковъ 3.

«Бессарабія», стр. 167—169; Заѣрвскій, т. I, № 241, стр. 102; Вѣдомость стр. 36—37.

57. Шабскій (или Жабскій) Вознесенскій заштатный общежительный мужской монастырь при селѣ Шабкѣ, въ 35 в. отъ уѣздн. г. Сорокъ, на скалистой возвышенности, въ 200 саженьяхъ отъ р. Днѣстра.

Основаніе монастыря относится къ половинѣ XVII столѣтія, когда пришедшій сюда изъ Молдавскаго скита Деленъ іеромонахъ Іезекіиль основалъ здѣсь пещерный скитъ въ скалѣ; въ 1770 г. пришедшій оттуда же іеромонахъ Θεодосій нашель пещерный скитъ оставленнымъ вслѣдствіе татарскихъ набѣговъ и выстроилъ его на теперешнемъ мѣстѣ; въ 1818 г. скитъ былъ переименованъ въ монастырь.

Храмовъ три каменныхъ: 1) соборный въ честь Вознесенія Господня (построенъ въ 1825 г. дворяниномъ Константиномъ Андроновичемъ); 2) теплый во имя св. архистратига Михаила (построенъ въ 1849 г. на средства кишиневскаго чиновника Михаила Лобова); 3) внѣ монастыря, подъ вершиною горы, въ каменной скалѣ, въ честь Воздвиженія Креста Господня, (древній, возобновленъ въ 1852 г.).

При монастырѣ имѣется каменная, крытая гонтомъ, гостинница для богомольцевъ, стекающихъ сюда не только изъ Бессарабіи, но и далеко изъ-за р. Днѣстра. Монастырь владѣеть 910 дес. земли, виноградниками, фруктовыми садами, обширнымъ огородомъ, пасѣкою, двумя водяными мельницами и хуторомъ съ разными хозяйственными постройками (въ 4 в. отъ м-ря). Архимандритъ, монаховъ 18, послушниковъ 7.

„Бессарабія“, стр. 169 — 171; Зѣривскій, т. I, № 575, стр. 290; Вѣдомость, стр. 36 — 37.

ЖЕНСКІЕ:

Кишиневскій уѣздъ.

58. Варзарештскій Димитріевскій заштатный общежительный женскій скитъ, у селенія Варзарешты, на косогорѣ, при потокѣ Синешты, въ 62 в. къ зап.-сѣв.-западу отъ Кишинева, въ 3 в. отъ почтовой станціи Ниспорены и въ 20 в. отъ станціи Быковца Юго-Западныхъ жел. дорогъ.

Принадлежитъ къ числу древнѣйшихъ въ Бессарабіи; въ грамотѣ Молдавскаго воеводы Александра Добраго отъ 1420 г. упоминается подъ именемъ разореннаго татарами „Кишновъ рзарева монастыря“. Первоначально былъ мужскимъ монастыремъ. Въ 1770 г. возобновленъ проинъ - протопопомъ Константиномъ Макареско и отцемъ его, свящ. Власіемъ (въ иночествѣ Варлаамомъ). Въ 1815 году обращенъ въ женскій скитъ.

Храмовъ два: 1) теплый -- въ честь Рождества Пр. Богородицы (построенъ въ 1868 году); 2) холодный — во имя св. великомученика Димитрія Солунскаго (построенъ въ 1863 году). Въ скитѣ находится мѣстнотчтимая Варзарештская икона Божіей Матери (перенесенная въ 1840 году изъ Рудянскаго скита).

Церковно-приходская школа съ 1872 года. Больница для монашествующихъ. Скитъ владѣетъ 206 дес. земли и 47 дес. лѣса. Игуменія. Монахинь 28, послушницъ указныхъ 12 и неприукаженныхъ 40.

Рев. сѣд. (1901 г.); Бессарабія, стр. 151; Заѣрвскій, т. I, № 100 стр. 111; Вѣдомость, стр. 35—39.

Къ нему приписанъ:

59. Рудянскій женскій скитъ въ Кишиневскомъ уѣздѣ. Приписанъ въ 1846 г. къ Варзарештскому скиту по ветхости зданій и недостатку средствъ.

Заѣрвскій, т. I, № 415, стр. 221.

Оргѣевскій уѣздъ.

60. Речульскій Рождество-Богородичный заштатный общежительный женскій скитъ, при селеніи Речуль, въ долину, идущей къ юго-западу отъ р. Икела, въ 26 в. отъ уѣздн. г. Оргѣева и въ 6 в. отъ станціи Каларашъ Юго-Западныхъ жел. дорогъ.

Основанъ въ 1797 году священниками села Пашканъ Андреемъ и Іоанномъ Рошка и первоначально былъ мужскимъ. Въ 1811 году сюда переведены инокини изъ уничтоженнаго Мановскаго скита (близъ Курковскаго м-ря).

Храмовъ два: 1) соборный въ честь Рождества Пр. Богородицы (построенъ въ 1800 г. и возобновленъ въ 1845 году); 2) теплый во имя св. Николая Чудотворца (построенъ въ 1822 г., возобновленъ въ 1870 году). Церковно-приходская школа. Скитъ владѣетъ 495 дес. земли и виноградникомъ (при селеніи Питушкѣ). Игуменія. Монахинь 50, послушницъ 26.

Рыл. свѣд. (1901 г.); Бессарабія, стр. 157; Заѣрвскій, т. I, № 407, стр. 210; Вѣдомость, стр. 38—39.

61. Таборскій Успенскій заштатный общежительный женскій скитъ при деревнѣ Таборѣ, въ ущельѣ, на косогорѣ близъ р. Ватинъ, въ 20 в. отъ уѣздн. г. Оргѣва. Название свое, по преданію, получилъ отъ слова *таборъ* (толпа), въ виду того, что неприступная мѣстность, на которой расположенъ скитъ, была при этомъ и убѣжищемъ для христіанъ, скрывавшихся отъ набѣговъ татаръ.

Основанъ или въ 1784 г. помѣщикомъ Георгіемъ Руссо, или въ 1779 г. его ватавою (приказчикомъ) Даріемъ Карпомъ, и первоначально былъ мужскимъ; въ 1815 году, по распоряженію экзарха Гавріила, въ него были переселены инокини бывшаго женскаго скита „Фонтина—Доамней“, находившагося также въ Оргѣвскомъ уѣздѣ.

Храмовъ два каменныхъ: 1) холодный, въ честь Успенія Б. М. (построенъ въ 1828 г.); 2) теплый, во имя Св. Троицы, (построенъ въ 1857 г.).

Скитъ владѣетъ 89 дес. земли, занесенными на планъ; остальные значащіяся за нимъ 196 дес. не

размежованы съ сосѣдними владѣніями. Игуменія. Монахинь 54, послушницъ 27.

„Бессарабія“, стр. 155; Заѣравскій, т. I, № 480, стр. 254; Вѣдомость, стр. 38—39.

62. Хировскій (или Чуровскій) Николасевскій заштатный общежительный женскій скитъ въ лѣсу, при ручьѣ, въ 10 в. отъ уѣзд. г. Оргѣва.

Объ основаніи скита не имѣется точныхъ свѣдѣній. Преданіе говоритъ, что здѣсь существовалъ мужской Хировскій скитъ, истребленный пожаромъ въ 1803 г. Въ 1805 г. скитъ былъ возобновленъ и населенъ инокинями женскаго скита Гертопъ, который бѣдствовалъ по неимѣнію земли.

Храмъ одинъ, каменный, во имя св. Николая Чудотворца (построенъ въ 1836 г. начальницей скита схимонахиней Елисаветой и іеромонахомъ Θεодоромъ). Въ притворѣ храма похоронена монахиня Пелагія (жена воеводы Іоанна Каллимаха). Игуменія. Монахинь 47, послушницъ 25.

„Бессарабія“, стр. 151—153; Заѣравскій, т. I, № 560, стр. 282; Вѣдомость, стр. 38—39.

Сорокскій уѣздъ.

63. Кошелевскій Успенскій заштатный общежительный женскій скитъ на косогорѣ, при р. Черной, въ 7 в. отъ Добрушскаго монастыря, и въ 40 в. отъ уѣздн. г. Сорокъ.

Основанъ въ 1790 году, жительницей села Котюжанъ Маріей Токаносовой (въ иночествѣ Митродора).

Храмъ одинъ, каменный, въ честь Успенія Б. М., (построенъ въ 1841 г. стараніемъ духовника архіерейскаго дома архимандрита Никандра и сестры его схимонахини Ирины, начальницы скита). Скитъ владѣтъ 60 дес. земли. Игуменія. Монахинь 45, послушницъ 14.

„Бессарабія“, стр. 163; Заѣравскій, т. I, № 258, стр. 167; Вѣдомость, стр. 38—39.

5.

Виленская губернія.

Литовская и Виленская епархія.

(Губернскій и епархіальный г. Вильна).

Монастырей мужскихъ 5, женскихъ 2, всего 7.

Монашествующихъ: мужчинъ 65, женщинъ 90, всего 155.

МУЖСКІЕ:

Городъ Вильна.

64. Виленскій Свято-Духовъ 1-го класса необщественный мужской монастырь въ самомъ городѣ (узловая станція Либаво-Роменской и Петербургско-Варшавской жел. дорогъ), въ южной части его, на Островоротной улицѣ, на правой сторонѣ по въѣздѣ въ городъ чрезъ Острыя ворота.

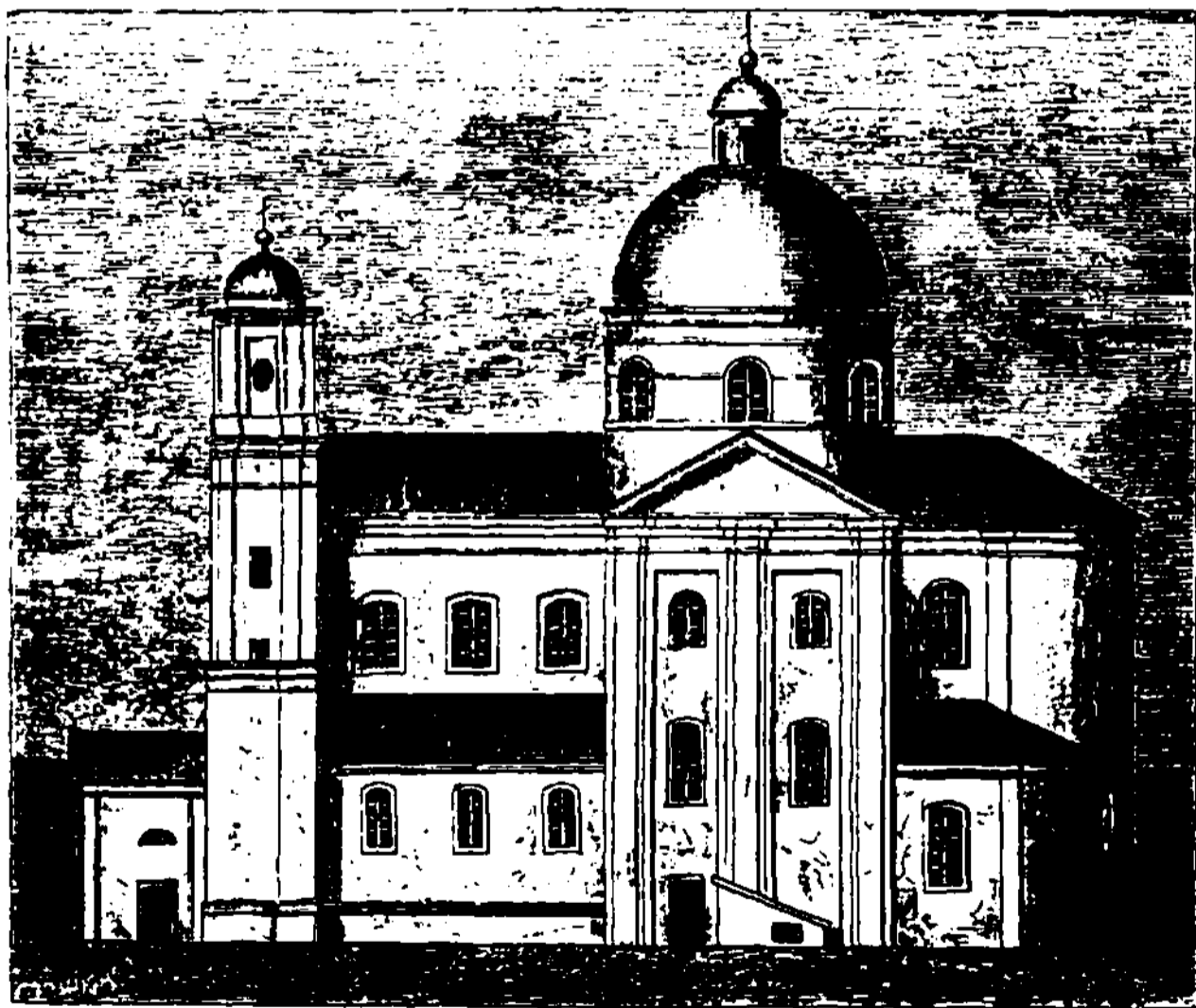

Храмъ Св. Духовскаго монастыря оъ южной стороны.

Учрежденъ при Св. Духовской церкви (построенной Виленскимъ Троицкимъ братствомъ въ 1597 г.) иноками православнаго Троицкаго монастыря, насильственно переданнаго въ 1609 г. базилианамъ (при чемъ

братство было переименовано въ Св. Духовское и перенесло въ монастырь свою типографію, училище и богадѣльню); первоначально былъ подчиненъ Константинопольскому патріарху; съ 1686 г. былъ ставропигіальнымъ Московскаго патріарха; по Высочайшему указу, данному Св. Синоду 19 мая 1797 г., причисленъ къ 2 классу; вскорѣ пришелъ въ упадокъ и съ 1804 по 1821 г. всѣ требы совершались бѣлыми священниками; въ 1812 г. былъ опустошенъ французами; въ 1833 г. возведенъ въ 1 классъ и возобновленъ въ 1837 г.; въ 1845 г. оставленъ въ 1 классъ съ назначеніемъ священно-архимандритомъ архіепископа Литовскаго и Виленскаго.

Храмъ одинъ, каменный (построенъ въ 1633 г. и обновленъ послѣдній разъ въ 1836 г.)—вверху во имя Сошествія Св. Духа, съ лѣвымъ придѣломъ во имя св. царя Константина и Елены, внизу подъ главнымъ алтаремъ пещерный храмъ во имя святыхъ Виленскихъ мучениковъ Антонія, Іоанна и Евстаѳія (†14 апрѣля 1347 г. при литовскомъ князѣ Ольгердѣ). Св. мученики были причислены къ лику святыхъ въ началѣ или половинѣ XV вѣка; мощи ихъ находились въ Никольской церкви города Вильны, въ концѣ XVI вѣка были перенесены въ Свято-Троицкій монастырь; въ началѣ второй половины XVII вѣка, при занятіи Вильны войсками царя Алексѣя Михайловича, были перенесены въ Свято-Духовъ монастырь и помѣщены въ склепъ подъ главнымъ алтаремъ; въ 1814 г. были обрѣтены и съ 1826 г. покоятся на вскрытіи (сначала въ главномъ храмѣ, а съ 1851 г. въ устроенной тогда пещерной церкви ихъ имени, въ бронзовой вызолоченной ракѣ, сооруженной въ 1852 г.). Въ пещерномъ храмѣ погребены: митрополитъ литовскій Іосифъ Сѣмашко (†23 ноября 1868 г.) и архіепископы литовскіе: Александръ Добрынинъ (†28 апрѣля 1885 г.) и Алексій Лавровъ-Платоновъ (†9 ноября 1890 г.).

Въ монастырской ризницѣ хранятся: 1—4) четыре евангелія въ малый листъ, изъ нихъ 3 печатаны въ Вильнѣ при Свято-Духовскомъ монастырѣ, а 1 въ Евѣ; 5) евангеліе, Московской печати 1657 г.; 6) напрестольный серебряный крестъ, пожертвованный въ 1626 г. Чарковскими; 7) Серебряный вызолоченный напрестольный крестъ, вышиною въ 2 аршина, на серебряномъ пьедесталѣ, устроенный въ 1641 г.; 8) Серебряный вызолоченный напрестольный крестъ 52 пробы, который въ 1690 году былъ пожертвованъ Иваномъ Ладыгинымъ въ церковь Сошествія Св. Духа за Пречистенскими воротами въ Москвѣ; 9) серебряный напрестольный восьмиконечный крестъ 70 пробы, пожертвованный въ 1691 году Яномъ Рожкевичемъ; 10) серебряный потиръ 78 пробы, 1594 года, который былъ вкладомъ царя Феодора Іоанновича въ Московскую Зачатіевскую церковь въ Зарядѣ, въ Китай-Городѣ; 11—15) пять серебряныхъ потировъ XVII вѣка, пожертвованныхъ въ 1620 году Василиемъ Яцинкевичемъ и Варварой Захаревичевой, въ 1628 году Акилиной Дороеевичевой и Екатериной Шитиковой, въ 1642 году Евтропіемъ Зяловскимъ, въ 1645 году Прокопіемъ Дороеевичемъ, въ 1685 году Григоріемъ Сенчиллой и женой его Анастасіей Соколовской.

Въ монастырской библіотекѣ имѣются: 1) Требникъ Петра Могилы, въ листъ, Кіевской печати 1646 года; 2) Тріодіонъ, въ листъ, Черниговской печати 1685 г.; 3) Евхологіонъ или требникъ, въ 8 долю листа, Виленской печати 1697 года; 4) болѣе 40 книгъ Кіевскаго, Черниговскаго, Почаевскаго, Московскаго и Петербургскаго изданій XVIII вѣка: кромѣ этого множество древнихъ рѣдкихъ изданій на славянскомъ, русскомъ, польскомъ, греческомъ, латинскомъ, французскомъ и англійскомъ языкахъ; изъ нихъ особенно замѣчательны: 1) *Vitae Plutarchi* въ листъ, Базельское

изданіе 1553 года; 2) *Kasania Skargi*, Краковское изданіе 1595 года; 3) *Opera Ioannis Cassiani*, Лионское изданіе 1606 г.; 4) *Iohannis Piscatoris commentaria*, Нарбонское изданіе 1613 года; 5) Лексиконъ Славяно-россійскій Памвы Берынды, Кіевское изданіе 1627 г.; 6) Лѣствица преп. Іоанна на славянскомъ языкѣ, Московское изданіе 1647 г.; 7) *Lux Evangeliorum*, Кельнское изданіе 1655 года; 8) Библия, Московское изданіе 1663 года; 9) Ключъ разумѣнія, Львовское изданіе 1665 года; 10) *Magnum crucium ehemptorium*, Кельнское изданіе 1684 г.; 11) Исторія Стрыйковскаго на польскомъ языкѣ, напечатанная готическимъ шрифтомъ въ Кролевцѣ въ 1582 г. Тамъ же хранятся 98 рукописныхъ грамотъ, привилегій и разныхъ монастырскихъ актовъ.

Монастырь получаетъ изъ казны 5730 руб. Монастыремъ управляетъ архіепископъ Литовскій и Виленскій (священно - архимандритъ монастыря). Намѣстникъ. Іеромонаховъ 8, іеродіаконовъ 4, послушниковъ 35.

Рев. свѣд. (1901 г.); Флегонтъ Смирновъ, Вилевскій Свѣто-Духовъ монастырь, Историческое описаніе, Вильна, 1888, стр. 1—373; Е. Карскій, Православіа святыхъ города Вильна, Сиб. 1893, стр. 21—34; Заѣрнскій, т. I, № 182, стр. 139—140; Прав. Бог. Энцикл. т. III, Сиб. 1902, (С. Рункевичъ, Вильна) столб. 488—490; Строевъ, столб. 538—539; Відомость, стр. 49—49 Святые Вилевскіе мученики Антоній, Іоаннъ и Евстацій Вильна 1889, стр. 1—35; 1900, стр. 1—19; Іоаннъ Діонисій Соболевскій, Доблестная кончина трехъ литовцевъ: св. Антонія, Іоанна и Евстація, изд. 2, Вильна, 1901, стр. 1—16; Архіеп. Дамитрій, Мѣсяцесловъ, изд. III, стр. 132—136; Барсуковъ, столб. 45—46; Голубинскій, стр. 63—71, 104, 542 и 543; Вѣрный мѣсяц., стр. 13.

65. Виленскій Свѣто-Троицкій 3-го класса (съ 1845 г.) общежительный мужской монастырь въ самомъ городѣ, близъ Острой брамы (или Острыхъ воротъ).

Время основанія его неизвѣстно съ точностью (Троицкій храмъ былъ выстроенъ при Литовскомъ вел. князѣ Ольгердѣ въ половинѣ XIV вѣка, на мѣстѣ мученія св. Антонія, Іоанна и Евстація); существо-

валь уже въ 1490 году; въ 1514 г. храмъ представлялъ развалины и былъ возобновленъ кн. Константиномъ Острожскимъ; въ 1584 г. при монастырѣ образовалось Свято-Троицкое братство, имѣвшее свою типографію, училище и богадѣльню; въ 1609 г. монастырь былъ обращенъ въ уніатскій; въ 1839 г. поступилъ въ православное вѣдомство; въ 1845 г. въ него была переведена духовная семинарія изъ мѣстечка Жировиць (Гродненской губ.). Съ тѣхъ поръ настоятелями м-ря становятся архимандриты — ректоры семинаріи.

Храмъ одинъ, каменный, во имя Св. Троицы, съ придѣломъ во имя Св. Іоанна Богослова (устроенъ въ 1896 году). Въ храмъ имѣется мѣстнотимая Виленская икона Б. М. (принесенная въ Вильну вел. княгиней Литовской Еленой Ивановной, дочерью вел. кн. Московскаго Іоанна III въ 1495 году).

Монастырь получаетъ изъ казны 1840 руб. и отъ оброчныхъ статей 1313 руб. въ годъ. Архимандритъ. Монаховъ 7, послушниковъ 9.

Рка. свѣд. (1881 г.); О. В. Щербинскій, Виленскій Свято-Троицкій монастырь, Вильна, 1885, стр. 1 — 100 — III; Е. Карскій, Православныя святини города Вильны, стр. 16 — 21; Звѣривскій, т. I, № 502, стр. 262 — 264; Прав. Бог. Энцикл., т. III, столб. 487—488; Строевъ, столб. 340; Вѣдомость, стр. 48 — 49; Церк. Вѣд. 1903, № 42; архіеп. Сергій, Мѣс. Вост., т. II, стр. 108 и 158.

66. Архіерейскій домъ. Въ самомъ городѣ.

Виленскій уѣздъ.

67. Загородный архіерейскій домъ въ Тринополѣ, въ 3 вер. отъ города Вильны, при р. Вилии. Приписанъ къ архіерейскому дому въ 1146 году. Храмовъ два каменныхъ: 1) домовый; 2) кладбищенскій, въ честь Успенія Б. М. (построенъ въ 1850 г.). Земли имѣется: 2,31 дес. усадебной, 6,49 дес. огородной, 162,51 дес. пахатной, 9,62 дес. сѣнокосной, 108,5 дес. подъ лѣсомъ и 88,61 дес. неудобной.

Фл. Смирновъ, Виленскій Св. Духовъ м-рь, стр. 312—313, 350—360.

Ошмянскій уѣздъ.

68. Борунскій мужской монастырь, приписной къ Виленскому Св. Духову монастырю, въ мѣстечкѣ Борунахъ. Основанъ въ 1692 г. при построенномъ тогда деревянномъ храмѣ мѣстнымъ помѣщикомъ Николаемъ Песлякомъ по случаю прославленія мѣстночтимой Борунской иконы Б. М. и былъ униатскимъ; въ 1833 году обращенъ въ православный; съ 1835 по 1845 годъ здѣсь помѣщалось Борунское Духовное училище; въ 1874 г. былъ упраздненъ и приписанъ къ Виленскому Свято-Духову монастырю; съ 1886 года въ немъ открыто отдѣленіе Свято-Духова монастыря.

Храмъ одинъ, каменный (построенъ въ 1700 году) въ честь Покрова Б. М., съ придѣломъ на восточной сторонѣ во имя преп. Онуфрія Великаго (главный алтарь обращенъ къ сѣверо-востоку). Въ храмѣ находится мѣстночтимая Борунская икона Б. М.; при ней 218 старинныхъ мѣдныхъ и серебряныхъ привѣсокъ. Школа грамоты. Земли имѣется 245 дес. (пахотной, сѣнокосной и усадебной) и 80,2 дес. лѣса.

Смрговъ. Виленскій Свято-Духовъ м-рь, стр. 360, 367—373.

ЖЕНСКІЕ:

Городъ Вильна.

69. Виленскій Маріинскій нештатный общежительный женскій монастырь въ самомъ городѣ. Основанъ въ 1864 году для воспитанія сиротъ православнаго духовенства и дочерей живущихъ въ краѣ русскихъ чиновниковъ. Храмъ во имя св. Маріи Магдалины. Монастырь получаетъ изъ казны 3991 руб. 50 к. и изъ суммъ Св. Синода 3585 руб. Игуменія. Монахинь 18, послушницъ 71.

Зѣбринскій, т. I, № 287, стр. 179; Вѣдомость, стр. 48—49.

Дисненскій уѣздъ.

70. Березвечскій Рождество-Богородичный 1-го класса общежительный женскій монастырь, близъ мѣстечка Глубокаго, при озерѣ Березвечи, въ 62 в. отъ уѣздн. г. Дисны.

Основанъ въ 1643 г. на землѣ, подаренной 19 августа 1634 г. воеводою Мстиславскимъ Іосифомъ Львовичемъ Корсакомъ и былъ первоначально мужскимъ униатскимъ базилианскимъ; въ 1839 г. обращенъ въ православный; въ 1842 г. положенъ во 2 классъ; въ 1874 г.—упраздненъ съ обращеніемъ монастырскаго храма въ приходскую церковь, а зданія и угодья приписаны къ Пожайскому Успенскому м-рю; по ходатайству архіепископа Литовскаго и Виленскаго Ювеналія, опредѣленіемъ Св. Синода отъ 26—31 янв. 1901 г., возстановленъ въ видѣ женскаго монастыря.

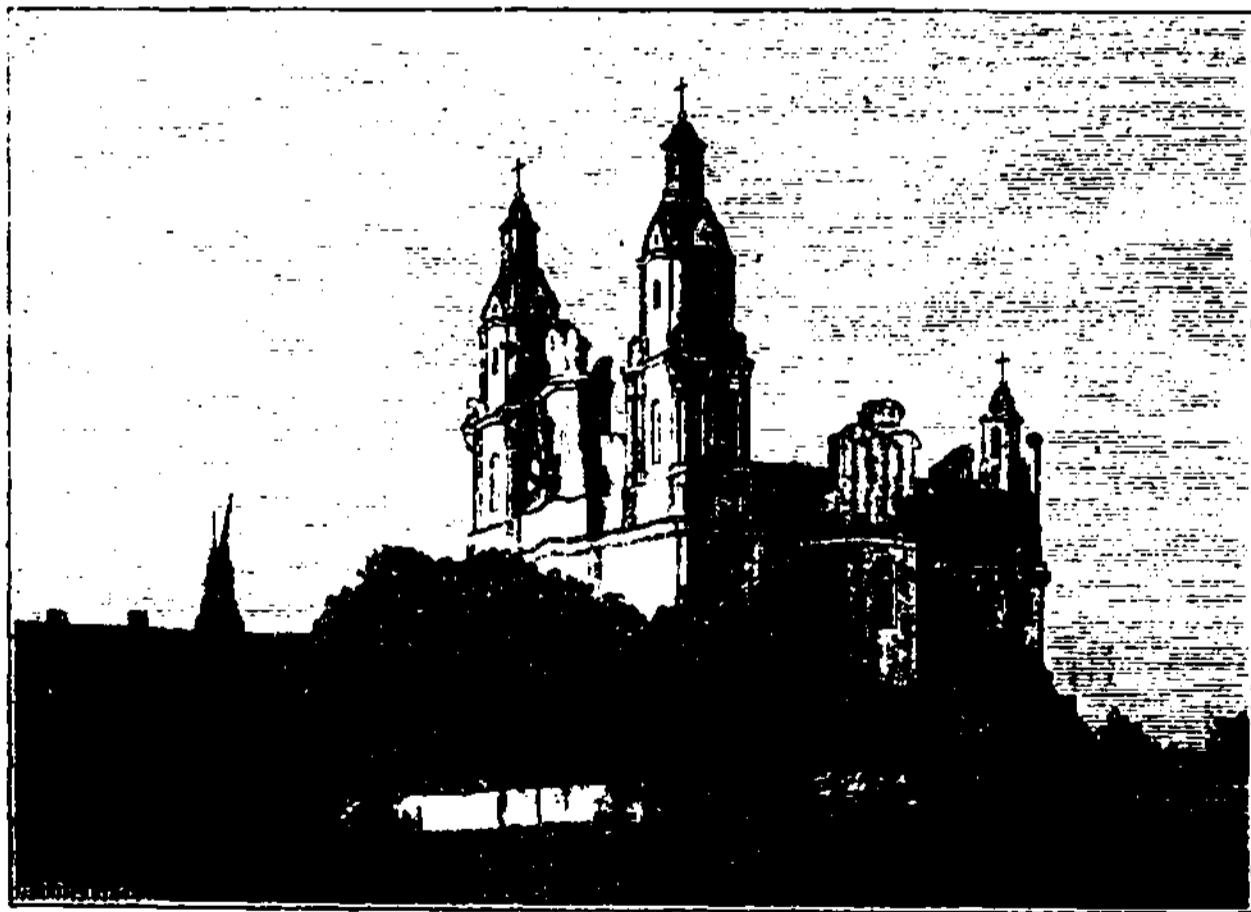

Березвечскій монастырь.

Храмъ одинъ, каменный—въ честь Рождества Пресвятыя Богородицы. Второклассная женская школа, на 35 дѣвочекъ (открыта 6 ноября 1901 г.). При мона-

стырѣ имѣются: гумно съ молотилкой, водяная мельница, фруктовый садъ и огороды. Монастырь владѣеть пахотной и сѣнокосной землей и лѣсомъ изъ смѣшанныхъ породъ. Съ 1 января 1904 г. монастырь получаетъ изъ казны 2765 руб. въ годъ.

Березвечи и Красвостокъ. Краткій очеркъ исторіи Березвечскаго женскаго монастыря, Латвской епархіи, в Красвостокской женской обители, Гродненской епархіи. СІБ. 1901 г., стр. 1—32; Вѣдомость, стр. 48—49; Церк. Вѣд. 1901 г. №№ 6 и 35; 1903 г. № 17, 18—19.

6.

Витебская губернія.

Полоцкая и Витебская епархіи.

(Губернскій и епархіальный г. Витебскъ).

Монастырей мужскихъ 5, женскихъ 4, всего 9.

Монашествующихъ мужчинъ 65, женщинъ 232, всего 297.

МУЖСКІЕ

Городъ Витебскъ.

71. Архіерейскій домъ.

Витебскій уѣздъ.

72. Витебскій Марковъ Свято-Троицкій 1-го класса необщежительный мужской монастырь въ 3 в. отъ губ. г. Витебска (станція Московско - Виндаво-Рыбинской жел. дороги), въ деревнѣ Слободкѣ, на правомъ берегу р. Западной Двины.

Время основанія неизвѣстно; но существовалъ до 1576 года, когда храмъ его былъ уже приходскимъ; возобновленъ въ 1633 году кн. Львомъ Самуиломъ Огинскимъ и былъ православнымъ; въ 1842 г. возведенъ на степень 1 класса.

Храмъ одинъ во имя Св. Троицы. Въ храмъ хранится Казанская икона Б. М., даръ патріарха Никола. Монастырь получаетъ изъ казны 4085 руб. Архимандритъ. Монаховъ 11, послушниковъ 13.

Заѣрваскіѣ, т. I, № 290, стр. 179—180; Вѣдомость, стр. 78—79.

Городъ Невель.

73. Невельскій Спасо-Преображенскій нештатный (съ 1795 г.) необщежительный мужской монастырь въ самомъ городѣ (станція Московско-Виндаво-Рыбинской жел. дороги).

Переведенъ въ 1682 г. по просьбѣ жителей изъ упраздненнаго Троицкаго монастыря, находившагося въ 3-хъ верстахъ отъ города.

Храмовъ два каменныхъ: 1) въ честь Преображенія Господня (построенъ въ 1820 г. членами Благовѣщенскаго братства вмѣсто сгорѣвшаго деревяннаго Благовѣщенскаго храма) съ теплымъ придѣломъ во имя св. Николая Чудотворца (построенъ въ началѣ XIX вѣка); 2) во имя преп. Нила Столбенскаго (построенъ въ 1825 г.). Игумень. Іеромонаховъ 3, іеродіаконовъ 2, послушниковъ 6.

Рев. свѣд. (1901 г.); Заѣрняскій, т. II, № 1084, стр. 283; Вѣдомость, стр. 78—79.

Городъ Полоцкъ.

74. Богоявленскій Полоцкій, 2-го класса (съ 1842 года) необщежительный мужской монастырь въ самомъ городѣ (станція Риго-Орловской жел. дороги и пристань на р. Западной Двинѣ).

Время основанія неизвѣстно. Возобновленъ въ 1633 году князьями Огинскими, въ 1656 году игумень монастыря Игнатій дважды говорилъ привѣтственныя рѣчи при двукратномъ посѣщеніи г. Полоцка царемъ Алексѣемъ Михайловичемъ. Въ 1761 году монастырь сгорѣлъ до основанія; возстановленіе его начато на пожертвованія православныхъ жителей Полоцка и dokonчено на средства, отпущенныя имп. Екатериною II. Монастырь освященъ 5 августа 1777 года игуменомъ Псковскаго Преображенскаго м-ря Іусти-

номъ. Въ 1798 году былъ оставленъ за штатомъ.

Храмовъ два: 1) Богоявленскій съ придѣлами въ честь Рождества Пр. Богородицы и иконы Б. М. Всѣхъ скорбящихъ радости; 2) во имя св. великомученицы Екатерины (домовый). Въ монастырѣ имѣется мѣстночтимая Иверская икона Б. М.; по преданію она во время пожара 1761 года была похищена іезуитами, но православныя полочанки, настигнувъ ихъ за городомъ, отобрали икону и возвратили ее въ м-рь. Въ четвергъ на первой недѣлѣ Петрова поста совершается крестный ходъ съ водосвятиемъ въ память воссоединенія Уніи на р. Двину и по городу. 9 мая крестный ходъ изъ монастыря въ приписную къ монастырю кладбищенскую церковь во имя св. Николая Чудотворца на хуторѣ Ропко, въ 6 в. отъ города. Въ архивѣ монастыря хранятся старинные акты и дарственные записи, восходящія къ XVII столѣтію (на польскомъ и русскомъ языкахъ); среди нихъ и грамоты царя Алексѣя Михайловича 1655—1660 годовъ. Церковно-приходская школа. Монастырь получаетъ изъ казны 2850 руб. Архимандритъ. Монаховъ 9, послушниковъ 18.

Ряз. свѣд. (1901 г.); Звѣрскій, т. I, № 86, стр. 164—165; Ведомость стр. 78—79.

75. Архіерейскій домъ. Въ немъ жили полоцкіе епископы съ 1833 по 1840 годъ.

ЖЕНСКІЕ:

Витебскій уѣздъ.

76. Тадулинскій Успенскій 2 класса (съ 1842 г.) необщезительный женскій монастырь въ 30 в. отъ губ. г. Витебска и въ 18 в. отъ заштатнаго г. Суража, на берегу озера Вымно.

Основанъ около 1740 года кн. Тадеушемъ Огинскимъ и былъ мужскимъ католическимъ; въ 1842 году на мѣстѣ его былъ учрежденъ православный мужской,

возведенный на степень 2 класса; въ 1888 году былъ обращенъ въ женскій. Монастырь получаетъ отъ казны 2807 руб. Игуменія. Монахинь 6, послушницъ 47.

Зѣврянскій, т. I, № 481, стр. 254; Вѣдомость, стр. 78—79.

Городъ Полоцкъ.

77. Полоцкій Борисоглѣбскій заштатный женскій монастырь, приписной къ Спасо - Ефросиніевскому монастырю, въ Задвинской части уѣзд. г. Полоцка. Основанъ въ XII столѣтіи княземъ Полоцкимъ Борисомъ и первоначально былъ мужскимъ; съ XVII столѣтія былъ во власти уніатовъ; съ 1834 г. имъ управлялъ епископъ Полоцкій Василій Лужинскій, въ 1842 г. оставленъ за штатомъ; въ 1879 году былъ приписанъ къ Полоцкому Спасо - Евфросиніевскому женскому монастырю. Храмъ одинъ, каменный, во имя св. Бориса и Глѣба (построенъ въ 1217—1222 годахъ).

Зѣврянскій, т. I, № 81, стр. 101—102; Вѣдомость, стр. 78—79.

Полоцкій уѣздъ.

78. Полоцкій Спасо-Евфросиніевскій 1-го класса (съ 1842 г.) необщежительный женскій монастырь на правомъ берегу р. Полоты, въ 2 в. отъ уѣзд. гор. Полоцка (станція Риго-Орловской жел. дор.).

Основанъ около 1125 г. преп. Евфросиніею, въ міръ Предиславою, княжной Полоцкою; въ 1579 г. онъ былъ отданъ іезуитамъ; въ 1654 г. былъ возвращенъ православному; въ 1667 г. снова достался іезуитамъ; въ 1820 г., по изгнаніи іезуитовъ изъ Полоцка, перешелъ въ казну; въ 1832 г. былъ переданъ въ духовное вѣдомство; возстановленъ въ 1840 г. по повелѣнію имп. Николая I-го архіепископомъ Полоцкимъ Василіемъ Лужинскимъ, послѣ того, какъ императоръ увидѣлъ изъ надписи на привезенномъ въ С.-Петербургъ архіепископомъ крестъ св. Евфросиніи, что этотъ крестъ

всегда долженъ пребывать въ основанной ею обители. Такимъ образомъ исполнились пророческія слова св. Евфросиніи, что по разрушеніи обители паки чрезъ крестъ возобновленіе ея послѣдуетъ.

Храмовъ два каменныхъ: 1) Спасо-Преображенскій, построенный преп. Евфросиніей не позже 1160 г.; 2) трехъ-престольный, въ честь Воздвиженія Креста Господня. Въ монастырѣ особо празднуется 23 мая, день кончины преп. Евфросиніи († въ 1173 г. въ Греціи и покойся въ Θεодосіевой пещерѣ въ Кіево-Печерской Лаврѣ).

Вещественными памятниками преп. Евфросиніи остаются въ монастырѣ: 1) ея келлія въ Спасовомъ храмѣ, на правой сторонѣ хоръ; 2) ея драгоценный шестиконечный крестъ, устроенный въ 1161 г., длиною 11³/₄ вершка, съ частицами мощей святыхъ. Онъ обложенъ золотыми и серебряными вызолоченными листами съ мозаическими орнаментами и 20 образками (изъ которыхъ утраченъ одинъ—св. Григорія Богослова). На боковыхъ сторонахъ креста, на серебряныхъ вызолоченныхъ листахъ вырѣзана слѣдующая надпись на славянскомъ языкѣ:

† въ лѣтѣ 1161. ѿ св. и. ѿхрѣста покладаетъ (св)фросинья чьстьныи крѣстъ. въ монастыри своемъ. въ цркви. стго спа. чьстьное древо бесцѣнно есть. аконьяне его. золото. и сребро. и камѣнь. и жьнчюгъ. въ р грикнъ. а др... м гривнъ. да нѣизносеться нз монастыра. ннкогдаже ико ни продати. ни ѿдати аще се кто прѣслоушаетъ. нзнесѣтъ н ѿ монастыра да не боуди емоу помощникъ. чьстьныи крѣстъ ни въ сѣ въкъ ни въ боуд. цинн. и да боудеть проклатъ стю жикогборацию тронцею. и

сѣхъ мнѣ штицн. т. н. нѣ. селнию съборъ сѣхъ
отца. и боуди емоу часть съ нудю. нже прѣда
хѣа. кто же дрѣзнеть съгори с... кластелинх. или
кназь. или пискоупх или игоумѣнѣа. или инх ко-
торынъ либо члѣкх а боуди емоу клятва си. ѿфро-
синны же раба хѣа. сътажавшии крѣтъ си при-
иметь вѣчнѣю жизнь съ крѣ...и т.

На лѣвой сторонѣ креста, въ самомъ низу, подъ
образомъ св. Пантелеимона вырѣзана мелкими буквами
подпись мастера:

† гнѣ помози рабоу своему лазору нареченому
богши съдѣлавшему крѣтъ си цркви сѣаго спаса
и ѿфросинны.

Съ 1563 г. онъ находился въ Софійскомъ соборѣ
города Полоцка, при чемъ въ 1596—1839 г. вмѣстѣ
съ соборомъ былъ во владѣніи униатовъ; съ 1842 г.
находится вновь въ Спасскомъ храмѣ монастыря, въ
келліи преп. Евфросиніи.

Трехклассное женское училище на 120 дѣвочекъ
и образцовая церковно-приходская школа. Монастырь
получаетъ изъ казны 3056 руб. 50 коп. Игуменія.
Монахинь 25, послушницъ 100.

Рис. свид. (1901 г.); свящ. Михаилъ Дубровский, Житіе Преподобной Евфро-
синіи, княжны Полоцкой, съ краткимъ описаніемъ основаннаго ею въ г. Полоцкѣ
женскаго монастыря, Витебскъ. 1894, стр. 1—25; Заѣрвскій, т. I, № 443
стр. 236; Вѣдомость, стр. 78—79.

Себежскій уѣздъ.

79. Вербиловскій Покровскій нештатный обще-
жительный женскій монастырь при Вербиловскомъ
озерѣ, въ 5 в. отъ почтовой станціи Балашово, въ

20 в. отъ Пустошки, станціи Московско-Виндавской жел. дороги, въ 50 в. къ сѣверо-востоку отъ уѣзд. г. Себежай и въ 37 в. отъ уѣздн. г. Опочки (Псковской губ.).

Основанъ около 1600 года Мстиславскимъ воеводою Іосифомъ Львовичемъ Корсакомъ; съ 1844 года въ числѣ другихъ мужскихъ заштатныхъ монастырей Полоцкой епархіи получалъ ежегодное пособіе изъ казны для своего поддержанія. Въ 1896 году былъ преобразованъ изъ мужского въ женскій.

Храмовъ два съ тремя придѣлами. Соборный Покровскій храмъ построенъ въ 1796 году. Крестный ходъ въ четвергъ на первой недѣлѣ Петрова поста. Смѣшанная церковно-приходская школа. Иконописная мастерская. Игуменія. Монахинь 19, послушницъ 32.

Рис. свѣд. (1901 г.); Заѣрвскій, т. 1, № 109, стр. 113; Вѣдомость, стр. 78—79.

7.

Владимірская губерніа.

Владимірская и Суздальская епархіа.

(Губернскій и епархіальный г. Владиміръ).

Монастырей мужскихъ 25, женскихъ 16, всего 41.

Монашествующихъ: мужчинъ 710, женщинъ 1484, всего 2194.

МУЖСКІЕ:

Городъ Владиміръ.

80. Архіерейскій домъ, бывшій Рождественскій мужской монастырь, въ самомъ городѣ (станція Московско-Нижегородской жел. дороги), въ юго-восточномъ углу кремля, близъ р. Клязьмы.

Основанъ въ 1191 году вел. княземъ Всеволодомъ III; въ 1263 г. въ немъ былъ погребенъ вел. князь Александръ Ярославичъ Невскій; въ 1381 г. св. мощи его были открыты и поставлены въ монастырскомъ соборѣ; въ 1491 г. сгорѣлъ; въ 1630 г. его посѣтилъ патріархъ Филаретъ Никитичъ; 27 октября

1666 г. архимандритъ Филаретъ встрѣчалъ вселенскихъ патріарховъ Макарія и Паисія; въ 1678 г. былъ обезображенъ неискусно сдѣланными пристройками и перестройками; въ 1717 и 1719 годахъ снова страдалъ отъ пожаровъ; въ 1724 г. мощи св. Александра Невскаго были перенесены изъ него въ С.-Петербургъ въ Александро-Невскую лавру; въ 1777 году сильно пострадалъ отъ пожара и древній храмъ его стоялъ „безъ пѣнія“ до 1858 года, когда былъ возобновленъ на средства, пожертвованныя имп. Александромъ II (40000 р.) и св. Синодомъ (10000 руб.). Съ основанія своего, по повелѣнію вел. князя Всеволода III считался первымъ между другими монастырями на Руси: въ 1561 году царь Іоаннъ Грозный далъ первенство Троице-Сергіевой лаврѣ (тогда монастырю), а Рождественскій монастырь оставилъ вторымъ; въ 1667 году сдѣланъ ставропигіальнымъ московскаго патріарха (причемъ архимандритамъ его дано право носить на мантии скрижали и употреблять при богослуженіи архіерейскій посохъ); въ 1744 году обращенъ въ архіерейскій домъ.

Храмовъ три каменныхъ: 1) Рождество-Богородичный (на шатровой колокольнѣ вблизи него, построенной въ 1654 году, виситъ колоколъ въ 300 пудовъ, пожертвованный Московскимъ патріархомъ Іосифомъ); 2) теплый, такъ называемый крестовый, въ честь Рождества Христова (существовавшій въ XVII столѣтіи и возобновленный въ 1866 году), съ придѣломъ въ честь Иверской иконы Б. М. (построеннымъ въ память пребыванія этой иконы въ 1812 году во Владимірѣ); 3) домовая крестовая церковь во имя Всѣхъ Святыхъ.

Въ ризницѣ хранятся: 1) икона Знаменія Б. М., принадлежавшая нѣкогда св. Александру Невскому; 2) икона св. Александра Невскаго XVI вѣка (св. князь въ схимѣ); 3) другая икона его XVIII вѣка (св. Александръ въ княжескомъ одѣянніи); 4) третья

икона его, шитая по шелку золотомъ и серебромъ, съ тропаремъ и надписью: *лѣта 7121 (=1613 г.) приложила сію пелену церкви великаго князя Александра Ярославича всея Руси царица Парасковія* (жена царевича Ивана Ивановича, послѣ развода постриженная на Бѣлоозерѣ, затѣмъ жившая въ Владимірскомъ Успенскомъ монастырѣ и умершая въ 1620 году въ Московскомъ Ивановскомъ монастырѣ); 5) икона Рождества Пр. Богородицы, конца XVII вѣка, писанная на камнѣ на серебряномъ фонѣ.

Въ библиотекѣ имѣются слѣдующія рукописи и старопечатныя книги: 1) тактиконъ Никона Черной горы, въ листъ, на 657 листахъ, писанъ полууставомъ XVI вѣка; 2) тоже, на 419 листахъ, XVII вѣка; 3) Златоустъ, писанъ полууставомъ XVII вѣка; 4) творенія Діонисія Ареопагита, писаны полууставомъ XV вѣка; 5) толковое евангеліе, пис. полууставомъ XVI вѣка, 6) Трефологійонъ, пис. полууставомъ XVII вѣка; 7) Космографія, пис. полууставомъ XVII вѣка; 8) Театронъ, или описаніе всего свѣта, пис. полууставомъ XVII вѣка; 9) вкладная книга Самсона Златописца; 10) книга Василія Великаго о постничествѣ, Острожской печати 1594 года; 11) Тріодъ, Московской печати 1627 года; 12) общая минея, Моск. печати 1632 г.; 13) Апостоль, Москов. печати 1633 г.; 14) Служба съ житіемъ преп. Сергія, Моск. печати 1647 г.; 15) книга Ефрема Сирина, Моск. печати 1647 г.; 16) прологъ, Моск. печати 1660 г.; 17) Мечъ духовный Лазаря Барановича, печ. 1666 г.

На сводахъ арокъ св. воротъ сохранились древнія (реставрированныя въ 1858 г.) фрески XV вѣка, изображающія Страшный Судъ, св. Димитрія Солунскаго, Владимірскихъ чудотворцевъ, Рождество Христово и Введеніе во храмъ Пресв. Богородицы.

Подъ крестовой церковью архіерейскаго дома съ 1886 г. помѣщаются: 1) церковно-историческое древле-

хранилище Александро-Невскаго братства (открытаго въ 1879 году), заключающее въ своихъ шести отдѣлахъ массу разнообразныхъ памятниковъ древности (рукописи съ XV вѣка, старопечатныя книги съ 1519 года, царскія врата XV—XVI вѣковъ, холщевые антиминсы отъ XV вѣка, иконы XVII вѣка, монеты съ XVI вѣка); 2) библіотека братства, содержащая свыше 23 тысячъ томовъ (распредѣленная по шестнадцати отдѣламъ); 3) иконно-книжный складъ братства. Въ „патріаршемъ“ саду, принадлежащемъ архіерейскому дому, устроена учебная пасѣка при братской школѣ пчеловодства

Достопамятные настоятели:

а) игумены: 1) Симонъ, потомъ епископъ Владимірскій (до 1215 г.); 2) Митрофанъ, потомъ епископъ Владимірскій (1219—1228 гг.);

б) архимандриты: 3) Кирилль, съ 1230 года епископъ Ростовскій; 4) Филаретъ, потомъ первый митрополитъ Нижегородскій (1659—1672 гг.); 5) Сергій (1721—1731 гг.); 6) послѣдній настоятель Платонъ Петрунkevичъ, потомъ епископъ Владимірскій (1742—1748 гг.).

В. Георгіевскій, гөр. Владиміръ на Клязьмѣ и его достопримѣчательности, Владиміръ, 1896, стр. 106—116, 167—180; Заѣрвскій, т. II, № 1120, стр. 293—296; Строевъ, столб. 661—663; Прав. Бог. Энцикл. т. III, столб. 613—614.

Владимірскій уѣздъ.

81. Боголюбовъ 1-го класса (съ 1891 года) общежительный мужской монастырь при селѣ Боголюбовѣ, близъ р. Клязьмы, въ 10 $\frac{1}{2}$ верстахъ отъ губ. г. Владиміра.

Основанъ въ 1158 г. великимъ княземъ Андреемъ Юрьевичемъ Боголюбскимъ на мѣстѣ явленія чуда отъ Владимірской иконы Богоматери при перенесеніи ея изъ-подъ Кіева во Владиміръ. Монастырь претерпѣлъ много бѣдствій во время своей долгой жизни. Въ 1178 г. былъ разоренъ Рязанскимъ княземъ Глѣбомъ и половцами, въ 1239 г. разоренъ Батыемъ, въ 1382 г. пострадалъ отъ нашествія Тохта-

мышя: въ 1722 г. разрушился созданный кн. Андреемъ Боголюбскимъ храмъ въ честь Рождества Пресв. Богородицы, который былъ возобновленъ въ 1749—1756 годахъ и освященъ 18 іюня 1756 г. первымъ епископомъ Владимірскимъ Платономъ.

Въ 1697 г. монастырь именовался Патріаршимъ домовымъ; въ 1701 г. числился 20-мъ изъ числа 37 тогда бывшихъ степенныхъ монастырей; въ 1749 г. поступилъ въ вѣдѣніе епархіальныхъ Владимірскихъ епископовъ; въ 1764 г. былъ положенъ въ 3 классъ; въ 1769 г. именовался Синодальнымъ; въ 1872 г. перечисленъ во 2 классъ; въ 1882 г. перешелъ въ вѣдѣніе викарныхъ Муромскихъ епископовъ; въ 1891 г. возведенъ на степень 1 класса.

Настоятельство съ основанія монастыря было игуменское; въ 1797 г. была учреждена архимандрія (сущ. до 1882 года).



Боголюбовъ монастырь.

Храмовъ четыре: 1) въ честь Рождества Пр. Богородицы (построенъ св. кн. Андреемъ въ 1158 г.), съ новымъ придѣломъ (построеннымъ въ 1809 г.) во имя св. благовѣрнаго кн. Андрея Боголюбскаго; 2) въ честь Благовѣщенія Пр. Богородицы, съ придѣломъ во имя

св. мученика Леонтія; 3) въ честь Успенія Пр. Богородицы надъ св. воротами, во второмъ ярусѣ; 4) соборный (построенъ въ 1866 г.) въ честь Боголюбивой чудотворной иконы Б. М., съ двумя придѣлами: первый во имя св. Симеона Богопримца и Анны Пророчицы (освященъ въ 1866 г.) и второй во имя св. апостоловъ Петра и Павла (освященъ 1867 г.).

Мѣсто, гдѣ былъ убитъ св. кн. Андрей Боголюбскій, находится съ сѣверной стороны Рождественскаго храма. Это была его моленная, къ ней примыкали сѣни, внизу которыхъ въ 1175 году и былъ убитъ св. вел. князь Андрей своими родственниками Кучковичами. Здѣсь теперь помѣщается устроенный во имя его придѣльный алтарь.

Чудотворная икона Боголюбивой Б. М. находится въ соборномъ храмѣ и поставлена у праваго столба его. Она была написана по повелѣнію св. кн. Андрея Боголюбскаго согласно бывшаго ему 18 іюня 1155 г. явленія Богоматери.

20 мая совершается изъ монастыря крестный ходъ (установленный въ 1772 году въ память избавленія отъ чумы въ 1771 году) во Владиміръ съ чудотворной иконой, которая остается во Владимірѣ до 16 іюня.

Въ этомъ ходѣ ежегодно участвуетъ болѣе 20 тысячъ богомольцевъ.

При монастырѣ имѣются: школа, больница для монашествующихъ (съ 1890 г.), гостинница для богомольцевъ (съ 1888 г.), страннопріимный домъ, скотный дворъ, кузница, амбары для припасовъ, теплица, фруктовые сады.

Монастырь владѣетъ: 7 дес. 299 кв. саж. усадебной, 14 дес. 2040 кв. саж. сѣнокосной, и 11 дес. 1073 кв. саж. пахотной земли, 100 дес. лѣса (съ 1852 г.) и водяной мельницей на р. Рпени.

Монастырь имѣетъ 34657 р. непрерывно-доходнаго капитала и получаетъ изъ казны 668 р. 58 коп.

Монастыремъ управляетъ викарный епискомъ Муромскій.

Достопамятные настоятели:

а) игумены: 1) Сергій (1160 г.); 2) Феодосій (1496 † 1506 г.); 3) Александръ (1554—1566 г.); 4) Іовъ Кайсаровъ (1599 † 1605 г.); 5) Аверкій (1712—1720, вторично 1728—1739 г.); 6) Иннокентій (1749 г.; 1751—1753 г.г.); 7) Аристархъ (1762—1767 г. † въ Оптиной пуст. 1775 г.);

б) архимандриты: 8) Филаретъ (игумень 1795—1797 г., архимандритъ 1797—1802 г.г.); 9) Теофиль (1835—1856 г.г.).

Намѣстникъ—игумень. Монаховъ 21, послушниковъ 24.

Рав. свѣд. (1901 г.); Н. Островоровъ, историческое описаніе Боголюбова монастыря отъ начала его основанія до настоящаго времени, Владимиръ, 1880, стр. 2 + IV + 1 + 49; Боголюбовъ монастырь и припис. въ нему монастыри Покровскій и Николовскій-Волосовъ, Вязьма, 1891, стр. 1—64; архив. Леонидъ, Лѣтопись Боголюбова монастыря съ 1158 по 1770 г., составленная по монастырскимъ актамъ и записямъ игуменовъ Аристархомъ (изъ Чтецій въ Общ. Ист. в Др. Росс., 1878, кн. 1), стр. 1—24; графъ М. Толстой, путевыя письма изъ древней Суздальской области, М. 1869, стр. 30—43; Труды Кіевской Духовной Академіи, 1898, январь (А. Дмитриевскій, Архіепископъ Элассонскій Арсевій и его вновь открытыя историческія мемуары), стр. 70; Заѣрскій, т. 1, № 47, стр. 88—89; Строевъ, столб. 672—674; Прав. Бог. Энцикл., т. III, столб. 619 Вѣдомость, стр. 6—7.

Къ нему приписаны:

82. а) Покровскій монастырь въ 1¹/₂ верстахъ на юговостокъ отъ Боголюбова, при впаденіи р. Нерли въ р. Клязьму. Основанъ въ 1165 году и былъ первоначально женскимъ, потомъ мужскимъ.

Съ 1589 г. онъ именованъ патріаршимъ домовымъ; съ 1724 г. поступилъ въ Синодальное вѣдомство; съ 1748 г. былъ въ вѣдѣніи епархіальныхъ Владимірскихъ епископовъ; въ 1764 г. былъ упраздненъ и отданъ въ завѣдываніе со всею церковной утварью священнику села Боголюбова Андрею Федорову; въ 1794 г. былъ приписанъ къ Боголюбову монастырю.

Храмовъ два: 1) въ честь Покрова Пр. Богородицы (построенъ въ 1165 г.); 2) во имя св. Трехъ Святителей (построенъ въ 1884 г.). Въ Покровскомъ храмѣ

имѣются: 1) современный основанію его престолъ изъ бѣлаго известняка; 2) храмовая икона Покрова Пр. Богородицы.

Острожковъ, стр. 39—42; Боголюбовъ монастырь, стр. 53—61; гр. М. Толстой, стр. 43—46; Зѣрянскій, т. II, № 1072, стр. 279.

83. б) Николаевскій-Волосовъ монастырь при деревнѣ Велисовой, въ 27 в. отъ Боголюбова м-ря и въ 17 в. отъ губ. г. Владиміра.

Время основанія его неизвѣстно; существовалъ уже въ XV вѣкѣ.

Въ 1764 году онъ былъ упраздненъ; въ 1775 г. въ него были переведены иноки Царе-Константиновскаго монастыря и онъ былъ положенъ во 2 классѣ; въ 1843 г. онъ былъ закрытъ и обращенъ въ приходъ; въ 1877 году монастырское имущество было переведено въ Боголюбовъ монастырь, а храмы и зданія поступили въ завѣдываніе настоятелей Боголюбова монастыря.

Храмовъ три: 1) во имя св. Николая Чудотворца; 2) во имя прсп. Сергія Радонежскаго, съ придѣломъ во имя св. Константина и Елены; 3) разрушающійся храмъ надъ бывшими св. воротами.

Монастырю принадлежатъ: земли усадебной и огородной 4 дес. 44 кв. саж., сѣнокосной 7 дес. 359 кв. саж. и пахотной 21 дес. 1909 кв. саж.; озеро Скородино, въ 4 в. отъ губ. г. Владиміра; водяная мельница на р. Колокшѣ.

Боголюбовъ монастырь, стр. 62—64; Зѣрянскій, т. I, № 128, стр. 119.

84. Косминъ 3 класса необщежительный мужской монастырь въ 40 в. отъ губ. г. Владиміра, близъ села Лыкова, при р. Яхромѣ. Основанъ въ третьей четверти XV столѣтія преп. Космою Яхромскимъ († 18 февраля 1492 года), мощи котораго покоятся подъ спу-

домъ въ соборномъ храмѣ. Въ 1666—1675 г. здѣсь былъ игуменомъ св. Митрофанъ, впоследствии епископъ Воронежскій.

Храмъ одинъ, каменный, въ честь Успенія Божіей Матери (построенъ въ 1657 г.). Въ храмѣ находится явленная въ 1482 г. Яхромская икона Богоматери (празднованіе 14 октября). Школа для приходящихъ дѣтей (съ 1863 года). Монастырь получаетъ изъ казны 711 руб 42 коп. Архимандритъ. Монаховъ 5, послушниковъ 12.

Звѣрскій, т. II, № 877, стр. 184—185; Строевъ, столб. 683—684; Голубевскій, стр. 151 и 443; Ключевскій, стр. 284—286; Прав. Бог. Энцикл., т. III, столб. 620; Вѣдомость, стр. 8—9.

Александровскій уѣздъ.

85. Лукіановъ заштатная (съ 1764 г.) общежительная мужская пустынь, среди лѣсовъ, въ 10 в. къ сѣв. отъ у. г. Александрова (станція Московско-Ярославско-Архангельской жел. дор.). Основана въ 1594 г. священникомъ Григоріемъ, въ началѣ XVII вѣка разорена поляками, въ 1640 г. возобновлена преп. Лукіаномъ († 8 сентября 1654 г.), мощи котораго почитаются въ обители подъ спудомъ (въ день памяти 8 сентября служитя панихида).

Храмовъ три: 1) холодный въ честь Рождества Богородицы (построенъ въ 1712 г.); 2) теплый Богоявленскій (построенъ въ 1684 г.), съ придѣломъ во имя св. Θεодора Стратилата; 3) больничный во имя св. великомученицы Екатерины (построенъ въ 1714 г. и перестроенъ въ 1834 г.). Въ холодномъ храмѣ хранится чудотворная икона Рождества Пр. Богородицы, носимая въ 6-ое воскресеніе по Пасхѣ въ Успенскій монастырь въ Александровѣ. 8 сентября бываетъ крестный ходъ вокругъ м-ря. Гостинница для богомольцевъ. Скотный дворъ. Кирпичный и изразцовый заводы. Церковная школа (на 15 мальчиковъ). Пустынь владеетъ 1500 дес. лѣса и 36 дес. пахотной земли. Игумень. Монаховъ 11, послушниковъ 24.

Достопамятные настоятели:

а) строители: 1) преп. Лукіанъ (1640†1654 г.); 2) преп. Корнилій (1658†1681 г.);

б) игумены: 3) Авраамій (строитель 1705—1717; игумень 1717†1718 г.); 4) Макарій II (строитель 1860—1861, игумень 1861†1874).

Ряз. свѣд. (1901 г.); Н. Строиловъ, Лукіанова пустынь (изъ Странника, 1877, декабрь), стр. 1—40; Заѣрвскій, т. II, № 911, стр. 200; Строевъ, столб. 708—709; Голубвскій, стр. 333; Ключевскій, стр. 345; Прав. Бог. Энцикл., т. III, столб. 621—622; Вѣдомость, стр. 8—9.

86. Троицкій Стефановъ Махрищскій. приписной (съ 1764 г.) къ Троице-Евргіевой Лаврѣ, мужской монастырь, въ 5 в. отъ Карабанова, станціи Московско-Ярославской жел. дор., въ 15 верстахъ отъ у. г. Александрова и въ 35 верстахъ отъ Сергіева Посада, при впаденіи р. Махрищи въ р. Молокчу. Основанъ около 1370 г. преп. Стефаномъ Махрищскимъ († 14 июля 1406 г.); въ началѣ XV в. сгорѣлъ и возобновленъ игуменомъ Варлаамомъ въ 1550 г.; въ лихолѣтье разоренъ литовцами и возстановленъ при царѣ Михаилѣ Ѳеодоровичѣ.

Храмовъ четыре каменныхъ: 1) во имя св. Троицы (построенъ въ 1807 г. и освященъ Платономъ, митрополитомъ Московскимъ, 23 августа 1808 г.), съ придѣломъ во имя св. Іоанна Златоуста; 2) во имя преп. Стефана Махрищскаго (построенъ въ 1567 г.); 3) на восточныхъ воротахъ, во имя преп. Сергія (построенъ въ 1792 г.); 4) на сѣверныхъ воротахъ, во имя св. апостоловъ Петра и Павла (построенъ въ 1806 г.). Мощи преп. Стефана, обрѣтенныя въ 1550 г., почиваютъ подъ спудомъ въ храмѣ его имени, въ серебряной ракъ, сооруженной въ 1779 г. Въ монастырѣ находится чудотворная Тихвинская икона Б. М., оставшаяся, по преданію, отъ Варлаама, игумена Махрищскаго, въ послѣдствіи епископа Суздальскаго († въ 1585 г.), который погребенъ въ м-рѣ. Крестные ходы совершаются 26 іюня и 14 іюля. Въ 24 вер. отъ Сергіева

Посада находятся принадлежащія м-рю пещеры и часовня надъ ними въ дер. Палицахъ. Одноклассная церковно-приходская школа, съ общежитіемъ для учениковъ. Страннопримный домъ. Больница для братіи. Игумень. Монаховъ 20, послушниковъ указныхъ 10 и находящихся на испытаніи 40.

Рка. свѣд. (1901 г.); Н. С. С.: Святій преподобный Стефанъ, игумень Махрищскій, изд. 2, М. 1894. стр. 1—48; архив. Леонидъ, Махрищскій монастырь (изъ Чтевіѣ въ Общ. Ист. в Др. Росс. 1878 г.), стр. 1—38; Заѣрискій, т. II, № 919, стр. 202—203; Строевъ, столб. 237—238; Голубинскій, стр. 113, 421, 582; Ключевскій, стр. 280; Россія, полное географическое описаніе нашего отечества, изд. А. Девриена, т. I, Сиб. 1899, стр. 267.

87. Смоленская Зосимова мужская пустынь, приписная съ 1867 г. къ Троице-Сергіевой Лаврѣ, въ бывшей Ульяновой пустоши, близъ р. Молокчи, въ 3 в. отъ Арсакъ, станціи Московско-Ярославско-Архангельской



Смоленская Зосимова пустынь.

жел. дор., въ 25 в. отъ Сергіева Посада (Москов. губ.) и въ 19 в. отъ у. г. Александрова. Основана, по преданію, схимонахомъ Зосимою въ послѣдней четверти XVII в.; упразднена въ 1722 г., возстановлена въ 1728 г., упразднена въ 1764 г.; вскорѣ была разорена и возстановлена въ 1869 г., сначала благодаря

трудамъ іеромонаха Прокопія, а затѣмъ съ 1892 по 1900 г. заботами намѣстника лавры архимандрита Павла.

Храмовъ три: 1) въ честь Смоленской иконы Б. М. съ двумя придѣлами: во имя св. архангела Рафаила и во имя преп. Зосимы Соловецкаго (заложенъ въ 1894 г., освященъ въ 1900 г.); 2) трапезный—во имя преп. Сергія Радонежскаго (построенъ въ 1893 г.); 3) надъ святыми воротами, во имя Всѣхъ Святыхъ. Въ м-рѣ хранится древняя Смоленская икона Б. М., находившаяся прежде у родственниковъ св. Филиппа, митрополита Московскаго, боярь Колычевыхъ; при ней два ковчежца съ частями честнаго пояса Б. М. и мощей св. великомученика Георгія.

Крестные ходы совершаются: 1) въ Преполовеніе—на верхній колодезь при обители и 2) 1 августа—на нижній колодезь, вырытый схимонахомъ Зосимою. Подъ сводомъ соборнаго храма устроено каменное надгробіе надъ мѣстомъ погребенія основателя пустыни схимонаха Зосимы († въ 1710—1713 годахъ) Страннопріимный домъ. Іеромонаховъ 7, іеродіаконовъ 4, монаховъ 5, послушниковъ рясофорныхъ 4 и простыхъ 40.

Реп. свѣд. (1901 г.); Н. Стронцовъ, Зосимова пустынька, М. 1874, стр. 1—2; архим. Леонидъ, Зосимина пустынька и ея основатель блаженный старецъ Зосима, М. 1888, стр. 1—14; Ив. Корсуевскій, Зосимина пустынь Александровскаго уѣзда, Владимірской епархіи. Историческій очеркъ и описаніе пустыни, Сергіевъ Посадъ, 1895, стр. 1—56; іеромонахъ Серафимъ (Л. М. Чичаговъ) Зосимова пустынь во имя Смоленской Божіей Матери, Владимірской губ., Александровскаго уѣзда. Лѣтописный очеркъ. М. 1899, стр. 1—88; Д. С. Дмитриевъ, Свѣтлое днѣ въ Смоленской Зосимовой пустыни. М. 1902, стр. 1—11; Голубавскій, стр. 32б.

88. Общежительная мужская пустынь Св. Параклиту (приписная къ Троицкой Сергіевой лаврѣ) въ 8 вер. отъ лавры и въ 5 вер. отъ Геосиманскаго скита, вблизи Сергіева посада (станція Московско-Ярославско-Архангельской жел. дороги).

Основана въ 1860 году старцами-пустынниками въ лѣсной дачѣ, принадлежащей лаврѣ, по предложенію намѣстника лавры, архим. Антонія. Въ пустыни было первоначально нѣсколько келлій и часовня, гдѣ старцы по праздничнымъ и воскреснымъ днямъ собирались для молитвословія.

Въ 1861 г. былъ построенъ храмъ, во имя св. Параклита, т.-е. Св. Духа Утѣшителя, на средства купца Ив. Кирилл. Королева (освященъ 2-го іюля 1861 г. митроп. Московск. Филаретомъ); подъ первымъ храмомъ, внизу—храмъ въ память третьяго обрѣтенія главы св. Іоанна Предтечи (освященъ 16 марта 1862 г.). Въ немъ икона св. Предтечи (писана въ XI в. и привезена изъ Діонисіатск. мон-ря съ Афонской горы въ 1873 г.); крестъ изъ дуба, работы XVII в., перен. изъ Стефановой часовни св. Креста, принадлежащей къ лаврѣ (въ 10 вер. отъ лавры).

Изъ правилъ пустыни замѣчательны: причащеніе братіи каждый мѣсяцъ и недопущеніе въ пустынь женщинъ.

При пустыни огородъ, конный дворъ, сѣнокосы. Игумень. Монаховъ 12, послушниковъ 12.

Общезительная пустынь св. Параклита близъ Свато-Троицкой Сергіевой лавры, изд. 2, М. 1892, стр. 1—36.

Городъ Вязники.

89. Вязниковскій Благовѣщенскій заштатный необщежительный мужской монастырь на берегу рѣки Клязьмы, въ самомъ городѣ (станція Московско-Нижегородской жел. дороги).

Основанъ въ 1643 г. по желанію посадскихъ Вязниковской слободы (нынѣ города).

Храмъ одинъ каменный,—вверху въ честь Благовѣщенія Пр. Богородицы, внизу во имя св. Трехъ Святителей (построенъ въ 1683 году).

При монастырѣ имѣется школа, въ которой учится 40 мальчиковъ. Игуменъ. Монаховъ 7, послушниковъ 11.

Звѣрскій, т. II, № 638, стр. 68; Строевъ, столб. 688—690; Прав. Бог. Дщцы., т. III, столб. 621; Россія, стр. 312; Вѣдомость, стр. 8—9.

Вязниковскій уѣздъ.

90. Борковская Николаевская заштатная общезительная мужская пустынь, на лѣвой луговой сторонѣ р. Тезы, въ 1 в. отъ слободы Холуя (почт.-телегр. отд.), въ 7 в. отъ Холуйской пристани на р. Клязьмѣ, въ 40 в. отъ станціи Московско-Нижегородской жел. дороги „Мстера“, въ 45 в. отъ у. г. Вязниковъ.

Основана въ 1650 г. кн. Иваномъ Димитріевичемъ Пожарскимъ, по завѣщанію отца его, кн. Д. М. Пожарскаго, въ память остановки его на этомъ мѣстѣ съ дружиною въ 1612 г., при походѣ для избавленія Москвы отъ поляковъ. Предназначенная къ упраздненію въ 1764 г., она была возобновлена въ 1768 году уроженцемъ Холуйской слободы Меѳодіемъ, епископомъ Астраханскимъ, по просьбѣ котораго оставлена на своемъ содержаніи.

Два каменные храма пустыни построены Меѳодіемъ, епископомъ Астраханскимъ: 1) лѣтній Троицкій въ 1774 году, съ придѣлами Іоаннобогословскимъ и Никольскимъ, пристроенными въ 1860 году; 2) зимній Казанскій въ 1765 году, съ придѣломъ св. муч. Фотиніи Самарянки, пристроеннымъ въ 1820 году.

Въ пустыни имѣются: древняя Казанская икона Б. М. въ серебряной вызолоченной ризѣ, съ 40 частицами св. мощей; икона св. Троицы, пожертвованная въ 1772 году епископомъ Меѳодіемъ; икона св. Николая Чуд., отъ временъ князей Пожарскихъ.

Крестные ходы совершаются: 1 августа, 26 сентября, на Пасхѣ, въ Преполовене и въ Духовъ день. Въ ризницѣ хранятся: напрестольное евангеліе 1662 года, служба, житіе и чудеса св. Николая Чудотворца 1689 года, два серебряные напрестольные креста съ частицами св. мощей 1760 года, два серебряные потира съ приборомъ 1769 и 1784 года, серебряная дарохранительница 1784 года, служебникъ еписк. Меводія 1775 года. Игумень. Монаховъ 8, послушниковъ 7.

Рав. свид. (1901 г.); В. Голшневъ, Борзюкская Николаевская пустынь, Владивіръ, 1871, стр. 1—34; Забръвскій, т. I, № 84, стр. 103—104; Строевъ, столб. 719—720; Россія, стр. 308; Вѣдомость стр. 8—9.

Городъ Гороховецъ.

91. Николаевскій Гороховецкій заштатный общежительный мужской монастырь въ самомъ городѣ, при р. Клязьмѣ, на Пужаловой горѣ (станція Московско-Нижегородской желѣзной дороги).

Основанъ въ 1644 г. по желанію горожанъ. Храмъ одинъ каменный:—вверху во имя Св. Троицы, внизу во имя св. Николая Чудотворца (построенъ въ 1689 году). Игумень. Монаховъ 7.

Забръвскій, т. II, № 1006, стр. 236; Строевъ, столб. 687; Прав. Бог. Энцикл., т. III, столб. 621; Россія стр. 312; Вѣдомость, стр. 8—9.

92. Гороховецкій Знаменскій Красногривскій мужской монастырь, приписной къ Флорищевой пустыни, въ самомъ городѣ за рѣкой Клязьмой. Основанъ въ 1670 году на средства Гороховецкаго купца Симона Ершова; въ 1723 году приписанъ къ Флорищевой пустыни.

Храмъ одинъ въ честь иконы Б. М. Знаменія, съ придѣломъ во имя св. Іоанна Богослова. Въ этомъ

храмъ оригинальные клиросы, украшенные силлабическими стихами изъ „Лѣствицы“ съ соотвѣтствующими изображеніями. Изъ памятниковъ церковной старины замѣчательны: царскія врата XVII вѣка; 2 малые деревянные подсвѣчника и слюдяныя оконницы въ окнахъ.

Зѣрваскій, т. II, № 812, стр. 140; Строевъ, столб. 710; см. слѣд. № 93.

Гороховецкій уѣздъ.

93. **Флорищева-Успенская** заштатная (съ 1764 г.) общежительная мужская пустынь, въ лѣсистой мѣстности, на лѣвомъ берегу рѣки Луха, въ 25 вер. къ сѣверу отъ уѣднаго города Гороховца (станц. Московско-Нижегородской жел. дор.).

Основана въ 1651 году схимонахомъ Мееодиємъ, къ которому въ 1653 году присоединился Іоаннъ, въ монашествѣ Иларіонъ (род. 13-го ноября 1631 года, † 14-го декабря 1707 г.), сынъ священника Ананіи, великій подвижникъ благочестія, бывшій впоследствии митрополитомъ Суздальскимъ и другомъ царя Ѳеодора Алексѣевича.

Храмовъ четыре каменныхъ: 1) соборный въ честь Успенія Б. М. (построенъ въ 1681 г.); 2) трапезный теплый во имя св. Троицы (построенъ въ 1684 г.); 3) больничный во имя св. Зосимы и Савватія, съ приделомъ во имя св. Ефрема Сирина (построенъ въ 1692 г.); 4) надъ святыми вратами во имя св. апостоловъ Петра и Павла.

Въ м-рѣ находятся четыре мѣстнотимыя иконы Б. М.: 1) Владимірская, писанная въ 1464 г. знаменитымъ изографомъ Иваномъ Андреевымъ Чиринымъ; 2) Цареградская, извѣстная со времени Иларіона; 3) Успенія, копія съ иконы Кіево-Печерской лавры, принесенная въ даръ м-рю бояриномъ Богданомъ Мат-

вѣвичемъ Хитрово въ 1679 г.; 4) Одигитрія Троеру-чица, списокъ съ принесенной въ 1663 г. изъ Афонскаго Хилендарскаго м-ря копіи съ чудотворной иконы Троеручицы, пожертвованная въ пустынь патріархомъ Никономъ.

Въ соборѣ пустыни сохранилось 5 иконъ, писанныхъ родственникомъ митрополита Иларіона знаменитымъ царскимъ изографомъ Симономъ Ѳеодоровымъ Ушаковымъ: 1) икона Вседержителя; 2) Успенія Б. М., 3) Владимірская; 4) Кипрская, въ ризѣ низанной по малиновому бархату жемчугомъ; внизу ризы находится переведенная съ иконы надпись: писалъ сей святой образъ Пименъ Ѳеодоровъ по прознанію Симонъ Ушаковъ въ 7183 году; 5) Владимірская съ приписью на поляхъ: на верху—уготованіе престола и архангелы Михаилъ и Гавріиль, на боковыхъ поляхъ слѣва одинъ надъ другимъ св. Силуанъ и св. Андрей Критскій, справа одинъ надъ другимъ архидіаконъ Стефанъ и преп. Пименъ, внизу въ рядъ въ такихъ же овальныхъ клеймахъ св. Ѳеодоръ Тиронъ, св. Марія Египетская и св. Февронія.



Флерищева пустынь.

Значительное стеченіе богомольцевъ бываетъ въ пустыни въ дни св. Троицы, пророка Іліи, св. ап. Петра и Павла и Успенія Б. М. Крестные ходы совершаются вокругъ пустыни 29 іюня и 15 августа.

Рядомъ съ соборнымъ храмомъ погребенъ дядька и сподвижникъ Петра Великаго бояринъ князь Борисъ Алексѣевичъ Голицынъ, въ иночествѣ Боголѣпъ († 18 октября 1714 года).

Къ памятникамъ церковной старины, хранящимся въ ризницѣ, принадлежатъ: напрестольный серебряный крестъ 1702 г., даръ князя Бориса Голицына; напрестольный серебряный крестъ съ мощами, вкладъ царя Θεодора Алексѣевича; рѣзной деревянный четырехконечный крестъ въ деревянномъ складнѣ 1669 года; Казанская икона Б. М., домовая князя Бориса Голицына; образъ Нерукотвореннаго Спаса; образъ Распятія Господня съ мощами святыхъ, изображенныхъ въ 12 рядахъ по обѣимъ сторонамъ Распятія; потиръ, дискось и два блюда деревянные; мѣдная звѣздца XVII вѣка съ разноцвѣтной эмалью; риза рытаго бархата по золотому фону, шитая золотомъ, серебромъ, жемчугомъ и камнями, вкладъ царя Θεодора Алексѣевича.

Въ библиотекѣ хранятся 223 рукописи различнаго содержанія XVII—XVIII вѣковъ и 128 старопечатныхъ книгъ; въ архивѣ пустыни хранится болѣе 30 подлинныхъ грамотъ и актовъ XVII вѣка. Больница для монашествующихъ. Гостинница и страннопримный домъ для богомольцевъ. Конный и скотный дворы. Молочная ферма. Игумень. Монаховъ 28, послушниковъ 41.

В. Георгіевскій, Флоряшева пустынь. Историко-археологическое описаніе. Вязьма 1896, стр. XV+417; Звѣрскій, т. II, № 1388, стр. 397; Строевъ, столб. 710; Прав. Бог. Энцикл., т. III, столб. 621; А. Викторовъ, Описи рукописныхъ собраній въ книгохранилищахъ Сѣверной Россіи, Сиб. 1890, стр. 224—278; Россія, стр. 813; Вѣдомость, стр. 8—9; Голубинскій, стр. 356 и 590 Ключевскій, стр. 349.

Городъ Муромъ.

94. Муромскій Благовѣщенскій 2-го класса (съ 1764 г.) необщежительный мужской монастырь, въ са-

момъ городъ, въ такъ называемомъ старомъ городищѣ, не далеко отъ р. Оки и городской станціи Муромской жел. дор.

Основанъ въ 1563 г. царемъ Іоанномъ Грознымъ, на мѣстѣ бывшей Благовѣщенской церкви, въ которой были погребены: Муромскій князь св. Константинъ († въ 1192 г.) и сыновья его: Михаилъ и Феодоръ.

Храмовъ два: 1) соборный въ честь Благовѣщенія Пресвятой Богородицы, съ придѣломъ во имя благовѣрныхъ князей: Константина и сыновей его Михаила и Феодора,—и съ двумя теплыми придѣлами: во имя св. Іоанна Богослова и во имя св. Димитрія Ростовскаго; 2) надъ св. вратами во имя, св. архидіакона Стефана.

Мощи св. благовѣрныхъ князей (память 21-го мая), обрѣтенныя въ 1553 г., покоятся на вскрытіи въ одной ракъ за правымъ клиросомъ, въ придѣлѣ ихъ имени. Монастырь получаетъ изъ казны 668 р. 58 к. Архимандритъ. Монаховъ 19, послушниковъ 17.

Рав. свѣд. (1901 г.); Зѣрянскій, т. II, № 633, стр. 85; Строевъ, столб. 660—661; Голубинскій, стр. 84, 101, 546; Ключевскій, стр. 286—288; Прав. Бог. Энцикл., т. III, столб. 619—620; Россія, стр. 415; Вѣдомость, стр. 8—9

95. Муромскій Спасскій 3 класса (съ 1764 г.) необщежительный мужской монастырь на юго-восточной сторонѣ г. Муромъ, на крутомъ лѣвомъ берегу рѣки Оки.

Въ Муромъ ведетъ изъ города Коврова особая вѣтка Московско-Нижегородской желѣзной дороги; кромѣ того во время навигаціи поддерживается сообщеніе по рѣкѣ Окѣ, на которой въ 1 верстѣ отъ Муромъ имѣется пристань Ока—Липня.

Время основанія съ точностью неизвѣстно. Во всякомъ случаѣ онъ уже существовалъ въ 1098 году, потому что въ монастырскомъ храмѣ погребено было тѣло сына Владиміра Мономаха, уби-

таго подъ стѣнами Муромъ, княземъ Олегомъ. Затѣмъ по письменнымъ документамъ монастырь становится извѣстнымъ съ 1515 года, когда въ немъ былъ настоятелемъ архимандритъ Кирилль.

Въ монастырѣ имѣются два храма: 1) холодный каменный во имя Всемиловитаго Спаса (время построения неизвѣстно; но можно предполагать, что онъ былъ построенъ царемъ Іоанномъ Грознымъ, такъ какъ въ писцовой книгѣ города Муромъ онъ называется строеньемъ государевымъ; не смотря на перестройку въ 1839 году, онъ значительно обветшалъ и теперь въ немъ богослуженіе не совершается); 2) теплый каменный въ честь Покрова Пресвятой Богородицы (упоминается въ писцовой книгѣ города Муромъ 1637 года; но теперешній построень въ 1691 году на средства митрополита Сарскаго и Подонскаго Варсонофія Черткова), съ четырьмя придѣлами, изъ которыхъ два въ верхнемъ этажѣ — во имя св. Іоанна Богослова и во имя св. Карпа Фіатирскаго, и два въ нижнемъ этажѣ — въ честь Боголюбской иконы Богоматери и во имя преп. Кирилла Бѣлозерскаго.

Въ иконостасѣ Спасскаго храма имѣются семь древнихъ иконъ, значащихся въ описи 1637 года: Преображенія Господня, Спасителя съ изображеніемъ вверху ангеловъ, а внизу преподобныхъ, Умиленія Богоматери, св. Іоанна Богослова, Смоленской Божіей Матери, Неопалимая Купины и св. Іоанна Крестителя.

Въ Покровскомъ храмѣ хранится врѣзанный въ аналойную икону серебряный вызолоченный крестъ съ мощами, на оборотной сторонѣ котораго находится чеканная надпись: „Въ лѣто 7201 (1693 г.) мѣсяца марта построень сей Крестъ Господень съ мощами Спасова монастыря, что въ городѣ Муромѣ, вкладка же стольника Василія Иванова Черткова, при архимандритѣ Авраміи“.

На колокольнѣ, построенной на мѣстѣ древней въ 1757 году на средства Муромскаго купца Павла Петровича Самарина, сохранился древній мѣдный колоколь, вѣсомъ около 20-ти пудовъ, съ голландской надписью, вылитый въ половинѣ XVII-го вѣка Яковомъ Готеманомъ въ Лейварденѣ.

Изъ памятниковъ церковной старины хранятся въ ризницѣ: 1) Евангеліе въ листъ, обложено чернымъ бархатомъ, съ серебряными образами Распятія и четырехъ евангелистовъ, напечатано въ городѣ Вильнѣ, при Генрихѣ, королѣ польскомъ, въ 1575 году; 2) Евангеліе въ листъ, московской печати 1688 года; 3) Евангеліе на Александрійской бумагѣ въ аршинъ, московской печати 1689 года; 4) Напрестольный серебряный вызолоченный крестъ съ изображеніемъ Распятія и херувимовъ, съ надписью на оборотной сторонѣ: „Лѣта 7146 (1638 г.) сотворенъ сей крестъ въ Спасовъ монастырь, что въ Муромѣ, при архимандритѣ Мисаилѣ“.

Въ библиотекѣ, не отличающейся собраніемъ замѣчательныхъ по древности книгъ, заслуживаетъ вниманія вкладная книга 1691 года, въ листъ, въ кожаномъ переплетѣ.

Монастырь владѣетъ покосными и лѣсными дачами, рыбными ловлями и водяной мельницей. М-рь получаетъ изъ казны 711 руб. 42 коп. Архимандритъ. Монаховъ 5, послушниковъ 12.

Архимандритъ Мисаилъ «Муромскій Свасскій монастырь», Владимиръ, 1887 (изъ Влад. Еврх. Вѣд. 1887 года, № 7); Заѣрвскій, т. II, № 1181, стр. 337; Строевъ, столб. 677—678; Прав. Бог. Энцикл., т. III, столб. 620; Россія, стр. 415; Вѣдомость, стр. 8—9.

Городъ Переславль-Залѣскій.

96. Троицкій Даниловъ 2 класса необщежительный мужской монастырь въ предмѣстьи города, въ 21 вер. отъ станціи Московскс-Ярославской жел.

дороги „Берендѣво“. Основанъ въ 1508 году преп. Даніиломъ.

Храмовъ четыре: 1) соборный, каменный, холодный, во имя Пресвятой Троицы (построенъ въ 1530 году великимъ княземъ Московскимъ Василиемъ III, отцомъ Іоанна Грознаго) съ сѣвернымъ придѣломъ во имя преп. Даніила (построенъ въ 1660 году, возобновленъ въ 1813 году); 2) каменный, теплый, во имя Похвалы Б. М. (построенъ въ 1695 г., послѣ пожаровъ 1720 и 1849 г. былъ возобновляемъ) съ лѣвымъ придѣломъ во имя преп. Сергія Радонежскаго (устроенъ въ 1793 г.); 3) каменный, во имя Всѣхъ Святыхъ (первоначально деревянный, былъ построенъ преп. Даніиломъ; каменнымъ существуетъ съ 1687 г., возобновленъ въ 1892 г.); 4) надъ св. вратами въ честь Тихвинской иконы Б. М. (устроенъ въ 1889 г.).

Мощи преп. Даніила Переславскаго († 7 апрѣля 1540 года), обрѣтенныя 30 декабря 1652 г., покоятся на вскрытіи въ аркѣ, отдѣляющей соборный храмъ отъ придѣла имени преподобнаго, въ серебряной ракѣ, устроенной въ 1816 г. Московскимъ купцомъ Космою Васильевичемъ Крестовниковымъ (переложены изъ мѣдной раки 28 іюля 1816 г.).

Въ соборномъ храмѣ за лѣвымъ клиросомъ находится особочтимая Тихвинская икона Б. М., по преданію, оставленная преп. Даніиломъ въ благословеніе основанной имъ обители. На иконѣ серебряная вызолоченная риза, украшенная драгоценными камнями (устроена въ 1894 г.).

Крестные ходы бывають: въ день Св. Троицы въ м-рь изъ всѣхъ городскихъ церквей и 28 іюля вокругъ монастыря.

Въ м-рѣ погребены: на сѣверной сторонѣ настоятельскихъ покоевъ князь Иванъ Петровичъ Барятинскій, въ монашествѣ Ефремъ, (род. 1614 г., поступилъ въ м-рь въ 1697 г., † схимонахомъ 1 іюля 1701 г.; имъ были

построены всѣ нынѣ существующія каменныя зданія и ограда монастыря); почетная гражданка Варвара Васильевна Гладкова, пожертвовавшая на устройство м-ря 100000 рублей въ 50-хъ годахъ прошлаго столѣтія при архимандритѣ Платонѣ.

Въ монастырскомъ архивѣ сохраняются грамоты царей: Василя III (1525—1526 г.), Іоанна Грознаго (1538—1581 г.), Θεодора Іоанновича (1582 г.), Михаила Θεодоровича (1615 г.), Алексѣя Михайловича (1661 и 1675 г.), Θεодора Алексѣевича (1681 и 1682 г.), Іоанна и Петра Алексѣевичей (1687 г.); митрополитовъ: Даниила (1526 г.), Аѳанасія (1564 г.); патріарховъ: Іосифа (1647 г.), Никона (1653 и 1654 г.), Іоасафа (1669 г.), Іоакима (1680 г.), Адриана (1695 г.). Тамъ же находятся двѣ купчія записи основателя монастыря игумена Даниила 1525 и 1527 гг. (въ копіяхъ), рукописное Евангеліе 1521 г. и нѣсколько древнихъ актовъ XVII вѣка.

Церковно-приходская школа на 26 мальчиковъ. Страннопріимный домъ для богомольцевъ (ежегодно бываетъ до 5000 человекъ). М-рь получаетъ изъ казны 1249 руб. 7 коп. Архимандритъ. Монаховъ 12, послушниковъ 12.

Ряз. свѣд. (1901 г.); свѣд. Александръ Свирѣднъ: Историко-статистическое описаніе Переславскаго Троицкаго Давидова монастыря. Москва, 1860 г., стр. 1—117+1; Заѣрвскій, т. II, № 1264, стр. 366—368; Строевъ, столб. 667—670; Голубяевскій, стр. 130, 551—552; Ключевскій, стр. 282—283; Н. Свєгиревъ, Жизнь ватр. Платона, М. 1866 (см. Путешія зависки 1792 г.), стр. 4; Прав. Бог. Звѣзд., т. III, столб. 619; Россія, стр. 274; Вѣдомость, стр. 6—7.

Переславльскій уѣздъ.

97. Переславльскій Никитскій 3 класса (съ 1764 г.) общежительный мужской монастырь въ 3 в. къ сѣверу отъ уѣзд. гор. Переславля, на возвышенномъ восточномъ прибрежьи Переславльскаго (или Плещеева) озера, въ 19 вер. отъ станціи Московско-Ярославско-Архангельской жел. дор. „Берендѣево“.

Существовалъ уже въ XII вѣкѣ подъ именемъ лавры, въ которой подвизался преп. Никита Столпникъ († 24 мая 1186 г.).

Храмовъ три каменныхъ: 1) во имя св. великому-ченика Никиты съ 2 придѣлами: во имя преп. Никиты Столпника и во имя Всѣхъ Святыхъ (заложень въ 1564 г. и освященъ въ 1574 г.), 2) трапезный въ честь Благовѣщенія Пр. Богородицы съ придѣломъ во имя св. Николая Чудотворца (пристроень въ 1768 году); 3) надъ святыми вратами во имя св. архангела Гавріила.

Мощи преп. Никиты, обрѣтенныя около 1425 г., покоятся подъ спудомъ въ соборномъ храмѣ. До настоящаго времени сохранились: столпъ, въ которомъ проводилъ время преп. Никита, и его вериги.

Крестные ходы изъ г. Переславля въ м-рь совершаются: 1) 24 мая—въ день памяти преп. Никиты; 2) 21 іюля—въ воспоминаніе избавленія жителей города П. отъ холеры въ 1848 году. Крестные ходы вокругъ м-ря бывають: въ понедѣльникъ Свѣтлой седмицы, 2 февраля и 15 сентября. Въ 9-е воскресенье на Пасхѣ совершается крестный ходъ на колодезь преп. Никиты.

Въ монастырѣ въ концѣ XV вѣка началъ иноческую жизнь преп. Данииль, основатель Переславльскаго Данилова Троицкаго монастыря.

Монастырь владѣеть: 1) хуторомъ въ мѣстности „Александрова гора“, въ 3 вер. отъ обители, на берегу Плещеева озера; 2) скотнымъ дворомъ въ пустоши Чириково, въ 12 вер. отъ обители; 3) лѣсной дачей „Макаровкой“, въ 10 вер. отъ обители; 4) мельницей при селѣ Биберовѣ, въ 10 вер. отъ обители; 5) рыбной ловлей на Соминѣ озерѣ, въ 15 вер. отъ обители. М-рь получаетъ изъ казны 711 руб. 42 коп. Игумень. Монаховъ 14, послушниковъ 26.

Ряз. свѣд. (1901 г.); свѣщ. Александръ Сварѣлевъ, Описание Переславскаго Никитскаго монастыря, М. 1879, стр. 1—77; Свѣщ. П. Ильинскій, Переславльскій Никитскій монастырь и его подвѣшникъ пресвѣтѣйшій Никита Столпникъ. Изд. 2, Владимиръ, 1898 г., стр. 1—22; Заѣриискій, т. II, № 947, стр. 213—214; Строевъ, столб. 678—680; Голубинскій, стр. 75, 520, 582; Ключевскій, стр. 43—50; Прав. Бог. Энцикл., т. III, столб. 620—621; Россія, стр. 274; Историч. Вѣстникъ 1902, июль, 343—344; сент. 1048; окт., 400; Вѣдомость, стр. 8—9.

98. Солбинская заштатная общежительная мужская пустынь въ 40 в. отъ г. Переславля, на берегу р. Солбы. Время основанія неизвѣстно. Но, несомнѣнно, она существовала уже въ XVI стол.; въ XVII стол. она была разорена поляками и возобновлена въ 1711 г. Храмъ одинъ во имя св. Николая (построенъ въ 1711 г.). При пустыни имѣется гостинница. Игуменъ, монаховъ 9, послушниковъ 10.

Заѣриискій, т. II, № 964, стр. 218; Строевъ, столб. 728; Прав. Бог. Энцикл., т. III, столб. 621; Вѣдомость, стр. 8—9.

Покровскій уѣздъ.

99. Введенская-Островская заштатная (съ 1764 г.) общежительная мужская пустынь на островѣ Вятскаго озера, въ 4 верстахъ къ западу отъ уѣзднаго города Покрова.

Основана въ концѣ XVII вѣка иноками упраздненной Антоніевой пустыни Сергіемъ и Тимоѣемъ; въ 1727 году иноки и имущество были переведены въ Богословскую пустынь Богородскаго уѣзда Московской губерніи, а церковь и зданія были проданы; въ 1729 году она начала возобновляться и только съ 1735 г. была возстановлена на прежнемъ мѣстѣ.

Храмовъ два каменныхъ: 1) соборный въ честь Введенія во храмъ Пресв. Богородицы (построенъ въ 1767 году) съ придѣломъ во имя св. Іоанна Предтечи

(построенъ въ 1848 г.); 2) зимній во имя св. Николая Чудотворца съ придѣломъ во имя св. архангела Михаила (построенъ въ 1774 г. и возобновленъ въ 1885 году).

20 іюля совершается ежегодно съ 1863 г. крестный ходъ, съ древней иконой Введенія Б. М. во храмъ, изъ пустыни въ г. Покровъ, въ память избавленія жителей отъ холеры. Страннопріимный домъ.

Въ трапезѣ соборнаго храма погребена княгиня Анна Борисовна Прозоровская († въ 1772 г.) дочь сподвижника Петра I, князя Бориса Алексѣевича Голицына. Игумень. Іеромонаховъ 8, іеродіаконовъ 3, монахъ 1, послушникъ рясофорный 1, на испытаніи 30.

Рук. свѣд. (1901 г.); Описаніе Введенской-Островской вустыни, находящейся на островѣ озера Ватскаго, во Владимірской епархіи, Москва 1860 г. ст. 1—49; игумень Сергій, Введенская Островская вустынь, 1898, стр. 1—22; Зѣранскій, т. II, № 693, стр. 88; Строевъ, столб. 726; Праз. Бог. Энцикл., т. III, столб. 622; Россія, стр. 293; Вѣдомость, стр. 8—9.

Городъ Суздаль.

100. Суздальскій Спасо-Евѣиміевъ 1-го класса мужской монастырь въ концѣ города, на возвышенномъ берегу рѣки Каменки, въ 25 вер, отъ станціи Юрьевско-Ивановской жел. дор. „Гавриловъ посадъ“ и въ 33 вер. отъ губ. города Владиміра (станція Московско-Нижегородской жел. дор.).

Основанъ по желанію великаго князя Суздальскаго Бориса Константиновича преп. Евѣиміемъ Суздальскимъ въ 1352 году; разоренъ въ 1445 году сыновьями царя Казанскаго Мамутекомъ и Якубомъ; въ 1501 г. пострадалъ отъ пожара.

Храмовъ пять каменныхъ: 1) соборный Спасо-Преображенскій (построенъ въ 1511 г.) съ 2 придѣлами: во имя преп. Евѣимія Суздальскаго (построенъ въ 1352 г. и переименованъ въ 1511 г.) и во имя

преп. Сергія Радонежскаго; 2) трапезный во имя св. Николая Чудотворца; 3) теплый въ честь Успенія Б. М., съ 2 придѣлами: во имя св. Іоанна Предтечи и во имя преп. Іоанна Лѣствичника; 4) холодный, надъ святыми вратами, Благовѣщенскій; 5) тюремный въ честь Корсунской Б. М.

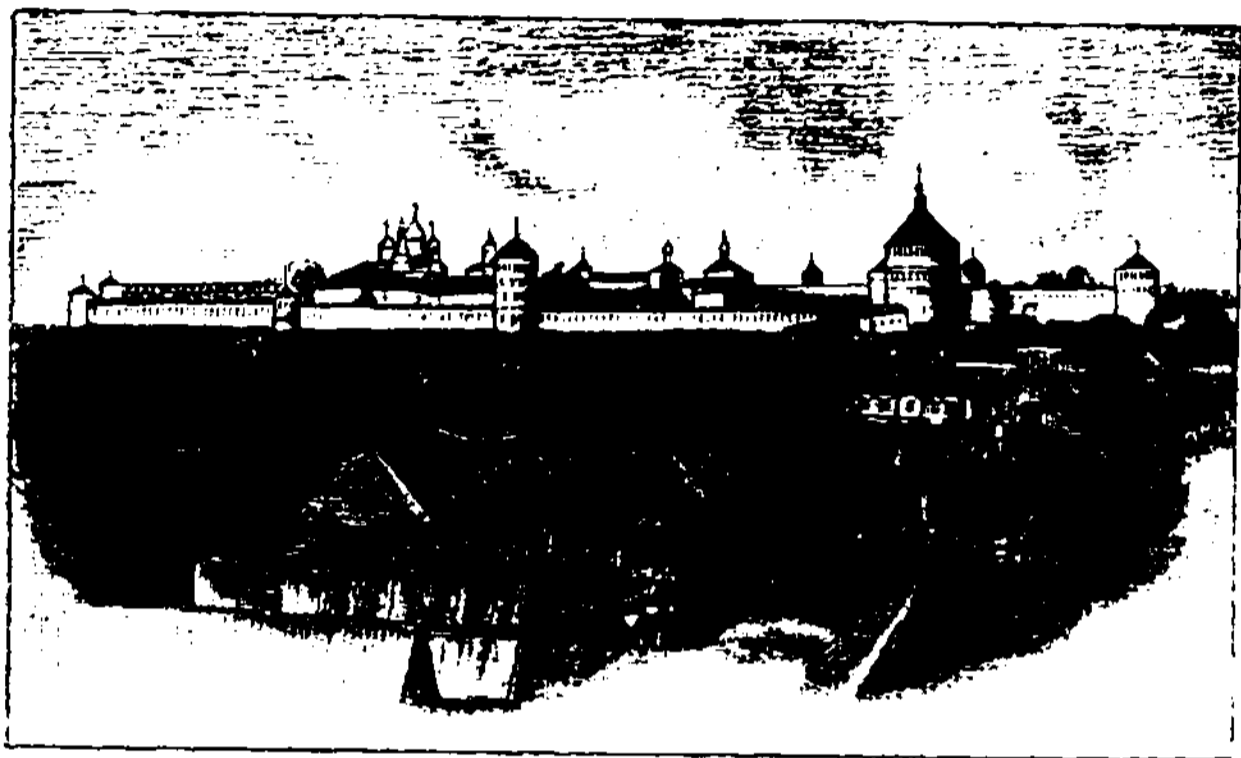

Спассо-Евѣиміевъ монастырь.

Въ соборномъ храмѣ въ серебряной ракъ, устроенной въ 1823 г., почиваютъ мощи преп. Евѣимія Суздальскаго († 1 апрѣля 1404 г.), обрѣтенныя 4 іюля 1507 г. Въ соборномъ же храмѣ находится древняя Корсунская икона Б. М., привезенная изъ Греціи первымъ епископомъ Суздальскимъ Ѳеодоромъ, впоследствии перешедшая въ родъ князей Суздальскихъ, пожертвованная княземъ Борисомъ Константиновичемъ и украшенная въ 1590 г. серебрянымъ окладомъ на средства Діомиды Ивановича Черемисинова. Въ 9 воскресенье послѣ Пасхи совершается крестный ходъ вокругъ монастыря.

На востокъ отъ Евѣиміева придѣла соборнаго храма находится бѣломраморный памятникъ, поставленный въ 1875 г. надъ могилой князя Димитрія Ми-

хайловича Пожарскаго, отысканной въ 1852 г. графомъ А. С. Уваровымъ. Въ западномъ углу соборнаго храма погребенъ митрополитъ Суздальскій Иларіонъ († въ 1706 г.). Въ м-рѣ погребены также: епископъ Суздальскій Іовъ († въ 1588 г.) и патріархъ Московскій Пителимъ († въ 1674 г.).

Памятникъ

князю

Д. М. Пожарскому



въ Суздальскомъ

Спассо-Евѣиміевомъ

монастырѣ.

Въ м-ской ризницѣ хранятся: 1) мѣдный крестъ преп. Евѣимія въ серебряномъ ковчегѣ, сдѣланномъ на подобіе креста; 2) рукописное евангеліе его же; 3) митра его же, шитая золотомъ, серебромъ и шелками по вишневному атласу, съ горностаевой опушкой; 4) архимандричья митра, обнизанная жемчугомъ, даръ супруги князя Дмитрія Михайловича Пожарскаго, княгини Θεодоры Андреевны; 5) рукописное евангеліе съ собственноручной подписью князя Дмитрія Михайловича Пожарскаго, пожертвованное имъ въ м-рѣ въ 1615 г.; 6) серебряный на престольный крестъ 1588 г., вкладъ Суздальскаго епископа Іова; 7) серебряный чеканный крестъ 1630 г.; 8) серебряные чеканные сосуды, вкладъ княгини Анны Θεодоровны Ногтевой 1600 г.; 9) серебряные сосуды 1680 г.; 10) золотые сосуды, вкладъ ца-

ревны Маріи Алексѣевны 1711 г.; 11) серебряная ладоница чеканной работы, вкладъ архимандрита Савватія 1568 г.; 12) митра, обнизанная жемчугомъ и украшенная камнями, сдѣланная по указу царя Алексѣя Михайловича по патріархѣ Питиримѣ на его келейныя деньги; 13) митра малиноваго бархата, обнизанная жемчугомъ и серебряными дробницами, вкладъ митрополита Тобольскаго Павла въ 1691 г.; 14) фелонь изъ золотнаго бархата на лазоревой тафтѣ, сдѣланная изъ вкладной шубы князя Димитрія Михайловича Пожарскаго; 15) плащаница, шитая золотомъ, серебромъ и шелками, вкладъ княгини Θεодоры Андреевны Пожарской въ 1644 г.; 16) воздухи, шитыя золотомъ, серебромъ и шелками, вкладъ Михаила Сабурова въ 1605 г.; 17) пелена изъ красной камки вкладъ Василя Ивановича Толстого въ 1636 г.

Въ соборномъ храмѣ находятся: 1) паникадило о 28 свѣчахъ съ двуглавымъ орломъ вверху, вкладъ князя Димитрія Михайловича Пожарскаго въ 1604 г.; 2) серебряная лампада въ видѣ чаши, пожертвованная въ м-рь княземъ Иваномъ Ивановичемъ Шуйскимъ въ 1635 г.; 3) серебряное кадило, данное Крутицкимъ митрополитомъ Геласіемъ въ 1589 г.; 4) серебряная водосвятная чаша вѣсомъ въ 9 ф., передѣланная, какъ видно изъ надписи, въ 1618 г.; 5) 11 серебряныхъ лампадъ, вкладъ келаря Игнатія Ульянова въ 1697 г. Церковно-приходская школа имени князя Димитрія Михайловича Пожарскаго. Арестантское отдѣленіе (съ 1766 г.), въ которомъ между прочимъ были въ свое время заключены: графъ Алексѣй Кирилловичъ Разумовскій, основатель скопчества Селивановъ, извѣстный прорицатель монахъ Авель, митрополитъ Анапскій Паисій, а также старообрядческіе архіереи: (Аркадій, Алимпій, Кононъ и Геннадій) и нѣкоторыя другія лица, виновныя въ преступленіяхъ противъ вѣры.

М-рю принадлежитъ находящійся на городской площади храмъ во имя св. Николая Чудотворца (построенъ въ 1770 г., приписанъ въ 1865 г.). Монастырь получаетъ изъ казны 2269 руб. 7 коп. Архимандритъ. Монаховъ 33, послушниковъ 66.

Ряз. сѣд. (1902 г.); А. Сахаровъ. Историческое описаніе Суздальскаго первокласснаго Спасо-Евѣнгіева монастыря, Владиміръ 1870, стр. I—VII+88; то-же, изд. 2, Владиміръ 1878, стр. I—VII+104+1; иеромонахъ Іоасафъ, первою историческое описаніе суздальскихъ достопамятностей, Чугуевъ 1857, стр. 52—78; гр. М. Толстой. Путешія писма изъ древней Суздальской области, М. 1869, стр. 73—78; А. Пругавинъ, Монастырскія тюрьмы въ борьбѣ съ сектанствомъ, М. 1905, стр. 95—130; А. Пругавинъ, Старообрядческіе архіерей въ Суздальской крѣпости, Свб. 1903, стр. 1—31; Русская Старина 1875, апрѣль, 815—819; Русскій Архивъ 1878. № 7, 353—866; А. Викторовъ, Описи, стр. 311—317; Заѣрвискій т. II, № 1158, стр. 322—325; Строевъ, столб. 664—667, 724; Гоубинскій, стр. 65, 104, 548; Блужескій, стр. 284—286; Прав. Бог. Энцикл., т. III, столб. 619; Россія, стр. 302; Вѣдомость, стр. 6—7.

101. Архіерейскій домъ въ самомъ городѣ.

Суздальскій уѣздъ.

102. Золотниковская Успенская заштатная общежительная мужская пустынь въ 34 в. отъ г. Суздаля, при р. Золотоструйкѣ. Основана въ первой четверти XVII в. инокомъ старцемъ Іоною Головцынымъ, который въ 1624 г. былъ утвержденъ игуменомъ. Здѣсь принялъ постриженіе инокъ Митрофанъ, впоследствии епископъ Воронежскій.

Храмовъ четыре каменныхъ: 1) соборный, Успенскій, съ 2 придѣлами: во имя св. Іоанна, архіеп. Новгородскаго и въ честь Преображенія Господня; 2) теплый, Крестовоздвиженскій; 3) въ честь Казанской иконы Б. М.; 4) надъ св. вратами, во имя Всѣхъ Святыхъ. Въ пустыни имѣется мѣстночтимая Казанская икона Б. М. Игумень. Монаховъ 10, послушниковъ 17.

А. С. Ѳ—въ, Историческія свѣдѣнія о Митрофанѣ, первомъ Воронежскомъ епископѣ, М. 1833, стр. 6—7; Заѣрвискій, т. II, № 1292, стр. 381; Строевъ, столб. 711; Прав. Бог. Энцикл., т. III, столб. 622; Россія, стр. 304; Вѣдомость, стр. 8—9.

Шуйскій уѣздъ.

103. Николо-Шартояскій 3 класса (съ 1764 г.) общежительный мужской монастырь въ 15 в. къ сѣверу отъ уѣздн. гор. Шуи, около села Пупковъ, при впаденіи р. Молохты въ р. Тезу. Основанъ по случаю явленія св. Николая Чудотворца, — по преданію при великомъ кн. Василіѣ Темномъ; во всякомъ случаѣ извѣстенъ съ 1425 г., въ которомъ его архимандритъ Кононъ подписался подъ грамотою, данною Нижегородской удѣльной княгиней Маріей Суздальскому Спасо-Евѣиміеву монастырю.

Храмовъ четыре каменныхъ: 1) древній соборный во имя св. Николая Чудотворца (построенъ въ 1650 г.); 2) теплый въ честь Казанской иконы Б. М. (освященъ въ 1678 г.); 3) во имя св. Григорія Акрагантійскаго; 4) надъ святыми вратами (заложенъ еще въ 1696 г., а освященъ лишь въ 1813 г.).

Главныя святыни монастыря: 1) явленная чудотворная икона св. Николая Мирликійскаго, 2) Казанская икона Б. М., написанная въ началѣ XVII вѣка жившимъ здѣсь затворникомъ преп. Іоакимомъ, гробъ котораго подъ фундаментомъ Казанскаго храма. Съ 1897 г. эти иконы носятся по домамъ жителей города Иванова - Вознесенска.

Изъ предметовъ церковной старины заслуживаютъ вниманія: 1) деревянный напрестольный крестъ въ серебряномъ окладѣ, по преданію, приложенный св. Алексіемъ, митрополитомъ Московскимъ; 2) небольшія рѣзныя царскія врата въ храмъ св. Григорія; 3) хоругвь, на кожаномъ платѣ которой изображены масляными красками, на одной сторонѣ, Преображеніе Господне, а на другой, св. Николай; 4) хоругвь XVI—XVII вѣка, шитая серебромъ, золотомъ и шелкомъ по бѣлой плотной тафтѣ; 5) деревянный рѣзной напрестольный крестъ, обложенный серебромъ, данный

іеромонахомъ Іоасафомъ въ 1684 г.; 6) рукописное (полууставомъ) Евангеліе временъ Іоанна Грознаго, приложенное Арсеніемъ, архіепископомъ Суздальскимъ, прежде Елассонскимъ; 7) печатная Острожская Библия 1580 г.; 8) Псалтирь, приложенная Иларіономъ, митрополитомъ Суздальскимъ; 9) Евангеліе въ листъ, обложено золоченымъ серебромъ, печатанное въ 1699 г. при царѣ Петрѣ Алексѣевичѣ и патріархѣ Адріанѣ, и приложенное „тщаніемъ и радѣніемъ свя-тѣйшаго патріарха Теофилакта Іерусалимскаго“ (надпись вязью по краямъ досокъ). Монастырь получаетъ изъ казны 711 руб. 41 коп. Игуменъ. Іеромонаха 4, іеродіакона 2, послушниковъ 10.

Сам. Заѣрвь, Николо-Шартонскій монастырь Шувскаго уѣзда, Влади-мірской губ., изд. 2, Владимиръ, 1899 г., стр. 1—20; сам. Николай Милосвскій, Незавонокнованіе святіе города Шув, М. 1893, стр. 5—17; Заѣрвскій т. II, № 1011, стр. 239—240; Строевъ, столб. 681—683; Голубинскій, стр. 357; Прав. Бог. Энцикл., т. III, столб. 620; Россія, стр. 307; Вѣдомость стр. 8—9.

Городъ Юрьевъ-Польскій.

104. Архангельскій Юрьевскій 3-го класса (съ 1764 года) необщежительный мужской монастырь въ самомъ городѣ. Онъ существовалъ еще въ 1238 г., когда былъ опустошенъ полчищами Батыя. Храмъ одинъ во имя св. архангела Михаила. Въ храмѣ покоятся подъ спудомъ мощи мѣстнотимаго кн. Дмитрія Святославича, скончавшагося въ схимѣ въ 1269 г.

При монастырѣ имѣется богадѣльня. М-рь полу-чаетъ изъ казны 668 руб. 58 коп. Архимандритъ. Мо-наховъ 9, послушниковъ 10.

Заѣрвскій, т. II, № 628, стр. 62—63; Строевъ, столб. 665—676; Прав. Бог. Энцикл., т. III, столб. 620; Голубинскій, стр. 322; Россія, стр. 270; Вѣдомость, стр. 8—9.

ЖЕНСКІЕ:

Городъ Владиміръ.

105. **Княгининъ Успенскій** 1 класса (съ 1900 г.) необщежительный женскій монастырь въ Китай-городѣ, надъ рѣкою Лыбедью. Основанъ въ 1200 году первой супругой великаго кн. Владимірскаго Всеволода Юрьевича Маріей Шварновной, въ иночествѣ Марѳою († 19-го марта 1206 года.); въ 1311 году былъ разоренъ во время нашествія татаръ съ Казанскимъ царевичемъ Талычомъ и былъ возобновленъ въ началѣ XVI вѣка; въ 1764 г. былъ положенъ во 2 классъ; въ 1855 г. былъ уничтоженъ пожаромъ; въ 1865 г. былъ окончательно возобновленъ, впрочемъ мелкія работы постепенной реставраціи продолжались до 1900 г., когда онъ былъ возведенъ въ 1 классъ.

Храмовъ два каменныхъ: 1) соборный въ честь Успенія Б. М. съ двумя придѣлами: сѣвернымъ въ честь Благовѣщенія Пр. Богородицы и южнымъ въ честь Рождества Христова (построенъ въ 1200 г.); 2) теплый въ честь Казанской иконы Б. М. съ 2 придѣлами: сѣвернымъ во имя св. Іоанна Златоустаго и южнымъ во имя св. мученика Аврамія Болгарскаго (упоминается въ описи 1665 г.).

Въ Успенскомъ соборномъ храмѣ у сѣверной стороны праваго столба покоятся на вскрытіи мощи св. Аврамія Болгарскаго († 1 апрѣля 1230 г.). Празднованія ему совершаются 1 апрѣля и 11 мая. Въ 3 воскресенье по Пасхѣ совершается крестный ходъ вокругъ м-ря.

Въ алтарѣ Благовѣщенскаго придѣла у южной стѣны погребены: схимонахиня Марѳа, основательница м-ря, и вторая супруга великаго кн. Всеволода III Анна. Въ Христорожественскомъ придѣлѣ погре-

бены: первая супруга великаго кн. Александра Невскаго Александра, дочь его Евдокія и вторая супруга Васса.



Мнягининъ Успенскій монастырь.

Въ Успенскомъ соборѣ находятся 2 старинныхъ иконы Б. М.—Успенія и Владимірская, приложенныя въ м-рь патрiархомъ Іосифомъ. На лѣвой сторонѣ притвора соборнаго храма—Іерусалимская икона Б. М., мѣстночтимая. На сѣверной стѣнѣ Христорождественскаго придѣла виситъ шитая золотомъ и шелками Владимірская икона, Б. М., тоже вкладъ патрiарха Іосифа.

Среди памятниковъ церковной старины замѣчательны: 1) 2 шитыя шелками плащаницы; 2) серебряный крестъ съ мощами, обнизанный жемчугомъ, данный въ м-рь патрiархомъ Іосифомъ въ 1650 г.; 3) серебряная водосвятная чаша и серебряное панихидное блюдо чеканной работы, данныя патрiархомъ Іосифомъ; 4) серебряное кадило, приложенное въ м-рь царицей Марьей Матвѣевной въ 1693 г. На колокольнѣ находятся 2

небольшіе колокола XVI вѣка; одинъ изъ нихъ, какъ видно изъ надписи, отлитъ въ Новгородѣ 25-го апрѣля 1567 г. Больница для сестеръ обители (съ 1876 г.); церковно-приходская школа для дѣвочекъ (съ 1889 г.). Хотя она носитъ названіе одноклассной, но курсъ ученія въ ней 6-тилѣтній: первые три года происходитъ обученіе грамотѣ, а въ послѣдніе три года—рукодѣліямъ. Монастырь получаетъ изъ казны 461 руб. 62 коп. Игуменія. Монахинь 20, послушницъ рясофорныхъ 33 и проживающихъ на испытаніи 125.

Ряз. свѣд. (1901 г.); Историческое описаніе верховскаго Клязьминскаго Успенскаго женскаго м-ря въ губ. гор. Владимірѣ. Москва, 1900, стр. 1—130+1—XXIX+3; Свѣд. Николай Флоринскій, Свѣдѣнія о Владимірскомъ Успенскомъ женскомъ монастырѣ. Владимірѣ. 1881, стр. 1—19; В. Георгіевскій, городъ Владиміръ на Клязьмѣ, Владимірѣ. 1896, стр. 117—131; іеромонахъ Іосифъ, церковно-историческое описаніе Владимірскихъ достопамятностей. Владимірѣ, 1857, стр. 44—50; Забравскій, т. II, № 1817, стр. 388—390; Строевъ, столб. 695—696; Голубинскій, стр. 62, 108, 427; Прав. Бог. Энцикл. т. III, столб. 622—623; Россія, стр. 299; Вѣдомость, стр. 10—11.

Городъ Александровъ.

106. Успенскій Александровскій 1-го класса необщежительный женскій монастырь въ самомъ городѣ (станція Моск.-Ярослав.-Архангельской жел. дороги), на лѣвомъ берегу р. Сѣрой.

Основанъ въ половинѣ XVII столѣтія инокомъ Лукіаномъ, основателемъ Лукіановой пустыни. Съ 1698 г. здѣсь проживала царевна Марѳа Алексѣевна (29 мая 1699 г. пострижена въ иночество съ именемъ Маргариты; † 19 іюня 1707 года и погребена подъ больничнымъ храмомъ).

Храмовъ четыре каменныхъ: 1) соборный въ честь Покрова Пр. Богородицы; 2) въ честь Успенія Богоматери, съ придѣлами въ память Усѣкновенія главы св. Іоанна Крестителя и во имя преп. Маріи Египетской; 3) соборный во имя Св. Троицы съ 2 придѣ-

лами: сѣвернымъ—во имя преп. Сергія Радонежскаго и южнымъ—во имя св. Симеона Богопріимца; 4) больничный въ честь Єрѣтенія Господня. Въ Успенскомъ храмѣ имѣется мѣстнотимая икона Успенія Б. М. Замѣчательны входныя двери въ Троицкій соборъ, створчатыя дубовыя, покрытыя красной мѣдью, исполненныя въ Новгородѣ въ 1336 году и привезенныя въ 1570 году царемъ Іоанномъ Грознымъ изъ Новгородскаго Софійскаго храма въ Александровскую слободу. Подъ алтаремъ Троицкаго храма погребень преп. Корнилій, игумень Лукіановой пустыни и духовникъ бывшаго въ Александровской слободѣ, въ урочищѣ на Буграхъ, монастыря.

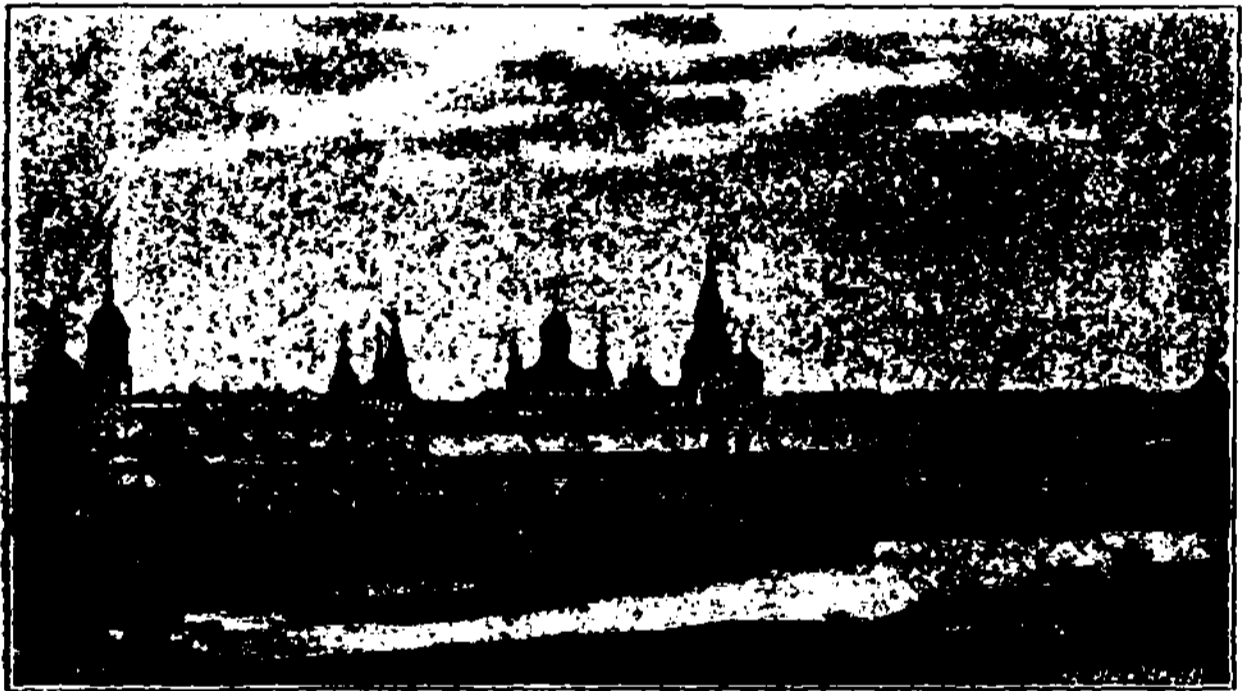

Успенскій Александровскій монастырь съ западной стороны.

При монастырѣ имѣются: больница, страннопріимный домъ и школа на 58 дѣвочекъ. Монастырь владѣеть 6 дес. 1300 кв. саж. пахотной земли, 55 дес. 717 кв. саж. сѣнокосной и 41 дес. лѣса; рыбными ловлями на Каринскомъ и Дичковскомъ озерахъ и мельницей. М-рь получаетъ изъ казны 1275 р. 13 к. Игуменія. Монахинь 81, послушницъ 183.

Гав. свѣд. (1901 г.); арх. Л., историческое и археологическое описаніе первоначальнаго Успенскаго женскаго монастыря въ гор. Александровѣ, изд. 2. М. 1891. стр. 1—177; Заѣриискій, т. II, № 1304, стр. 383; Строевъ, столб. 690—691; Прав. Бог. Дицнал., т. III, столб. 623; Россія, стр. 263, 265; Відомость, стр. 10—11.

Гороховецкій уѣздъ.

107. Святоезерскій Спасскій Сенегскій нештатный общежительный женскій монастырь (*Святоезерская пустынь*) при Святомъ озерѣ (почт.-тел. конт. въ с. Пестяки), въ 10 в. отъ села Нижняго Ландеха, въ 62 в. отъ уѣзднаго города Гороховца.

Основанъ въ концѣ XIV в.; послѣ пожара 1756 г., истребившаго монастырскія зданія, въ 1768 г. былъ упраздненъ; въ 1854 г. на мѣстѣ его была выстроена богадѣльня для престарѣлыхъ женщинъ, которая вскорѣ была обращена въ женскую общину; въ 1860 г. община переименована въ м-рь, образованный при трудахъ игуменіи Платониды.

Храмовъ три: 1) холодный каменный, соборный—во имя преп. Аванасія Аѳонскаго (древній, перестроенъ въ 1781 г.) съ теплымъ придѣломъ въ честь Иверской иконы Б. М. (перестроенъ въ 1861 г.); 2) деревянный—въ честь Преображенія Господня (возобновленъ въ 1863 г.); 3) деревянный—въ честь Иверской иконы Б. М. (построенъ въ 1869 г.) съ придѣломъ во имя св. архистратига Михаила (на хорахъ).

Въ м-рѣ имѣются чтимыя иконы: 1) Спасителя, 2) Иверской Б. М., 3) рѣзное изображеніе св. главы Іоанна Предтечи. Крестные ходы бывають на Пасхѣ и въ двенадесятые праздники кругомъ ограды. Въ м-рѣ хранятся: покровъ на престолѣ, епитрахиль и подризникъ—изъ набойчатой бахты на крашенинной подкладкѣ, оставшіеся отъ бывшаго здѣсь мужского м-ря.

Изъ рукописей замѣчательны: 1) неполное Евангеліе XVI в. (отъ Луки и отъ Іоанна), 2) синодикъ, писанный въ іюнь 1663 г.; въ него занесены, между прочимъ, роды кн.: Пожарскихъ, Черкасскихъ, Долгорукихъ и родъ Строгановыхъ.

Въ 12 верст. отъ монастыря, въ селѣ Нижнемъ Ландехѣ находится каменная монастырская часовня во имя св. Николая Чудотворца (построена мѣстными крестьянами Степаномъ и Василиемъ Елшиными въ 1768 г. вмѣсто деревянной, построенной въ 1693 г. кн. Черкасскимъ). Въ часовнѣ хранится мѣстнотимая святыня: древній животворящій Крестъ Господень и рѣзная икона св. Николая Чудотворца. Въ девятое воскресеніе по Пасхѣ съ ними ежегодно совершается крестный ходъ кругомъ села въ память избавленія отъ чумы въ 1771 г. Игуменія. Монахинь 18, послушницъ 62.

Ряз. свѣд. (1901 г.); свѣд. К. Веселовскій: Святоозерская пустынь (дѣвичій монастырь) Гороховецкаго уѣзда, Владимирской губерніи, изд. 2-е М. 1894 г. стр. 1—32; Звѣрицскій, т. I, № 423, стр. 224—225; Строевъ, столб. 772; Прав. Бог. Энцикл., т. III, столб. 623—624; Вѣдомость стр. 10—11.

Городъ Ковровъ.

108. Знаменская женская община, въ самомъ городѣ. Основана по опредѣленію Св. Синода отъ 30 июня—9 іюля 1899 г. Монахинь и послушницъ 24.

Церк. вѣд. при Св. Свн. 1899 г. № 82; Прав. Бог. Энцикл., т. III, столб. 625; Вѣдомость, стр. 10—11.

Ковровский уѣздъ.

109. Владимирская женская община, въ имѣніи Муромской купеческой дочери Александры Тягуновой, при Дмитріевскомъ поселкѣ. Основана въ 1897 году. Монахинь и послушницъ 29.

Церк. вѣд. при Св. Свн. 1899 г. № 45; Прав. Бог. Энцикл., т. III, столб. 625; Вѣдомость, стр. 10—11.

110. Свято-Николаевская женская община, близъ села Назарьева. Основана въ 1898 г. Храмъ одинъ—во имя св. Николая Чудотворца. Монахинь и послушницъ 35.

Царя. гд. вря Св. Свв. 1901 г. № 20; Прав. Бог. Энцикл., т. III, столб. 625; Вѣдомость, стр. 10—11.

Городъ Муромъ.

111. Муромскій Троицкій 3 класса необщежительный женскій монастырь въ самомъ городѣ (станція Муромской вѣтви Московско-Нижегородской жел. дор.).

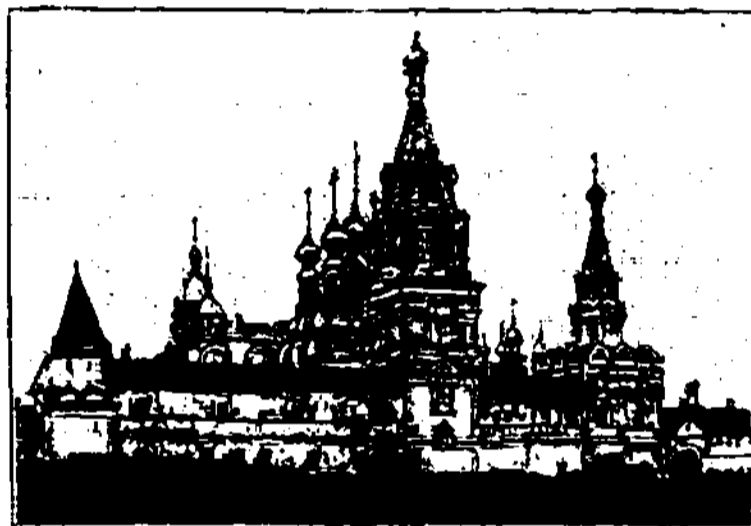

Муромскій Троицкій монастырь.

Основанъ въ 1642 г. торговымъ челоѡкомъ Муромской гостинной сотни Тарасіемъ Борисовичемъ Цвѣтковымъ; въ 1724 г. въ него переведены инокини Воскресенскаго Муромскаго монастыря. Монастырь получаетъ изъ казны 337 руб. 43 коп. Игуменія. Монахинь 23, послушницъ 83.

Заѣрвскій, т. II, № 1239, стр. 360; Строевъ, столб. 720—721; Прав. Бог. Энцикл., т. III, столб. 624; Вѣдомость, стр. 10—11.

Городъ Переславль.

112. Переславльскій Николаевскій заштатный необщежительный женскій монастырь въ самомъ городѣ.

Основанъ въ концѣ XIV столѣтія преп. Димитріемъ Прилуцкимъ; разоренъ въ смутное время, но возобновленъ схимонахомъ Діонисіемъ († 15 апрѣля 1645 г.); первоначально былъ мужскимъ; въ 1898 г. обращенъ въ женскій. Игуменія. Монахинь 7, послушницъ 44.

Зѣврянскій, т. № 979, стр. 220; Строевъ, столб. 686—687; Прав. Бог. Энцикл., ч. III, столб. 625; Вѣдомость стр. 10—11.

Переславльскій уѣздъ.

113. Переславльскій Теодоровскій нештатный общежительный (съ 1887 г.) женскій монастырь въ 2 вер. отъ города. Основанъ не позднѣе второй половины XV столѣтія и первоначально былъ мужскимъ; въ 1667 г. обращенъ въ женскій. Храмовъ два: 1) во имя св. Теодора Стратилата (построенъ Іоанномъ Грознымъ въ 1557 году); 2) въ честь Введенія во храмъ Пресв. Богородицы. Въ Введенскомъ храмѣ находится гробница мѣстнотимаго схимонаха Сергія. При монастырѣ имѣются: больница, страннспрімный домъ и школа на 30 дѣвочекъ. Монастырь получаетъ изъ казны 460 руб. 84 коп. Игуменія. Монахинь 53, послушницъ 107.

Зѣврянскій, т. II, № 1334, стр. 395—396; Строевъ, столб. 686—687; Прав. Бог. Энцикл., т. III, столб. 624; Вѣдомость, стр. 10—11.

Покровскій уѣздъ.

114. Скорбященская женская община при деревнѣ Хмѣлевой, Фуниковской волости, въ 200 саженьяхъ отъ р. Ширедаль, въ 12 в. отъ станціи Кипрево Московско-Ярославско-Архангельской жел. дор.

Основана 10 февр. 1903 г. на средства Ивана Михайловича Мѣшкова на дарственной землѣ мѣстныхъ крестьянъ.

Храмъ одинъ, деревянный, домовый въ честь иконы Б. М. „Всѣхъ скорбящихъ радости“.

Крестные ходы совершаются: 1) 26 іюля въ день закладки храма; 2) 4 сентября въ память освященія храма; 3) 24 октября въ престольный праздникъ.



Скорбищенская женская община.

Община владѣетъ 17 дес. 459 кв. саж. земли (изъ нихъ: 12 дес. пахотной) и 5 дес. лѣса (въ 3 в. отъ общины, въ Шарাপовой пустыни).

При общинѣ имѣется страннопріимный домъ. Настоятельница, послушницъ 46.

Рев. свѣд. (1904 г.).

Городъ Суздаль.

115. Суздальскій Покровскій 1-го класса общежительный женскій монастырь въ самомъ городѣ, близъ р. Каменки. Основанъ кн. Андреемъ Константиновичемъ въ 1364 г.

Въ монастырѣ проживали сосланные сюда: великая княгиня Соломонія (Сабурова), первая супруга вел. кн. Василя III, и царица Евдокія (Лопухина).

первая супруга Петра I. Храмовъ три каменныхъ: 1) въ честь Покрова Б. М.; 2) теплый Зачатіевскій, съ лѣвымъ придѣломъ въ честь Смоленской иконы Б. М.; 3) на св. вратахъ—Благовѣщенскій съ придѣломъ во имя св. архангела Михаила. Въ соборномъ храмѣ покоятся подъ спудомъ мощи княгини Соломоніи (въ схимѣ Софіи). При монастырѣ имѣется богадѣльня для престарѣлыхъ и больныхъ монахинь (устроенная Московскимъ купцомъ Иваномъ Васильевичемъ Шишкинымъ и его родственницей Анной Александровной Шишкиной и открытая 12 декабря 1888 г.). М-рь получаетъ изъ казны 1127 руб. 29 к. Игуменія. Монахинь 54, послушницъ 61.

М. Семеновскій, Покровскій дѣвичій монастырь въ г. Суздаль, М. 1861, стр. 1—41; іеромонахъ Іоасафъ, Сузд., стр. 81—92; гр. М. Толстой, стр. 56—62; Благовѣрная вел. кн. Соломонія (Сабурова), въ иночествѣ Софія, изд. игумена Мелетіемъ, Владимиръ, 1900, стр. 1—28; Звѣрскій, т. II, № 1066, стр. 274—277; Строевъ, столб. 692—693; Голубинскій, стр. 341; Прав. Бог. Энцикл., т. III, столб. 623; Россія, стр. 302; Вѣдомость, стр. 10—11.

116. Суздальскій Ризположенскій 2-го класса необщежительный женскій монастырь въ самомъ городѣ. Основанъ въ 1207 году. Въ 1227 г. здѣсь приняла иночество преп. Евфросинія (въ мѣрѣ кн. Θεодулія, дочь кн. Михаила Черниговскаго), которая † 25 сентября 1274 года. Храмовъ два каменныхъ: 1) соборный въ честь положенія ризы Пресв. Богородицы, съ придѣломъ во имя преп. Евфросиніи; 2) Срѣтенскій съ придѣломъ во имя преп. Антонія и Θεодосія Кіевопечерскихъ. Мощи преп. Евфросиніи Суздальской (открытыя въ 1699 году) покоятся въ аркѣ между главной и придѣльной частями соборнаго храма.

При монастырѣ имѣется школа на 60 дѣвочекъ. М-рь получаетъ изъ казны 403 руб. 72 к. Игуменія. Монахинь 29, послушницъ 60.

И. Токмаковъ. Краткое историческое и археологическое описаніе Ризположенскаго Евфросиніева монастыря въ г. Суздаль, М. 1893, стр. 1—22; іеромо-

вахъ Іоасафъ, Сузд., стр. 93 - 95; гр. М. Толстой, стр. 47—56; Захаринскій т. II, № 1114, стр. 291—292; Строевъ, столб. 691—692; Голубинскій, стр. 85, 106, 115, 427, 549; Ключевскій, стр. 288; Прав. Бог. Энцикл., т. III, столб. 628; Россія, стр. 202; Вѣдомость, стр. 10—11.

Къ нему приписанъ:

117. Суздальскій Васильевскій заштатный (съ 1764 года) женскій монастырь въ самомъ городѣ, противъ монастырской слободы, на возвышенномъ берегу рѣки Каменки. Время основанія его съ точностью неизвѣстно; первоначально былъ мужскимъ и существовалъ уже въ XIII вѣкѣ, что доказывается грамотою Ростовской княгини Маріи, въ иночествѣ Марины, отъ 1253 года, укрѣпившей за монастыремъ села Мининское и Романовское, отказанныя ему Углицкимъ княземъ Дмитріемъ Константиновичемъ, въ монашествѣ Діонисіемъ († въ 1249 году). Въ 1899 году изъ мужского обращенъ въ женскій и приписанъ къ Ризположенскому женскому монастырю. Храмовъ два каменныхъ: 1) соборный во имя св. Василія Великаго (построенъ въ 1669 году); 2) въ честь срѣтенія Владимірской иконы Б. М., съ 2-мя придѣлами въ нижнемъ этажѣ: во имя св. Харалампія и во имя св. Митрофана Воронежскаго. Въ городѣ Суздаль въ мѣстности, называемой „у Креста“, находится приписной къ монастырю храмъ во имя Всѣхъ Святыхъ, съ придѣломъ во имя св. Николая Чудотворца. Храмъ устроенъ въ 1770 г. изъ часовни, которая была сооружена въ 1654 году въ память избавленія отъ мороваго повѣтрія и приписана къ монастырю при Стефанѣ, архіепископѣ Суздальскомъ. За алтаремъ соборнаго храма находится памятникъ, поставленный въ 1825 г. надъ могилою дѣвицы Евдокіи Христа ради юродивой († 22 декабря 1776 г.); на стѣнѣ памятника имѣется ея портретъ. Въ соборномъ храмѣ хранится замѣчательный на престольный крестъ, серебряный вызолоченный, сооруже-

ный въ 1673 г. Въ ризницѣ м-ря хранятся 4 древнихъ панаги и 6 древнихъ наперсныхъ крестовъ, изъ которыхъ нѣкоторые могутъ быть признаны за остатки древнихъ княжескихъ украшеній. Въ монастырскомъ архивѣ хранится нѣсколько подлинныхъ актовъ XVII вѣка и копіи грамотъ болѣе ранняго времени. Монастырь владѣеть 386 дес. 146 кв. саж. пахотной, сѣно-косной и огородной земли, рыбной ловлей въ селѣ Гнѣздиловѣ и мельницей на р. Каменкѣ, при дер. Киболѣ.

Игуменъ Модестъ, Суздальскій Васильевскій монастырь. Владиміръ, 1874 г., стр. 1—56; Гермоновахъ Іоасафъ. Суд. стр. 78—81; Звяривскій, т. II, № 686, стр. 86—87; Строевъ, столб. 685—686; Прав. Бог. Энцикл., т. III, столб. 624; Вѣдомость, стр. 10—11.

Городъ Шуй.

118. Всѣхсвятскій единавѣрческій нештатный общежительный женскій монастырь въ самомъ городѣ (станція Моск.-Яросл.-Архангелск. жел. дор.).

Первоначально въ видѣ женской общины учрежденъ по опредѣленію Св. Синода отъ 13 января—7 февр. 1886 г., а по опредѣленію Св. Синода отъ 5—17 мая 1889 г. обращенъ въ монастырь.

Храмъ одинъ во имя Всѣхъ Святыхъ.

При монастырѣ имѣется школа на 55 дѣвочекъ. Игуменія, монахинь 17, послушницъ 95.

Звяривскій, т. I, № 143, стр. 124; Прав. Бог. Энцикл., т. III, столб. 625; Вѣдомость стр. 10—11.

Шуйскій уѣздъ.

119. Воскресенскій - Феодоровскій нештатный общежительный женскій монастырь при селѣ Воскресенскомъ-Сергѣевѣ, въ 10 в. отъ уѣздн. г. Шуи. Основанъ въ 1881 г. помѣщицей дворянкой Александрой

Николаевной Шубиной († на 81 году жизни 8 февраля 1897 года) подъ видомъ женской общины, которая въ 1889 г. была обращена въ монастырь.

Храмовъ два: 1) соборный въ честь Успенія Б. М. съ 2 придѣлами: правымъ въ честь иконы Знаменія Б. М. и лѣвымъ во имя св. муч. царицы Александры (заложень. 2 сентября 1897 г.); 2) во имя св. архангела Михаила, бывшій сельскій (построень въ 1732 году).

При монастырѣ имѣются: иконная мастерская, гостинница, богадѣльня и школа на 30 мальчиковъ и дѣвочекъ. Игуменія. Монахинь 14, послушницъ 116.

Свящ. Н. Меловскій, Воскресевскій Озодоровскій монастырь, М. 1897, стр. 1—20; Зѣвревскій, т. I, № 140, стр. 124; Прав. Бог. Энцикл., т. III, столб. 625; Вѣдомость, стр. 10—11.

Городъ Юрьевъ.

120. Юрьевскій Петропавловскій 3 класса общежительный женскій монастырь на окраинѣ города. Существовалъ уже въ XVI столѣтїи и былъ первоначально мужскимъ, въ XVII столѣтїи былъ разоренъ литовцами; въ 1874 г. возстановленъ и сдѣланъ женскимъ.

Храмъ одинъ каменный во имя св. Петра и Павла (построень въ 1849—1851 г.

При монастырѣ имѣются: школа на 37 дѣвочекъ и богадѣльня (учрежденная въ 1889 году на 9500 р., пожертвованные крестьянкой с. Петровскаго, Параскевой Карзовой). Игуменія. Монахинь 19, послушницъ 34.

Зѣвревскій, т. I, № 352, стр. 201; Прав. Бог. Энцикл., т. III, столб. 624; Россія стр. 267; Вѣдомость, стр. 10—11.

8.

Вологодская губернія.

Вологодская и Тотемская епаркія.

(Губернскіѣ и епархіальныѣ г. Вологда).

Монастырей мужскихъ 29, женскихъ 5, всего 34.

Монашествующихъ мужчинъ 608, женщинъ 540, всего 1148.

МУЖСКІЕ:

Городъ Вологда.

121. Вологодскій Свято-Духовъ 3-го класса общежительный мужской монастырь въ самомъ городѣ (станція Московско-Ярославско-Архангельской жел. дороги) въ ю.-з. части.

Основанъ во второй четверти XVII ст. при архіепископѣ Варлаамѣ (1627—1645), на мѣстѣ иноческихъ подвиговъ и мученической кончины мѣстнотимаго (память 24 сентября) преп. Галактіона, Вологодскаго чудотворца († 1612 г.).

Онъ первоначально именовался Галактіоновой пустынью, съ 1654 г.—Свято-Духовымъ монастыремъ, съ 1775 г.—Спасокаменнымъ, по имени упраздненнаго тогда Спасокаменнаго на Кубенскомъ озерѣ монастыря, братія котораго была переведена въ Свято-Духовъ монастырь,—а съ 1832 г. вновь Свято-Духовымъ.

Храмовъ два каменныхъ: 1) соборный двухъэтажный, въ память Сошествія Св. Духа (построенъ въ 1654 г.); 2) въ честь иконы-Знаменія Б. М. (на мѣстѣ древняго возобновленъ послѣ 1854 г.), съ двумя придѣлами: во имя св. князя Владиміра и св. княгини Ольги, и во имя преп. Галактіона.

Въ Галактіоновскомъ придѣлѣ почиваютъ мощи преп. Галактіона подъ спудомъ.

Монастырь обыкновенно содержитъ на свой счетъ въ послѣдніе годы 10—13 бѣднѣйшихъ воспитанниковъ семинаріи.

Земельныя владѣнія монастыря простираются до 3830 десятинъ. Оброчныя неземельныя статьи: рыбная ловля на Кековскомъ озерѣ, въ 35 в. отъ м—ря и водяная мельница о трехъ поставахъ на р. Комелѣ, въ 25 в. отъ м—ря. Банковыхъ билетовъ и капитала 61860 р. Монастырь получаетъ изъ казны 712 р. 38 к. Архимандритъ. Монаховъ 7, послушниковъ 10.

Достопамятные настоятели:

а) строители: 1) Іоанникій (смѣненъ въ іюль 1642 г.; первый изъ настоятелей упом.); 2) Іосифъ II (изв. съ 1654—1664 гг.).

б) игумены: 3) Сергій (изв. въ 1677—1689 гг.); Авраамій (изв. по челобитью патр. Адриану въ 1691 г.); 5) Симонъ I (1725—1735 гг.); 6) строитель Маркелль (1773—1775 гг.).

в) архимандриты: 7) Мельхиседекъ I (1775—1782 гг.); 8) Амвросій I Вещезеровъ (1800—1804 гг.); 9) Діонисій Анненскій (1850—1863 гг.).

П. Савватовъ. Описаніе Вологодскаго Спасо-Заменинаго Духова монастыря, СПБ. 1860, стр. 64—1; графъ М. Толстой, Путешія писья съ Сѣвера, М. 1868, стр. 34—36; Заѣриискій, т. I, № 184, стр. 141; Строевъ, столб. 767—769; Ключевскій, стр. 324—325; Барсуковъ, столб. 112—113; Голубинскій, стр. 197—198, 432—434; Вѣрный мѣсяц., стр. 38; Вологодскій ялестрированный календарь 1894, стр. 31; Прав. Бог. Энцикл., т. III, столб. 742—743; Вѣдомость, стр. 12—13.

122. Архіерейскій домъ въ самомъ городѣ. Каменное зданіе, окруженное высокими стѣнами съ узкими оконцами, стрѣльницами и вышками (выстроено епископомъ Іосифомъ Золотымъ (1761—1774).

Графъ М. Толстой, стр. 23; Прав. Бог. Энцикл., т. III, столб. 710.

Вологодскій уѣздъ.

123. Вологодскій Спасо - Прилуцкій Дмитріевъ 2-го класса (съ 1764 г.) необщежительный мужской монастырь въ Семеновской волости, въ 5 в. на С.-В. отъ губ. гор. Вологды, при р. Вологдѣ (при монастырѣ Монастырская платформа Московско-Ярославско-Архангельской жел. дор.).

Основанъ въ концѣ XIV в. преп. Димитріемъ Прилуцкимъ—другомъ преп. Сергія Радонежскаго и воспріемникомъ дѣтей великаго князя Димитрія Донскаго († 11 февраля 1392 г.). Въ 1613 г. м—ръ былъ разоренъ татарами; въ 1618—19 г. разграбленъ литовцами, причемъ было сожжено болѣе 200 чел.; въ 1811 г. отъ неосторожности выгорѣла вся внутренность соборнаго храма. Въ 1812 г. въ м—ръ втеченіе 3 мѣсяцевъ сохранялись святыни, вывезенныя изъ Московскихъ соборовъ и монастырей.

Храмовъ пять: 1) соборный двухъ-этажный (построенъ въ 1537 — 1542 г. и перестроенъ послѣ пожара 1811 года въ 1813 — 1817 г.): вверху во имя Всемиловитаго Спаса съ придѣлами: правымъ въ честь Преображенія Господня и лѣвымъ во имя св. князя Александра Невскаго; внизу (обновленъ въ 1885 году) во имя преп. Димитрія Прилуцкаго и преп. Игнатія, въ мѣрѣ князя Іоанна Андреевича Углицкаго († 19 мая 1522 г. въ Вологдѣ, въ темницѣ, послѣ 32-лѣтняго заточенія), съ четырьмя придѣлами: правыми—во имя преп. Сергія Радонежскаго (обновленъ въ 1892 г.) и въ честь Срѣтенія Господня (устроенъ въ 1786 г, и обновленъ 1886 г.), и лѣвыми—во имя Богоявленія Господня (устроенъ въ 1788 г.; обновленъ въ 1886 и 1893 г.) и въ честь Успенія св. праведной Анны (устроенъ въ 1831 году; обновленъ въ 1886 и 1893 гг.); 2) въ честь Введенія во храмъ Пр. Богородицы (построенъ въ началѣ XVII вѣка) съ придѣломъ въ трапезѣ во имя св. великомученицы Варвары (устроенъ въ 1876 г.); 3) во имя св. князя Владиміра и св. великомученицы Екатерины (построенъ въ 1830 г. надъ могилами рода Волоцкихъ); 4) больничный во имя Всѣхъ Святыхъ (построенъ въ 1721 г. и возобновленъ въ 1846 г.); 5) надъ святыми вратами во имя Вознесенія Господня (построенъ во второй половинѣ XVI вѣка; возобновлялся въ 1815 и 1875 годахъ).

Мощи преп. Димитрія (общецерковное празднова-
ніе ему восходитъ къ концу XV вѣка) и преп. Игна-
тія покоятся подъ спудомъ въ тепломъ нижнемъ храмѣ
въ придѣлѣ ихъ имени. У ногъ преп. Игнатія погре-
бенъ братъ его кн. Димитрій Андреевичъ († послѣ
1541 г.).

Въ м—рѣ находятся: 1) чудотворная икона преп.
Димитрія „съ дѣянїями“, писанная, по преданію, пре-
подобнымъ Діонисіемъ Глушицкимъ. Она сопровождала
Іоанна III въ 1-й походъ на Казань, гдѣ и прослави-
лась; возвращена въ монастырь послѣ Казанскаго по-
хода 3 юня 1503 г. и помѣщается у южныхъ алтар-
ныхъ дверей въ иконостасѣ Спасскаго храма; 2) Страст-
ная икона Б. М., принесенная, по преданію, самимъ
препод. Димитріемъ; 3) Корсунская икона Б. М., мѣстно-
чтимая.

Въ м—рѣ совершаются крестные ходы: 25 марта
въ монастырь изъ приходской Николаевско-Валушин-
ской церкви; 3 юня изъ городскихъ церквей Вологды
въ монастырь въ память возвращенія иконы преп.
Димитрія въ 1503 году; 1 августа для водоосвященія
на р. Вологду (въ этотъ день въ м—рѣ правится осо-
бая служба „на срѣтеніе иконы преп. Димитрія“); 6
августа изъ Николаевско-Валушинской приходской
церкви въ монастырь.

Въ XVI вѣкѣ здѣсь принялъ иночество и подви-
зался преп. Ѳеодосій Суморинъ, Тотемскій чудотво-
рецъ. Въ 1831—1848 годахъ здѣсь проживалъ въ
ссылкѣ извѣстный Иринея (Нестеровичъ), архіеп. Ир-
кутскій. Изъ достопамятныхъ лицъ духовнаго и свѣт-
скаго званія на монастырскомъ кладбищѣ погребены:
Іона, митрополитъ Сарскій и Подонскій († 29 марта
1627 г.); Симонъ, архіепископъ Вологодскій и Бѣло-
езерскій († 29 апрѣля 1685 г.); Константинъ Нико-
лаевичъ Батюшковъ, извѣстный русскій поэтъ († 7
юня 1855 г.).

Въ м—рѣ хранятся: вериги преп. Димитрія и преп. Игнатія, фелонь преп. Димитрія стариннаго покроя изъ шелковой матеріи съ оплечьемъ рытаго бархата и крашенной подкладкой, чернѣй деревянный костыль преп. Димитрія; потиръ, дискось, звѣзда и три блюда серебряныя вызолоченныя — 1-го митрополита Нижегородскаго Филарета, мѣдная водосвятная чаша чеканной работы—даръ того же митрополита Филарета; фелонь, жалованная царемъ Михаиломъ Ѳеодоровичемъ изъ золотого атласа; двѣ хоругви, шитыя золотомъ, серебромъ и шелками,—даръ Строгановыхъ.

Въ монастырской библиотекѣ имѣется нѣсколько рукописей XV—XVI вѣка. Съ 1727 г. архимандритамъ Прилуцкимъ присвоено употребленіе сулка и ковра при служеніи.

Монастырская школа съ пріютомъ для учениковъ изъ отдаленной мѣстности. Страннопріимный домъ. Гостинница для богомольцевъ.

М—рѣ владѣеть 190 десят. 1084 кв. саж. земли удобной и неудобной; рыбной ловлей на р. Вексѣ, въ 25 в. отъ Вологды (аренды съ нея получается 600 р. въ годъ); дворовымъ мѣстомъ въ Вологдѣ подъ губернаторскимъ домомъ (за него получается ежегодно 14 р. 28 к.), и неприкосновеннымъ капиталомъ въ 50634 руб. М—рѣ получаетъ изъ казны 1250 р. 03 к.

Архимандритъ. Іеромонаховъ 5, іеродіаконъ 1, монаховъ 2, бѣлыхъ діаконъ 2, послушникъ указной 1 и неуказныхъ 12.

Достопамятные настоятели:

а) игумены: 1) преп. Димитій († 1392 г.); 2) Мисаилъ (1510—1538); 3) Аѳанасій I (1539—1546); 4) Іаковъ (1604—1607); 5) Кирилль (1613—1623), современникъ разоренія м—ря литовцами и въ другой разъ татарами;

б) архимандриты: 6) Серапіонъ (1651—1654); 7) Іона I Апраксинъ (1654—1671), окружившій м—рѣ каменною стѣною съ башнями;

8) Арсеній II Вороновъ (1712—1737); 9) Арсеній III Борщевскій (1737—1762, † 1764 г.); 10) Маркъ Антонскій (1762—1774), произведшій внутренній ремонтъ храмовъ; 11) Иннокентій Лавровъ (1774—1805), обновившій м—рскіе храмы; 12) Амвросій Вешезеровъ, или Рождественскій (1805—1811), вполсѣдствіи архіеп. Тобольскій; 13) Θεогноствъ Лебедевъ (1833—1841), вполсѣдствіи архіеп. Псковскій; 14) Іонаѳанъ Рудневъ (1860—1864), вполсѣдствіи архіеп. Ярославскій.

Ряз. свѣд. (1901 г.); Описаніе Вологодскаго Спасо-Прилуцкаго монастыря, составленное въ 1844 г. П. Саввантовичъ, исправленное и дополненное въ 1884 г. И. Суворовичъ. Вологда, 1884 г., стр. 1—62; то же, изд. 8, Вологда 1902, стр. 1—69; гр. М. Толстой, стр. 28—33; Вас. Лебедевъ, Извописаніе трудовъ преем. Діонисія, Глушицкаго чудотворца, Вологда, 1900, стр. 11—15; Заѣрвскій, т. II, № 1174, стр. 332—335; Строевъ, столб. 737—739; свящ. А. Повозъ, Житіе преем. Димитрія, Прилуцкаго чудотворца, Вологда, 1865, стр. 1—12; Ключевскій, стр. 168—169, 270—271; Димитрій, Мѣсяцесловъ святыхъ, изд. III, Тамбовъ, 1880, стр. 344—345; Барсуковъ, столб. 155—160, 206—207; Голубинскій, стр. 73, 153, 425—26, 432; Вѣрвый мѣсяц., стр. 9 и 17; Вол. гл. кал., стр. 23 31—32; Прав. Бог. Энцикл., т. III, столб. 748; Вѣдомость, стр. 12—13.

124. Спасо-Каменный, что на Кубенскомъ озерѣ, нештатный общежительный мужской монастырь на небольшомъ каменистомъ островѣ Кубенскаго озера въ 7 в. отъ берега, (окружностью въ 200 саж.), въ 10 верстахъ отъ села Устья на рѣкѣ Кубенѣ, въ Кадниковскомъ уѣздѣ (поч.-тел. отд.), въ 40 вер. отъ станц. Московско-Архангельской жел. дор. „Марженьга“ и въ 45 вер. отъ губ. гор. Вологды. Во время ледохода на озерѣ всякое сообщеніе съ м-ремъ прекращается недѣли на двѣ.

Основанъ въ 1260 г. Бѣлозерскимъ княземъ Глѣбомъ Васильковичемъ; въ 1472 г. сгорѣлъ; съ 1481 г. сталъ обстраиваться каменными зданіями вмѣсто деревянныхъ; въ августѣ 1657 г. вновь пострадалъ отъ пожара, но вскорѣ былъ приведенъ въ прежній видъ; въ 1764 г. былъ положенъ въ 3 классѣ; въ 1773 г. сгорѣлъ въ третій разъ и не былъ возобновленъ; въ 1801 г. онъ былъ возстановленъ, въ него была переведена Бѣлавинская Богоявленская пустынь Кадниковскаго

уѣзда, и монастырь былъ переименованъ въ Спасо-преображенскую Бѣлавинскую заштатную пустынь; въ 1850 г., въ ночь на 18 августа, онъ еще разъ, хотя и немного, пострадалъ отъ пожара; въ 1892 г. снова переименованъ въ Спасо-Каменный.

Храмовъ два каменныхъ: 1) холодный двухъ-этажный (построенъ въ 1481 г.): вверху въ честь Преображенія Господня съ двумя придѣлами: южнымъ во имя всѣхъ Вологодскихъ Чудотворцевъ (праздн. 18 октября) и сѣвернымъ во имя Собора св. Іоанна Предтечи, внизу на мѣстѣ устроеннаго въ 1813 г. и теперь упраздненнаго храма—усыпальница для м-ской братіи, а на сѣверной сторонѣ храма придѣлъ во имя 3 святителей Петра, Алексія и Іоны Московскихъ (устроенъ въ 1850 г.); 2) теплый въ честь иконы Б. М. „Утоли моя печали“ съ придѣломъ во имя св. Николая Чудотворца (построенъ въ 1850 г.).

Въ тепломъ храмѣ покоятся подъ спудомъ останки мощей мѣсточтимаго пр. Іоасафа, въ мѣрѣ кн. Заозерскаго Андрея Димитріевича († 10 сентября 1453 г.), сгорѣвшихъ въ пожарѣ 3 сентября 1472 г.; въ 1775 г. послѣ пожара 24 іюля 1774 г. они были переданы въ Вологодскій Святодуховъ монастырь, а 12 декабря 1892 г. возвращены въ Спасокаменный монастырь; въ придѣлѣ 3 Святителей почиваютъ подъ спудомъ мощи мѣсточтимаго блаженнаго Василя юродиваго; въ южномъ отдѣленіи нижняго этажа соборнаго храма находится гробница мѣсточтимаго (панихидами) подвижника Спасокаменнаго монастыря игумена Кассіана, отъ котораго принялъ постриженіе пр. Іоасафъ; тамъ же имѣется гробница почитаемаго заупокойнымъ служеніемъ Петра чудотворца, жившаго въ половинѣ XV вѣка.

Въ тепломъ храмѣ находится мѣсточтимая икона Б. М. „Утоли моя печали“. Мѣстныя празднованія бывають: 2 августа въ память блаж. Василя, 10 сен-

тября въ память пр. Іоасафа и 18 октября въ память Вологодскихъ чудотворцевъ; 10 сентября совершается крестный ходъ съ иконою пр. Іоасафа въ село Устье.

Въ м-ской ризницѣ хранятся: 1) напрестольный серебряный крестъ, вкладъ мѣстнаго архимандрита Евфросина 1662 г.; 2) серебряный напрестольный крестъ съ мощами 1696 г.; 3) серебряный потиръ 1654 г.; 4) серебряное блюдо 1579 г., даръ Вологодскаго кн. Андрея Васильевича Меньшого; 5) серебряная съ чернью круглая створчатая панагія; 6) архимандричья шапка, шитая золотомъ и серебромъ; 7) старинныя поручи изъ золотой объяри съ серебряными дробницами и серебряными цвѣтами, съ эмалью и жемчугомъ. Достопримѣчательность м-ря составляетъ камень вѣсомъ 500 п., вытѣсненный напоромъ льда изъ воды въ 1833 г. и надвинутый на крышу 3-хъ этажнаго корпуса братскихъ келлій.

Маякъ и спасательная станція об-ства спасанія на водахъ. Гостинница для богомольцевъ. Монастырь владѣеть 318 дес. 2150 кв. саж. земли; рыбной ловлей въ озерѣ Дружковѣ; мельницей на р. Кихтѣ, въ 15 в. отъ м—ря, и капиталомъ въ 16089 руб.

М—рь издревне служилъ мѣстомъ заточенія опальныхъ лицъ. Такъ съ 1563 г. здѣсь былъ заточенъ архіеп. Полоцкій Арсеній Шишка (до смерти въ концѣ 1576 г.), плѣненный при взятіи Полоцка русскими войсками; въ 1731—1736 здѣсь же жилъ сосланный и лишенный сана архіепископъ Ростовскій Георгій, въ схимѣ Гедeonъ, Дашковъ (переведенный въ Нерчинскій Успенскій м—рь, † 17 апрѣля 1739 года). Архимандритъ, монаховъ 12, послушниковъ 25.

Достопамятные настоятели:

а) игумены: 1) Діонисій грекъ (съ 1380 годовъ—1418 г.); 2) Кассіанъ (въ половинѣ XV в.; упом. въ 1457 г.); 3) Пимень (упом. въ 1545 г.);

б) архимандриты: 4) Іоасафъ I (упом. въ 1550 г.); 5) Іона (упом. въ 1598 г. на соборѣ объ избраніи Бориса Годунова на царство); 6) Маркелль (упом. въ 1650 г.); 7) Филаретъ II (упом. въ 1656 г.); 8) Евфросинъ (упом. въ 1661—1670 г.); 9) Мельхиседекъ (1771—1774).

в) строители и игумены: 10) Іакинѣъ (въ 1801 г.); 11) Іона, игумень и архим. (1830—1839); 12) Нектарій, игумень и архим. (1839—1846); 13) Амфилохій, игумень (1852—1862); 14) Павель Поповъ, архимандритъ (1885—19..).

Ред. свѣд. (1901 г.); Н Суворовъ, Описаніе Свасо-Каменнаго, что на Кубевскомъ озерѣ, монастыря, изд. 2, Вологда, 1893, стр. 1—90; Свасо-Каменный, что на Кубевскомъ озерѣ, монастырь, С.-ПБ. 1896, стр. 1—32; гр. М. Толстой, стр. 44—50; Заѣрнскій, т. I, № 446, стр. 237—239; Строевъ, столб. 742—743; Ключевскій, стр. 191—192, 275; Вл. Мордановъ, Житіа св. угодниковъ Божіихъ, въ предѣлахъ Вологодской епархіи, почивающихъ, М. 1879, стр. 79—84; Барсуковъ, столб. 36—37, 95, 284—285, 431; Голубевскій, стр. 149, 319, 330, 337; Вѣрный вѣстн., стр. 27 и 33; А. Е. Мерцаловъ, Вологодская старина, СПб., изд. А. Пантелѣева, 1889, стр. 106—110, 113—119; Н. Д., Іерархія Всероссійской церкви, М. 1892, стр. 96; Вол. илл. кал., стр. 32; Права. Бог. Энцикл., т. III, столб. 746; Вѣдомость, стр. 14—15.

125. Сямскій Богородице-Рождественскій нештатный (съ 1764 г.) общежительный мужской монастырь, въ одной верстѣ отъ деревни Березникъ, въ 10 в. отъ с. Новленскаго (почт. отд.) и въ 65 в. къ Сз. отъ губернскаго города Вологды.

Основанъ въ 1524 г. по случаю явленія Божіей Матери бывшему въ разслабленіи 2 года крестьянину Ивану Родіонову.

Храмъ одинъ въ честь Рождества Пресв. Богородицы, съ двумя придѣлами: въ честь Благовѣщенія Пресв. Богородицы и въ честь Рождества св. Іоанна Предтечи. Въ соборѣ находится съ основанія м-ря чудотворная Сямская икона Б. М., празднованіе которой совершается 8 сентября.

29 іюня происходитъ ярмарка. М—рь владѣетъ 1212 дес. 1879 кв. земли, двумя мельницами, рыбной ловлей, капиталомъ въ 6989 руб.; имѣтъ благоустроенное хозяйство и получаетъ отъ ярмарки дохода 1422 руб. 90 коп.

Игуменъ. Премонаховъ 3, іеродіаконъ 1, бѣлый діа-
конъ 1, монахъ 1, послушниковъ 5 и временно про-
живающихъ 16.

Ряз. свѣд. (1901 г.); Заѣришскій, т. II, № 1214, стр. 349—350; Строевъ,
столб. 755—758; Вол. кал. кал., стр. 23 и 32; Прав. Бог. Янцава., т. III, столб.
746—747; Вѣдомость, стр. 14—15.

126. Заоникіева Владимірская Богородицкая
нештатная (съ 1764 года) общежительная мужская пу-
стынь между деревнями Лусниковымъ и Обуховымъ,
Фетиньинской волости, въ 14 в. отъ губ. г. Вологды
(станція Московско-Ярославско-Архангельской жел.
дор.).

Основана въ 1588 году мѣстнотимымъ преп. Іоси-
фомъ Заоникіевскимъ († 21 сентября 1612 г.), въ
мірѣ Иларіономъ, крестьяниномъ Кубенской волости,
дер. Обухова.

Храмовъ два каменныхъ: 1) теплый во имя св. Тро-
ицы (освященъ въ 1873 г.) съ придѣлами во имя св.
Алексія челоуѣка Божія (освященъ въ 1869 г.) и во
имя преп. Іосифа (освященъ въ 1870 г.), мощи кото-
раго почиваютъ подъ спудомъ (мѣстное празднованіе
ему установлено Павломъ (1716—1725), епископомъ
Вологодскимъ). Надъ гробницею его устроена мѣдная
высеребренная, а мѣстами позолоченная рака, поверхъ
которой положенъ образъ преподобнаго, во весь ростъ.
Тамъ же подъ спудомъ покоятся мощи мѣстнотимыхъ
иноковъ Антонія и Іоанникія (память 23 іюня). Хо-
лодная часть того же храма освящена въ 1881 г.
въ честь Владимірской иконы Б. М.; 2) такъ назы-
ваемый скитскій храмъ во имя св. Александра Нев-
скаго (освященъ въ 1878 году).

Въ монастырѣ хранится, явленная въ 1588 году,
Казанская, иначе Заоникіевская, икона Б. М. 23 іюня,
въ день явленія иконы, совершается крестный ходъ

въ м-рь изъ церкви св Василя Великаго, что на Ёдкѣ, находящейся въ 7 в, а 21 сентября изъ м-ря въ часовню, находящуюся въ деревнѣ Обуховѣ, родинѣ преп Іосифа

Монастырская школа (съ 1889 г) Богадѣльня на 4 человекъ Гостинница для богомольцевъ Пустынь владѣеть 810 дес земли и ведетъ земледѣльческое хозяйство М—рь имѣеть 17564 руб. капитала и ежегоднаго дохода отъ пожертвованій до 5000 руб

Настоятель—іеромонахъ Іеромонаховъ 4, іеродиаконовъ 2, монаховъ 3, послушниковъ 15.

Реп свѣд (1901 г), Н. Суворовъ, Владимирская Заониклева пустынь Вологодской епархіи, изд 3, Вологда, 1888, стр 1—45+1, гр М Толстой, стр 36—37, свящ Іоаннъ Вѣрюжскій, Слово на основаніе храма въ Заониклевской пустыни, Вологда, 1888, стр 1—8, Зѣрюжскій, т. II, № 715, стр 94, Строевъ, столб 764—765, свящ І Вѣрюжскій, преп Іосифъ Заониклевскій, Вологодскій чудотворецъ, изд 2, СПб 1886, стр 1—24, Ключевскій, стр 348, Барсуковъ, столб 280—281, Голубинскій, стр 136, Вѣрний мѣсяц, стр 33, Вол ил кал., стр 23—32, Прав Бог Энцикл, т III, столб 744—745, Вѣдомость, стр 16—17

127. Арсеніево - Одигитріевская мужская пустынь, приписная къ Вологодскому Свято-Духову монастырю, въ 40 в отъ губ г Вологды

Основана въ 1529 г преп Арсеніемъ Комельскимъ, въ 1764 г упразднена

Зѣрюжскій, т II, № 620, стр 60, Вѣдомость, стр 12—13

Городъ Великій Устюгъ

128. Устюжскій Михаило-Архангельскій 2 класса (съ 1764 г) необщежительный мужской монастырь въ центрѣ города (водное сообщеніе по р Сухонѣ и Сѣв Двинѣ)

Основанъ въ половинѣ XIII вѣка мѣстночтимымъ инокомъ Киприаномъ († 29 сентября 1276 г.)

Храмовъ пять 1) Введенскій, 2) Михаило-Архангельскій соборный,—оба храма послѣ пожара 1651 г вмѣсто деревянныхъ были выстроены каменными въ 1653 г и соединены между собою каменною-же галлереей длиною въ $12\frac{1}{2}$ саж и шир въ 2 с, 3) въ честь Владимірской иконы Б М, надъ святыми вратами, построень въ 1682 г по храмозданной грамотѣ 1-го Велико-Устюжскаго архіепископа Геласія, 4) каменный въ честь Преполовенія (построень въ 1710 г), съ придѣломъ во имя св Кипріана Карѳагенскаго (построень въ 1846 г), 5) при настоятельскихъ келляхъ—во имя Всѣхъ Святыхъ (построень въ 1695 г. и возобновленъ въ 1786 г) Въ 4-омъ храмѣ противъ сѣверныхъ дверей алтаря покоятся подъ спудомъ мощи мѣстнотимаго (панихидами) Кипріана, на гробницѣ находится мѣдный съ лѣпнымъ распятиемъ крестъ и шарообразный камень, который подвижникъ держалъ въ рукахъ для возбужденія себя къ бодрствованію и молитвѣ Въ придѣлѣ этого храма у южной стѣны за правымъ клиросомъ находится гробница чтимаго и прославленнаго чудесами іеромонаха Платона, бывшаго учителемъ Велико-Устюжской семинарии (перенесенной въ Вологду по упраздненіи Велико-Устюжской епархіи въ 1786 г) и скончавшагося 4 декабря 1762 г, тѣло его перенесено сюда изъ паперти Михаило-Архангельскаго собора въ 1819 г

Во Введенскомъ храмѣ находится мѣстнотимая Тихвинская икона Б М, которая считается храмовымъ образомъ Тихвинской безприходной церкви села Богородскаго въ $4\frac{1}{2}$ в отъ города, приписаннаго къ монастырю съ 1786 г Въ концѣ іюня эта икона съ крестнымъ ходомъ возвращается на одинъ мѣсяць въ село Богородское

Мѣстныя празднованія, кромѣ престольныхъ, бываютъ 2 октября въ память кончины основателя мо-

настыря Кипріана и 4 декабря въ память іеромонаха Платона.

М—рь владѣеть 377 дес. 192 кв. саж. земли, рыб-ною ловлей въ озерахъ Антоновскомъ и Телемскомъ, близъ р. Юга, въ 10 вер. отъ обители, и капиталомъ въ 96814 руб.; изъ казны получаетъ 1249 руб. 37 к.

Съ 1888 г. м—рь управляется викарнымъ епископомъ Великоустюжскимъ. Монаховъ 7, послушниковъ 12.

Достопамятные настоятели:

архимандриты: 1) Герасимъ I (въ 1510 г. ему пожалована несудимая грамота вел. кн. Василиемъ III); 2) Варлаамъ (1614—1627), потомъ архіеп. Вологодскій; 3) Игнатій (1647—1658?), построившій въ м-рѣ два каменныхъ храма; 4) Арсеній I (1659—1681); 5) Іосифъ III (1683—1701); 6) Иларіонъ (1701—1711); 7) Боголѣпъ Нифонтовъ (1738—1755); 8) Іаковъ Шергинъ (1759—1765); 9) Арсеній II Изографовъ (1775—1786); 10) Августинъ Марсовъ (1839—1859).

Ряз. свѣд. (1901 г.); П. Саввантовъ. Описаніе Велико-Устюжскаго Архангельскаго и приписнаго къ нему Троицкаго Гледеискаго монастырей, СПб. 1848, стр. 92+1; Звѣривскій, т. II, № 623, стр. 60—61; Строевъ, столб. 740—742; Барсуковъ, столб. 290; Голубинскій, стр. 331; Вол. вл. кал., стр. 28 и 32; Вологод. Еварх. Вѣд. 1901, № 8; Прав. Бог. Энцикл., т. III, столб. 742; Вѣдомость, стр. 12—13.

Устюжскій уѣздъ.

129. Знамено-Филипповскій нештатный необщезительный мужской монастырь, въ 2 вер. отъ г. Великаго Устюга, при д. Яиковѣ.

Основанъ въ половинѣ XVII вѣка (около 1654 г.) отшельникомъ Филиппомъ († 17 августа 1662 г.) Мощи его подъ спудомъ почиваютъ въ монастырѣ. Количество земли въ Знамено-Филипповскомъ монастырѣ точно неизвѣстно, есть лугъ и лѣсъ. Мельница съ арендной платой въ 100 р. Капиталь 16072 руб. Игумень. Монаховъ 4, послушниковъ 3.

Звѣривскій, т. II, № 1337, стр. 396—397; Вол. вл. кал., стр. 32; Прав. Бог. Энцикл. т. III, столб. 741—2; Вѣдомость, стр. 14—15,

130. Николаевскій Прилудскій нештатный (съ 1764 г.) общежительный мужской монастырь при селеніи Минина Полянка, на лѣвомъ берегу р. Сѣверной Двины, въ 1 в. отъ пристани въ Приводинѣ, въ 3 в. отъ Посѣговской почтовой станціи, въ 20 в. отъ Синегіи (почт. отд.), въ 15 в. отъ станціи „Котласъ“ Пермь-Котласской жел. дор., въ 40 в. отъ уѣздн. города Великаго Устюга.

Время основанія его не извѣстно; но онъ уже существовалъ при царѣ Іоаннѣ IV, въ 1561 году; въ 1597 г. онъ сгорѣлъ, а въ 1613 г. былъ окончательно разоренъ шайками литовцевъ, но былъ возобновленъ въ 1614 году.

Храмъ одинъ каменный во имя св. Николая Чудотворца съ двумя придѣлами: въ честь Благовѣщенія Пр. Богородицы и во имя св. Великомученика Георгія (построенъ въ 1746 г.).

Бъ м-рѣ пользуются особымъ почитаніемъ древнія иконы: св. Николая Чудотворца и св. Великомученика Георгія, писанныя въ ростъ, съ чудесами. Кромѣ престольныхъ праздниковъ, въ обители совершаются празднованія: 12 февраля и 13 октября въ честь Иверской иконы Б. М. и 27 іюня въ честь иконы св. Пантелеимона.

М—ръ владѣетъ 51 дес. пахотной земли, 23 дес. 1362 кв. саж. сѣнокосной, 100 дес. лѣса, мельницей на р. Удимѣ и капиталомъ въ 10091 руб. Скотный дворъ. Страннопримный домъ (ежегодно до 400 чел.).

Игуменъ. Монаховъ 8, послушниковъ 17.

Достопамятные настоятели:

а) игумены: 1) Филовей (упом. въ 1561 г.); 2) Авраамій (въ 1597 г.); 3) Іона (1607—1617); 4) Игнатій Ревякинъ (1630—1649); 5) Іосифъ (1657—1663); 6) Сергій (упом. въ 1746 г.);

б) строители: 7) Мартирій (1769—1793); 8) Израиль Спасскій (1819—1836, 1842—1855).

Ряз. свѣд. (1901 г.); Николаевскій Прилудскій монастырь, Устюжскаго уѣзда,

Вологодской епарх., изд. 2, Вологда, 1899 (стр. 1—17); Заѣрвскій, т. II, № 1001, стр. 234; Строевъ, столб. 778; Вол. нл. кал., стр. 32; Прав. Бог. Энцикл., т. III, столб. 742; Вѣдомость, стр. 14—15.

131. Гледевскій-Троицкій мужской монастырь, приписной къ Устюжскому Архангельскому м—рю, въ 5 в. къ югу отъ гор. Великаго Устюга, на горѣ Гледень, при слияніи р.р. Сухоны и Юга.

Основанъ не позже начала XIII вѣка; въ 1764 г. положенъ въ 3 классѣ; приписанъ къ Михаило-Архангельскому монастырю въ 1842 г.

Храмовъ четыре каменныхъ: 1) соборный холодный пятиглавый во имя св. Троицы; 2) одноэтажный теплый въ честь Тихвинской иконы Б. М. съ придѣломъ во имя св. Николая Чудотворца; 3) въ честь Успенія Б. М.; 4) во имя св. Іоанна Устюжскаго (память 29 мая), на мѣстѣ часовни, гдѣ проживалъ св. Іоаннъ.

Ран. свѣд. (1901 г.); П. Саввантовъ, Описаніе Велико-Устюжскаго Архангельскаго м-ря, СПб. 1848, стр. 35—38; Заѣрвскій, т. I, № 162, стр. 131—132; Вол. нл. кал., стр. 28; Вѣдомость, 12—13.

132. Михаило-Архангельскій Лальскій мужской монастырь въ 80 вер. отъ гор. Великаго Устюга, въ заштатномъ городѣ Лальскѣ.

Основанъ въ XVII вѣкѣ на томъ мѣстѣ, гдѣ стоитъ церковь Богоявленія; но въ виду того, что въ поводье былъ часто подмываемъ р. Югомъ, въ 1700 г. былъ перенесенъ на теперешнее мѣсто; въ 1764 г. оставленъ за штатомъ; приписанъ къ Велико-Устюжскому монастырю въ 1860 г.

Храмъ одинъ каменный, съ пятью престолами: 1) въ честь Преображенія Господня (освященъ въ 1746 г.); 2) во имя св. архангела Михаила (освященъ въ 1748 г.); 3) во имя св. Власія, епископа Севастійскаго (освященъ въ 1748 г.); 4) во имя преп. Макарія Унженскаго (освященъ въ 1836 г.); 5) во имя св. Ти-

хона Амаѳунтскаго (освященъ въ 1892 г.). Іеромонахъ 1, послушникъ 1.

Ряз. свѣд. (1901 г.); Заѣрянскій, т. I, № 10, стр. 78; Вол. мѣл. кал., стр. 29; Вѣдомость, стр. 12—13.

133. Архіерейскій загородный домъ въ 4 вер. отъ у. г. Великаго Устюга, на р. Стригъ.

Основанъ въ 1749 г, архіеп. Вологодскимъ Варлаамомъ на мѣстѣ древней Богородицкой пустыни.

Храмъ одинъ каменный въ честь Тихвинской иконы Б. М. (построенъ въ 1749 г.).

П. Саввантовъ, Опис. и др., стр. 19; Заѣрянскій, т. III, СПб. 1897, № 1410, стр. 24; Вол. мѣл. кал., стр. 28.

Грязовецкій уѣздъ.

134. Корнилевъ-Комельскій-Введенскій 3-го класса (съ 1764 года) необщежительный мужской монастырь въ Ростилловской волости, при р.р. Талицѣ и Нурмѣ, въ 6 вер. къ югу отъ у. г. Грязовца и отъ станціи Московско-Ярославско-Архангельской жел. дороги „Грязовецъ“.

Основанъ въ 1497 году преп. Корнилемъ Комельскимъ († 1537), изъ рода Ростовскихъ бояръ Крюковыхъ.

Храмовъ пять каменныхъ: 1) холодный, соборный, въ честь Введенія Пр. Богородицы во храмъ (построенъ въ 1552—1604 г., иконостасъ устроенъ въ 1871 г.); 2) теплый (съ 1900 г.), во имя преп. Корнилія Комельскаго, въ связи съ соборнымъ (построенъ въ 1856 г. на мѣстѣ древняго, существовававшего съ конца XVI вѣка и въ 1600 г. освященнаго во имя преп. Корнилія); 3) теплый, Воскресенскій (построенъ въ первой четверти XVII вѣка), съ 2 придѣлами: южнымъ во имя св. Антонія Великаго (устроенъ въ 1844 г.) и сѣвернымъ во имя св. Василія Великаго и вел.

княгини Ольги (устроенъ въ 1875 г.); 4) надъ южными воротами, нынѣ заложенными, холодный, во имя св. Николая Чудотворца (построенъ въ 1701 г., возобновленъ въ 1857 г.); 5) въ честь иконы Б. М. Всѣхъ Скорбящихъ Радости (построенъ въ 1876—1880 г.).

Мощи преп. Корнилія (память 19 мая) покоятся подъ спудомъ въ храмѣ его имени. Общецерковное празднованіе ему учреждено 25 января 1600 г. патриархомъ Іовомъ съ соборомъ епископовъ, о чемъ свидѣтельствуется патриаршая грамота отъ 21 февраля 1600 года (см. Акты Арх. Эксп. II № 222). Тамъ же подъ спудомъ мощи учениковъ и преемниковъ Корнилевыхъ,—мѣстночтимыхъ Кассіана († около 1537) и Лаврентія († 16 мая 1548 года). 10 іюня 1897 г. (въ день, когда, по преданію, преп. Корнилій прибылъ въ Комельскій лѣсъ) праздновалось 400-лѣтіе существованія обители.

Въ ризницѣ, во 2-мъ этажѣ Воскресенскаго храма, хранится риза преп. Корнилія изъ бѣлой камки и часть его власяницы. Кромѣ того въ м-рѣ имѣются: 1) древнее, шитое на полотнѣ шелками и серебромъ, изображеніе преп. Корнилія; 2) плащаница 1594 года, вкладъ жены Елеазара Леонтьева Ржевскаго изъ Москвы; 3) мѣстночтимая Владимірская икона Б. М. (въ Воскресенскомъ храмѣ). Съ 1854 года, по разрѣшенію Св. Синода, Владимірская икона Б. М. ежегодно приносится въ г. Грязовецъ, гдѣ она остается съ 25 іюля по 13 августа.

Среди колоколовъ имѣются два иностраннаго происхожденія. Одинъ въ 108 пудовъ вылитъ въ Амстердамѣ въ 1642 году и имѣетъ надпись на латинскомъ и славянскомъ языкахъ: „Koster me fecit Amstehredami anno 1642 Assuerus“ и „лѣта 7150 года въ домъ Пресвятыя Богородицы и чудотворца Корнилія

слить колоколь при Государѣ Царѣ и великомъ князѣ Михаилѣ Ѳеодоровичѣ всея Русіи и при игуменѣ Галактіонѣ да при строителѣ старцѣ Іевѣ Беляницынѣ...“; другой, вѣсомъ въ 20 пудовъ, имѣетъ надпись на нѣмецкомъ языкѣ: „Durch Feuwr floss ich Wolfgang Neidhardt in Fran... mich 1640.“

Въ библиотекѣ находятся слѣдующія рукописи: 1) старинный синодикъ, въ которомъ записаны] роды преп. Кирилла Бѣлозерскаго и Корнилія Комельскаго; 2) типикъ съ особыми молитвами; 3) часословъ времени царя Алексѣя Михайловича; 4) служба и житіе преп. Корнилія времени имп. Анны Іоанновны.

Въ $\frac{1}{2}$ верстѣ отъ монастыря на р.р. Нурмѣ и Талицѣ находятся два минеральные источника. Лечение отъ паралича, ревматизма, истеріи, неврастеніи, золотухи и цинги ваннами (отъ 5°—30°R) съ 1-го Іюня по 15 августа. Для посѣтителей выстроены двѣ гостинницы съ 8 цинковыми и 3 деревянными ваннами. С.-Восточный источникъ на р. Нурмѣ открытъ въ 1765 году, выбрасываетъ въ часъ 600 ведеръ, по изслѣдованію проф. Пеля въ 1899 году на 100 тысячъ частей воды содержитъ 1,73 части двууглежелѣзистой соли. С.-Западный источникъ на р. Талицѣ открытъ въ 1885 году, выбрасываетъ въ 1 часъ 900 ведеръ, по изслѣдованію проф. Пеля содержитъ 1,43 части двууглежелѣзистой соли. Хлора, сѣрной кислоты и азотной кислоты въ обоихъ весьма малое количество.

Церковно-приходская школа (въ дер. Горкѣ) съ 1889 года на 30 мальчиковъ и дѣвочекъ. Богадѣльня на 4 человекъ. Гостинница для богомольцевъ. Кирпичный заводъ.

Монастырь владѣетъ 170 дес. 1416 кв. саж. земли; водяной мельницей на р. Нурмѣ, въ 20 в. отъ м-ря (аренда приноситъ 200 руб. въ годъ); рыбной ловлей на правомъ берегу Окольной Сухоны, въ 50 в. отъ м-ря (аренда приноситъ 250 руб. въ годъ); капиталомъ

въ 47986 руб. М-рь получаетъ изъ казны 712 руб. 38 коп.

Игумень. Іеромонаховъ 5, іеродіаконовъ 3, монаховъ 2, послушниковъ 25.

Достопамятные настоятели:

а) игумены: 1) преп. Корнилій († 19 мая 1537 г.); 2) Касіанъ (мѣстнотимый, управл. м-ремъ въ 1529—1531 г.); 3) Лаврентій I (мѣстнотимый, 1537 † 1548); 4) Іосифъ I (1593—1601); 5) Кирилль II (1620 - 1630);

б) архимандриты: 6) Климентъ (1689—1693; архим. 1693—1709); 7) Макарій II (1712—1726); 8) Теофилактъ (1725—1732, 1738—1740), потомъ епископъ воронѣжскій; 9) Павелъ (1741—1753), первый получилъ въ 1743 г. архимандричій крестъ, установленный въ этомъ году для отличія архим. отъ игум.; 10) Боголѣпъ II (1759—1764); 11) Фаддей (1764—1770);

в) игумены: 12) Иннокентій Лавровъ (1770—1774); 13) Ювеналій Всеиковъ (1774—1784); 14) Владиміръ (1811—1823); 15) Макарій III Андроновъ (1836—1840); 16) Арсеній III Азлецкій (1841—1862; архим. 1862 † 1873) обстроившій и обновившій обитель, и своими заботами увеличившій благосостояніе ея; 17) Анатолій Городецкій (1873 † 1890).

В. Токмаковъ, Историко-статистическое и археологическое описаніе Корнелиево-Комельскаго Введенскаго мужскаго монастыря. М. 1897, стр. 1—36; Корнелиевъ Комельскій Введенскій монастырь Вологодской епархіи, изд. 5. Вологда, 1904, стр. 1—69; Зѣринскій, т. II, № 884, стр. 187—188; Строевъ, столб. 750—752; Ключевскій, стр. 303; Дмитріевъ, стр. 194, 311, 338—343; Барсуковъ, столб. 314—316, 321; Голубинскій, 120, 332, 359; Вѣрный мѣсяц., стр. 16—17; гр. М. Толстой, стр. 15—18; Вол. вѣд. вѣд., стр. 32, 56—57; Прав. Бог. Энцикл., т. III, столб. 743—744; Вѣдомость, стр. 12—13.

135. Павло-Обнорскій-Троицкій-Комельскій 3-го класса (съ 1764 г.) необщежительный мужской монастырь на лѣвомъ берегу р. Нурмы, въ Ростилловской волости, въ 15 в. отъ у. г. Грязовца и отъ станціи Московско - Ярославско - Архангельской жел. дороги „Грязовець“, и въ 10 в. отъ Корнелиева м-ря.

Основанъ въ 1414 году преп. Павломъ Обнорскимъ, ученикомъ преп. Сергія Радонежскаго († 10 января 1429-го года); въ 1538 г. сожженъ казанскими татарами; къ 1546 г. возобновленъ; въ 1767 г. пострадалъ отъ пожара; въ 1777 г. разграбленъ разбойниками.

Храмовъ четыре: 1) соборный Троицкій (построенъ въ 1505—1516 г., возобновленъ въ 1879—1880 г.); 2) придѣльный въ связи съ Троицкимъ, въ честь Рождества св. Іоанна Предтечи (возобновленъ въ 1867 г.); 3) въ честь Корсунской иконы Б. М. съ придѣлами: во имя пр. Павла Обнорскаго и во имя пр. Сергія Радонежскаго (построенъ въ 1870 году); 4) Въ честь Успенія Б. М. (построенъ въ 1536 году, возобновленъ въ 1867 году);

Въ монастырѣ покоятся подъ спудомъ мѣщи преп. Павла Обнорскаго, обрѣтенная въ 1546 году, въ храмѣ его имени; надъ гробницею—рака изъ чистаго серебра подъ рѣзнымъ золоченымъ балдахиномъ. Иконъ мѣстнотимыхъ двѣ: 1) Корсунская икона Б. М.; 2) пр. Павла Обнорскаго, писанная по преданію преп. Діонисіемъ Глушицкимъ. Въ день св. Троицы и 24-го іюля совершаются крестные ходы.

Въ монастырѣ сохраняются: мѣдный литой восьмиконечный крестъ, данный преп. Павлу на благословеніе преп. Сергіемъ Радонежскимъ, и дупло дерева, въ которомъ преп. Павелъ жилъ 3 года; въ монастырѣ стоитъ часовня на горѣ, надъ колодеземъ, выкопаннымъ преп. Павломъ. Каменная гостинница съ 12 номерами для пріѣзжающихъ. Страннопріимница для богомольцевъ.

Пчельникъ. Огородъ. Ягодный и фруктовый сады. Конный и скотный дворы. Монастырь владѣеть 157 дес. 1079 кв. саж. земли, 153 дес. лѣса, рыбной ловлей на р. Окольной Сухонѣ (аренда даетъ 150 руб. въ годъ), двумя мельницами (дающими 600 руб. до-

хода), капиталомъ около 30 тысячъ рублей. М-рь имѣетъ доходовъ отъ пожертвованій свыше 2000 руб. въ годъ и получаетъ изъ казны 712 руб. 38 коп.

Архимандритъ. Іеромонаховъ 5, іеродіаконовъ 2, монаховъ 4, послушниковъ 18.

Достопамятные настоятели:

а) игумены: 1) Протасій (1538—1546); 2) Іосифъ (1654—1679).

б) архимандриты: 3) Сергій (1694—1705), первый архим.; 4) Павелъ (1757—1771);

в) игумены: 5) Пахомій (1771—1774); 6) Веніаминъ Кулешавскій (1775—1799); 7) Анатолій (1846—1861); 8) Іоасафъ Тихоновъ (1861—1877, въ скимѣ Серафимъ, † 20 ноября 1884 г.), издержавшій на возобновленіе монастыря болѣе 200000 рублей пожертвованій, собранныхъ благодаря его старанію.

Ряз. свѣд. (1901 г.); Святая обитель прендобнаго Павла Обнорскаго, Вологда, 1898, стр. 36—1; гр. М. Толстой, стр. 7—12; іеромонахъ Серафимъ, Схи-игумень Серафимъ, бывшій настоятель Павло-Обнорскаго м-ря Іоасафъ, изд. 4, С.-Пб., 1897 г., стр. 1—22; Василій Лебедевъ, Икон. труды, стр., 21—23; Заѣришскій, т. II, № 1033, стр. 258—59; Строевъ, столб. 746—747; Блючевскій, стр. 271—72, 378; Голубинскій, ст. 85, 100, 546; Вѣрный мѣсяц., стр. 6; Вол. гл. газ., стр. 92; Прав. Бог. Энцикл., т. III, столб. 744, Вѣдомость, стр. 12—13.

136. Воскресенскій мужской скитъ, принадлежащій Павло-Обнорскому монастырю, въ 50 саж. отъ м-ря, на высокомъ холмѣ, на который ведетъ лѣстница въ 30 ступеней. Основанъ въ 1867 году игуменомъ Іоасафомъ. Храмъ одинъ каменный, двухъэтажный, о 13 главахъ, во имя Воскресенія Христова, съ придѣлами въ честь Покрова Б. М. и во имя Всѣхъ Святыхъ (построенъ и освященъ въ 1869 году).

Святая обитель..., стр. 33—34; Прав. Бог. Энцикл., т. III, столб. 744.

Кадниковскій уѣздъ.

137. Кадниковскій Діонисіево - Глушицкій (Сосновецкій) необщежительный мужской 3-го класса (съ 1764 года) монастырь, въ 22 в. отъ уѣзд. г. Кадникова, при р. Глушицѣ.

Основанъ въ 1420 г. преп. Діонисіемъ Глушицкимъ († 1 іюня 1437 г.) для уединенія и погребенія братіи Глушицкаго Покровскаго монастыря (см. ниже № 138).

Храмъ одинъ каменный, двухъэтажный; вверху — въ честь Рождества св. Іоанна Предтечи, внизу—во имя преп. Діонисія и Амфилохія. Въ нижнемъ храмѣ почиваютъ подъ спудомъ мощи преп. Діонисія и его преемника мѣстнотимаго Амфилохія († 12 октября 1452 г.), игуменовъ Покровскаго м-ря. Въ верхнемъ храмѣ находится писанная преп. Діонисіемъ икона Покрова Б. М.; въ нижнемъ храмѣ—писанная имъ же икона Знаменія Б. М., а надъ нею въ особомъ кіотѣ рѣзная икона Б. М. Одигитріи, также трудъ преп. Діонисія.

Земли въ обители 109 дес. 736 саж. Ведется хозяйство. Подворье въ Вологдѣ съ доходомъ въ 100 руб., отъ казны вмѣсто рыбной ловли 57 руб. 12 коп. Денежный капиталъ 15850 р. Отъ казны м-рь получаетъ 669 руб. 54 коп.

Игумень. Монаховъ 9, послушниковъ 11.

Достопамятные настоятели (игумены):

1) Сильвестръ (1735—1753); 2) Іоакимъ Иниховъ (1762—1767); 3) Августъ Альбенскій (1781—1784, 1785—1794); 4) Іона (1840—1851, архим. 1851 † 1855).

В. Лебедевъ, стр. 1—3, 7, 15—16, 19—21; Мерцаловъ, стр. 107, 110; Зѣрвинскій, т. II, № 767, стр. 118; Строевъ, столб. 749—750; Ключевскій, стр. 193—195; Барсукова, столб. 34—35, 163—167; Голубинскій, стр. 85, 100; Вѣрный мѣсяц., стр. 19, 41; Вол. илл. кал., стр. 92; Прав. Бог. Энцикл., т. III, столб. 745; Вѣдомость, стр. 12—13.

Къ нему приписанъ:

138. Покровскій Глушицкій мужской монастырь, въ 23 в. отъ уѣздн. гор. Кадникова и въ 4 в. отъ Діонисіева м-ря.

Основанъ преп. Діонисіемъ Глушицкимъ въ 1413 г.; со времени построенія Сосновецкаго м-ря именовался

великой лаврою; до 1680 г, къ нему былъ приписанъ Сосновецкій м-рь, а съ 1680 г. онъ приписанъ къ Сосновецкому (см. выше № 137).

Храмъ одинъ въ честь Покрова Пр. Богородицы (первоначально выстроенный еще преп. Діонисіемъ въ 1412 году).

Достопамятные настоятели (игумены):

1) Преп. Діонисій († 1437); 2) мѣстнотимый Амфилохій († 1452); 3) Макарій (упом. въ 1478); 4) Никонъ II (упом. въ 1588—89); 5) Іосифъ (1679—1681).

В. Лебедевъ, стр. 1—3, 20—21; Воспоминанія архимандрита Пимена, М. 1877, стр. 113—114; Голубинскій, стр. 85; Заѣрянскій, т. II, № 766, стр. 117—118; Строевъ, столб. 748; Вѣдомость, стр. 14—15.

139. Лопотовъ-Григоріево-Пельшемскій-Богородицкій заштатный (съ 1764 г.) общежительный мужской монастырь при р. Пельшмѣ, въ Больше-мургинской волости, въ 7 в. къ югу отъ у. г. Кадникова, также въ 7 в. отъ села Рабанги, на р. Сухонѣ, и въ 15 в. отъ станціи Московско-Ярославско-Архангельской жел. дор.: „Сухона“.

Основанъ около 1426 г. преп. Григоріемъ Пельшемскимъ изъ рода боярь Лопотовыхъ, († 30 сентября 1441 г.; празднованіе ему установлено на Макарьевскомъ соборѣ 1549 года; мощи его подъ спудомъ въ церкви его имени).

Храмовъ два: одинъ построенъ въ 1715 г., а другой во 2-й половинѣ XVIII вѣка

Въ м-рѣ хранятся: крестъ, высѣченный изъ камня преподобнымъ по прибытіи его на мѣсто обители при ракъ желѣзныя вериги, желѣзная полумантія и желѣзная же кольчатая рубашка, въ которыхъ преподобный совершалъ ежедневныя молитвы и бдѣнія.

Богадѣльня на 5 человѣкъ. Монастырь владѣетъ 877 дес. 1060 кв. саж. земли; рыбными ловлями, дающими 670 руб. дохода, и капиталомъ въ 14530 руб.

Архимандритъ. Монаховъ 9, послушниковъ 21.

Достопамятные настоятели:

а) игумены: 1) преп. Григорій († 1441); 2) Сергій (1606—1624); 3) Сильвестръ (1763—1764);

б) строители: 4) Платонъ (1797—1804); 5) Игнатій Брянчанinovъ (1832—1833), потомъ епископъ Кавказскій.

Ряз. свѣд (1901 г.): Звѣрьскій, т. II, № 909, стр. 198—199; Мерцаловъ, стр. 111; Строевъ, столб. 756; Сивскія архіереи, Сиб. 1898, № 848, стр. 45; Блудевскій, стр. 196—198; Барсуковъ стр. 138—139; Голубевскій, стр. 39; Вол. вѣд. зап., стр. 32; Прав. Вол. Энцикл., т. III, столб. 745; Вѣдомость, стр. 14—15.

140. Семигородная Успенская заштатная (съ 1764 г.) общежительная мужская пустынь, близъ праваго берега р. Двиницы, въ Пустораменской волости, въ 5 в. отъ станціи Московско-Архангельской ж. д. „Семигородный монастырь“, въ 35 в. къ сѣверо-западу отъ уѣзднаго г. Кадникова, и въ 20 в. отъ Діонисіева Глушицкаго м-ря.

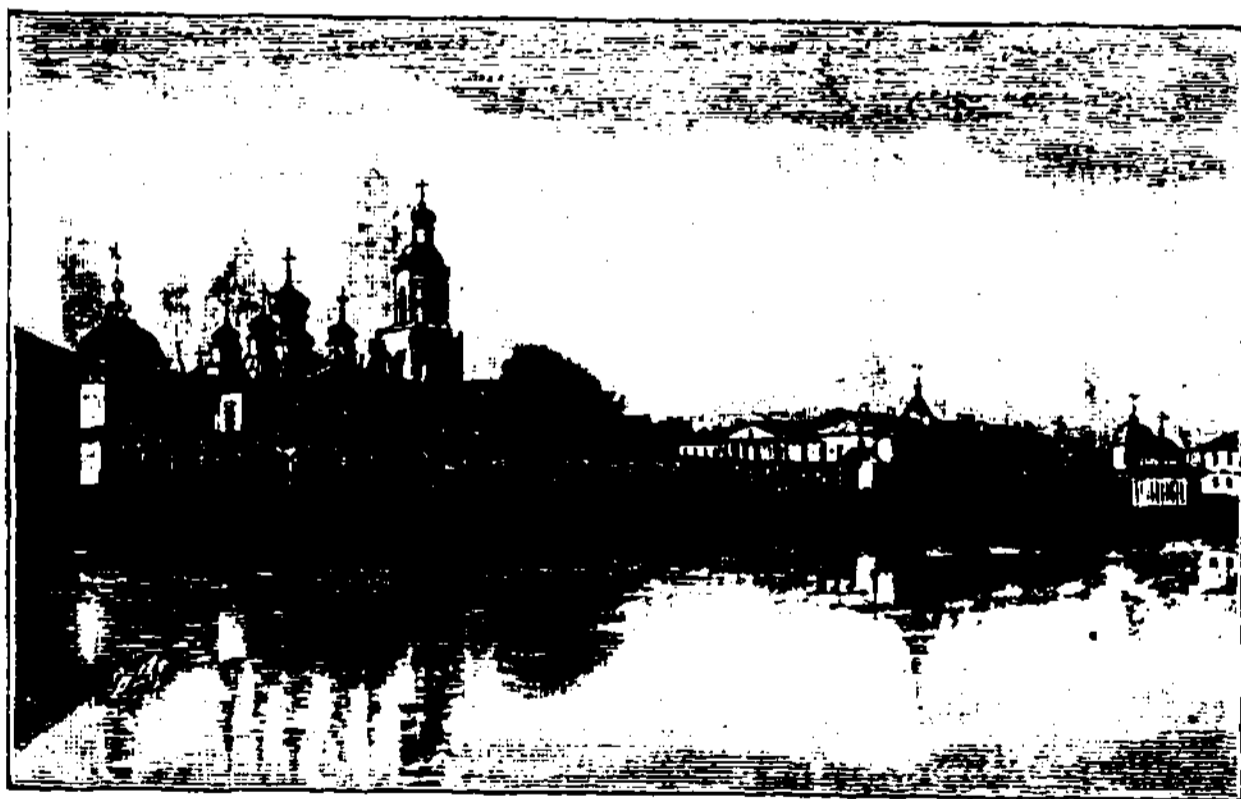

Семигородная Успенская пустынь (съ сѣверо-восточной стороны).

Основана въ началѣ XV в. иноками Діонисіева Глушицкаго монастыря; въ томъ же вѣкѣ пришла въ запустѣніе отъ мора, посѣтившаго Вологодскіе предѣлы; послѣ Литовскаго разоренія была возобновлена

около 1632 года старицей Іуліаніей въ качествѣ женскаго монастыря; въ 1651 г. обращена въ мужской; въ 1661 г. приписана къ Вологодскому Софійскому собору; въ 1666 г. приписана къ Діонисіеву Глушицкому монастырю; въ 1697 г. вновь становится самостоятельной; въ 1764 г. оставлена на своемъ содержаніи.

Храмовъ два каменныхъ: 1) соборный двухъэтажный,—вверху въ честь Успенія Б. М. съ придѣлами: въ честь Рождества Пресвятой Богородицы и въ честь Рождества св. Іоанна Предтечи; внизу—во имя св. Николая Чудотворца, съ двумя придѣлами: во имя св. Маріи Магдалины и во имя блаж. Николая Качанова и св. Царицы Александры; (построенъ въ 1753 г., возобновленъ въ 1859—1864 г.) 2) домовый въ трапезномъ корпусѣ во имя св. Антонія и Θεодосія Печерскихъ съ придѣломъ во имя Всѣхъ Святыхъ (построенъ въ 1881 г.).

Въ м-рѣ находятся: 1) чудотворная икона Успенія Б. М., называемая „Семигородною“ и писанная преп. Діонисіемъ Глушицкимъ († 1 іюня 1437 г.); 2) писанная имъ же икона св. Іоанна Предтечи; 3) Казанская икона Б. М. въ ризѣ изъ мелкаго жемчуга, принесенная въ монастырь въ 1643 г. старицей Маріамной. Лѣтомъ совершаются крестные ходы съ чудотворной иконой Б. М. (1 іюня въ Николаевскую Пустораменскую церковь, 20 іюля въ г. Вологду, 16 августа въ г. Кадниковъ).

Гостинница и страннопріимный домъ для богомольцевъ. Кирпичный заводъ. Скотный дворъ и разныя хозяйственныя постройки. М-рѣ владѣеть 2593 дес. 61 кв. саж. земли. Катромскимъ озеромъ (рыбная ловля), водяной мельницей на р. Катромкѣ, капиталомъ въ 23034 руб. Пахотная земля обрабатывается машинами и плугами. М-рѣ получаетъ ежегодно болѣе 10000 руб. дохода.

Игумень. Монаховъ 18. послушниковъ 9, проживающихъ на испытаніи 61.

Достопамятные настоятели (строители и игумены):

1) Арсеній I (въ 1652 г.); 2) Діонисій I (1659—1664); 3) Сильвестръ (1695—1714); 4) Теофилактъ I (1752—1755); 5) Теофилактъ II (1757—1764); 6) Варѳоломей (1803—1809); 7) Геннадій (1809—1818; игум. 1818—1827); 8) Нектарій Глушицкій (игум. 1846—1854; архим. 1854 † 1869); 9) Александръ Поповъ (игум. 1870—1886).

Ран. свѣд. (1901 г.); П. Саввантовъ, Описание Семигородной Успенской пустыни и упраздненнаго Катромскаго Николаевскаго монастыря, изд. 3, Вологда, 1881, стр. 42 † 1; Василій Лебедевъ, Семигородная Успенская пустынь и православной Николаевскій Катромскій монастырь, Вологда, 1902, стр. 85 † III; Заѣрвинскій, т. II, № 1144, стр. 307—308; В. Лебедевъ, Иконоп. труды, стр. 8 — 11; Воспом. арх. Пшмена, стр. 19, 23; Мерцаловъ, стр. 111; Строевъ, столб. 765—767; Вол. нлз. кал., стр. 32; Прав. Бог. Энцикл., т. III, столб. 745 — 746; Вѣдомость, стр. 16—17.

Къ ней приписанъ:

141. Катромскій Николаевскій мужской монастырь, на берегу Катромскаго озера, въ 70 в. къ сѣверу отъ уѣзднаго г. Кадникова, въ 30 в. отъ Семигородской пустыни.

Время основанія неизвѣстно; основанъ мѣстночтимымъ Онуфриемъ (жилъ въ первой половинѣ XVI вѣка), мощи котораго почиваютъ подъ спудомъ въ деревянной часовнѣ, устроенной на мѣстѣ церкви, сгорѣвшей въ 1803 г.; монастырь существовалъ, какъ видно изъ грамоты царя Іоанна Грознаго, отъ 18 іюля 1569 г., еще въ 1532 году; въ 1764 году упраздненъ; въ 1803 г. приписанъ къ Семигородной пустыни.

Храмъ одинъ, каменный, двухъэтажный; внизу—во имя св. Николая Чудотворца, вверху—два престола; во имя того же святого и во имя преп. Онуфрія Великаго (построенъ въ 1868—1869). Съ разрѣшенія Св. Синода отъ 25 сентября 1835 г. на могилѣ основа-

теля монастыря совершаются панихиды, по желанію множества усердствующихъ богомольцевъ. Странно-примный домъ.

П. Саввиговъ, стр. 22—26; Василій Лебедевъ, стр. 63—80; Звѣривскій, т. II, № 984, стр. 227; Строевъ, столб. 760—761; Барсуковъ столб. 414—415; Голубинскій, стр. 336; Вѣдомость, стр. 16—17.

142. Успенскій Александро-Куштскій мужской монастырь, приписной къ Спасокаменному м—рю, въ 4 вер. отъ села Устья, въ 8 вер. къ востоку отъ Спасокаменнаго м-ря, въ 43 вер. отъ уѣзднаго гор. Кадникова, на правомъ низменномъ берегу рѣки Кушты за 2 вер. отъ впаденія ея въ рѣку Кубену, среди топкихъ болотъ, покрытыхъ хвойнымъ лѣсомъ.

Основанъ въ началѣ XV вѣка пр. Александромъ Куштскимъ († 9 июня 1439 г.); сгорѣлъ въ 1519 г. и вскорѣ былъ возобновленъ; въ 1764 г. былъ упраздненъ и обращенъ въ приходскую церковь; въ 1833 г. приписанъ къ Спасокаменному м-рю.

Храмовъ два: 1) деревянный въ честь Успенія Б. М. (построенъ около половины XVI вѣка); 2) каменный двухъэтажный (построенъ въ 1835 г.): внизу во имя св. Николая Чудотворца, вверху во имя пр. Александра Куштскаго. Въ верхнемъ храмѣ на мѣстѣ лѣваго клироса находится мѣдная гробница надъ мощами пр. Александра Куштскаго, покоящимися подъ спудомъ въ нижнемъ храмѣ.

Н. Суворовъ. Описаніе Спасокаменнаго м-ря, изд. 2, Вологда, 1893, стр. 35—37; Звѣривскій, т. II, № 605, стр. 49, Ключевскій, стр. 300; Барсуковъ, столб. 16—17; Голубинскій, стр. 148; Вѣрний извѣст., стр. 20; Вѣдомость, стр. 14—15.

143. Бѣлавинская Богоявленская мужская густынь въ 20 вер. отъ Спасокаменнаго м-ря и въ 50 вер. отъ уѣздн. гор. Кадникова, въ Задносельской волости, на островѣ Бѣлавинскаго озера.

Основана въ 1630 г., монахомъ упраздненнаго Вологодскаго Ильинскаго м-ря Маркомъ; упразднена

въ 1764 г.; въ 1801 г. приписана къ Спасокаменному монастырю.

Храмовъ два: 1) деревянный во имя Происхожденія честныхъ дровъ; 2) каменный въ честь Богоявленія Господня.

Н. Суворовъ, Описаніе Спасокаменнаго, что на Кубенскомъ озерѣ, монастыря издавіе 2, Вологда 1893, стр. 33—35; Заѣрнскій, т. I, № 91, стр. 107—108 Вѣдомость, стр. 14—15.

Городъ Сольвычегодскъ.

144. Сольвычегодскій Введенскій 3-го класса (съ 1764 года), мужской общежительный монастырь въ самомъ городѣ. Основанъ въ 1565 году сыновьями именитаго челоуѣка Аники (Іоанникія) Строганова — Іаковомъ, Григоріемъ и Симеономъ.

Храмъ одинъ, каменный, двухъэтажный (построенъ въ 1689 г. и освященъ въ 1712 году), въ честь Введенія во храмъ Пр. Богородицы, съ пятью придѣлами: въ честь Грузинской иконы Б. М., во имя Всѣхъ Святыхъ, въ честь Богоявленія Господня, во имя преп. Антонія и Феодосія Печерскихъ и во имя св. Митрофана Воронежскаго. Между церковью и колокольней находятся согласно устному преданію могилы юродивыхъ: Иродіона, Михаила, Іоанна Самсоновича и мѣстночтимаго (панихидами) юродиваго Ѳомы; память его особенно почитается окрестными жителями. Монастырь владѣеть 97 дес. 242 кв. саж. земли (изъ нихъ 8 дес. 1050 кв. саж. пахотной, 25 дес. 1241 кв. саж. сѣнокосной и 50 дес. 1310 кв. саж. лѣса), капиталомъ въ 34606 р. 73 к. и получаетъ изъ казны 668 руб. 88 коп. Ежегодный доходъ простирается до 3000 руб. Игумень. Іеромонаховъ 2, іеродіаконовъ 2, послушниковъ 3, временно трудящихся на клиросномъ и другихъ послушаніяхъ—10.

Достопамятные настоятели:

1) Іосифъ архиман. (1673—1683); 2) Александръ архиман. (1755+1786), 3) Теофиль игум. (1788+1797); 4) Гedeонъ архим. (1798—1811); 5) Августинъ Марсовъ архим. (1825—1839); 6) Иринархъ Добротинъ архим. (1846+1861).

Рев. свѣд. (1901 г.); Сольвычегодскій Введенскій монастырь, Вологодской епархіи, Вологда, 1902, стр. 1 — 34; Зѣрвинскій, т. II, № 699, стр. 89; Строевъ, столб. 744; Барсуковъ, столб. 226, 254, 370 и 616; Голубинскій, стр. 345, 357, 358 и 362; Вол. вл. кал., стр. 32; Прав. Бог. Энцикл., т. III, столб. 746; Вѣдомость, стр. 14 15.

Сольвычегодскій уѣздъ.

145. Ниволаевскій-Коряжемскій общежительный мужской монастырь въ 15 в. отъ у. г. Сольвычегодска, вверхъ по р. Вычегдѣ, при впаденіи въ нее р. Коряжемки.

Основанъ въ 1535 г. мѣстнотимымъ преп. Логгиномъ Коряжемскимъ († 10 февраля 1540 г.) и Симономъ Сойгинскимъ († 24 ноября 1561 г.); въ 1764 г. положенъ въ 3 классѣ; въ 1863 г. упраздненъ и приписанъ къ Сольвычегодскому Введенскому монастырю; по указу Св. Синода отъ 13 апрѣля 1896 г. вновь сдѣланъ самостоятельнымъ, когда Кяхтинскій купецъ Мих. Андр. Хаминовъ пожертвовалъ по завѣщанію м-рю 45000 руб. подъ условіемъ возвращенія самостоятельности.

Храмовъ два каменныхъ: 1) соборный, холодный въ честь Благовѣщенія Б. М. (построенъ въ 1665—1671 г.; въ 1871 г. въ немъ упалъ сводъ; въ 1887 и 1897 г. возобновленъ), съ южнымъ придѣломъ во имя св. Николая Чудотворца; 2) теплый, во имя Спаса Нерукотвореннаго Образа (освященъ въ 1746 г.).

Въ Благовѣщенскомъ храмѣ, близъ иконостаса у сѣверной стѣны находится бронзовая гробница надъ мощами преп. Логгина, открытыми въ 1556 г., а теперь покоящимися подъ спудомъ (мѣстное празднова-

ніе установлено епископомъ Онисифоромъ въ 1814—1827 г.) Надъ гробницей помѣщена принесенная преп. Логгиномъ икона Креста Господня; возлѣ гробницы хранятся: власяница и холщевая фелонь его. Въ сѣверной паперти погребенъ благодетель м-ря прежній игумень его, потомъ епископъ Вятскій Александръ († 17 декабря 1678 года). Въ Спасскомъ храмѣ имѣется чтимая икона св. Николая Чудотворца.

Въ ризницѣ хранятся ризы еп. Александра и пожертвованный имъ въ 1672 г. складень съ изображеніями: на средней доскѣ вверху—Воскресенія Христова, Христа, окруженнаго небесными силами и Ускновенія главы св. Іоанна Предтечи, внизу—Благовѣщенія, Умовенія ногъ и Распятія; на лѣвой доскѣ—Богоматери Одигитріи, и на правой доскѣ—собора всѣхъ святыхъ.

Монастырь владѣеть 2 дес. 404 кв. саж. усадебной земли, 2 дес. пахотной, 30 дес. сѣнокосной; водяной мельницей въ 20 в. отъ обители, на р. Малой Лупьѣ; рыбной ловлей въ р. Вычегдѣ.

Достопамятные настоятели (игумены):

1) Преп. Логгивъ († 1540); 2) Варлаамъ (упом. 1547); 3) Александръ (1643—1651), потомъ еп. Вятскій; 4) Варсонофій (1668—1684); 5) Маркелль (1772—1775); 6) Фалассій строитель (1863—1864 г. 4 янв.); 7) Нектарій игум. (съ 1896 г.).

Игумень. Монаховъ и послушниковъ 50.

Николаевскій Коряжечскій монастырь Сольвычегодскаго уѣзда, Вологодской губ., Вологда, 1901, стр. 1—40; Заѣрицскій, т. I, № 321, стр. 190—191; Остроель, столб. 734—755; Барсуковъ, столб. 330; Голубевскій, стр. 155—156, 195, 321, 560; Вѣршичъ вѣсад., стр. 9; Прав. Бог. Энцикл., т. III, столб. 746; Вѣдомость, стр. 14—15.

Тотемскій уѣздъ.

146. Тотемскій Спасо-Суморинъ нештатный мужской монастырь расположенъ въ 1 в. отъ г. Тотьмы, на мысу между рѣчками Ковдой и Песьей Деньгой впадающими въ р. Сухону.

Основанъ въ 1554 г. преп. Феодосіемъ Суморинымъ († 28 января 1568 г.). Съ 1844 г. въ монастырь учреждена архимандрія.

Храмовъ три каменныхъ: 1) соборный, въ честь Преображенія Господня (построенъ въ 1685 г., возобновленъ и освященъ въ 1825 г.) съ двумя придѣлами: въ честь Введенія Б. М. во храмъ и во имя св. Александра Невскаго (устроенъ въ 1801 г.); 2) Вознесенскій, съ четырьмя придѣлами: правымъ въ честь Тихвинской иконы Б. М., лѣвымъ во имя преп. Феодосія Тотемскаго и въ трапезѣ—правымъ во имя св. Николая чудотворца и лѣвымъ во имя св. Петра, митр. Московскаго; въ нижнемъ этажѣ—во имя всѣхъ Вологодскихъ чудотворцевъ (устроенъ въ 1844 г.); 3) во второмъ этажѣ колокольни, во имя св. Іоанна Златоуста.

Въ Вознесенскомъ храмѣ почиваютъ на вскрытіи (съ 31 декабря 1798 г.) обрѣтенныя 2 сентября 1796 г. мощи преп. Феодосія, мѣстное празднованіе которому установлено 30 сентября 1798 г., а общецерковное нѣсколько позже. Здѣсь же находится чудотворная Суморинская икона Б. М.

Крестные ходы совершаются: 28 января вокругъ м-ря, а 30 августа, 2 и 5 сентября изъ Тотемскаго собора въ м-рь.

При монастырь открыта 21 ноября 1889 г. церковноприходская школа имени основателя и покровителя обители преп. Феодосія съ ночлежной для учениковъ, построенная на землѣ, пожертвованной (2 десятины) сосѣдними крестьянами. Въ школѣ было въ 1901 г. 51 мальчикъ и 3 дѣвочки. Имѣется богадѣльня на 10 человѣкъ.

Земли въ монастырь около 131 десят. Ведется хозяйство. Оброчныя статьи—рыбная ловля, водяная мельница, приносящая 150 руб. Капитала наличными 2,777 р. 20 к. и билетами 96,814 руб.

Достопамятные настоятели:

а) строители: 1) преп. Θεодосій Суморинъ (1554†1568); 2) Исаія Бѣляковъ (1568—1571);

б) игумень: 3) Галактіонъ (1626—1633);

в) архимандритъ: 4) Игнатій (1687—1689);

г) игумены: 5) Израиль (1795—180?); 6) Варѣоломей (1809—1818); 7) Аполлоній (1818—1827); 8) Геннадій (1827—1838);

д) архимандриты: 9) Наѳанаиль (игум. 1840—1844; архим. 1844—1866).

Архимандритъ. Монаховъ 29, послушниковъ 13.

Л. И. Описаніе Тотемскаго Спасо-Суморина монастыря преп. Θεодосія, М. 1850, стр. 69—1; Заѣрянскій, т. II, № 1177, стр. 335 — 336; Строевъ, столб. 773; Словарь историческій о святыхъ, СПб. 1836, стр. 284 — 285; Ключевскій, стр. 349; Барсуковъ, столб. 605—607; Голубинскій, стр. 186—190, 485—490; 559 и 564; Вѣраиій мѣс., стр. 8; Вол. нал. кал., стр. 32; Прав. Бог. Энцикл. т. III, столб. 747; Вѣдомость, стр. 14—15.

Къ нему приписана:

147. Дѣдова Троице-Сергіева пустынь въ 7 в. отъ у. гор. Тотьмы, вверхъ по р. Сухонѣ, на островѣ Дѣдовѣ.

Основана въ концѣ XVII вѣка на мѣстѣ явленія иконы Св. Троицы иноку Іонѣ, бывшему духовнику Тотемскаго воеводы Θεодора Лопухина, отца царицы Евдокіи, первой жены Петра I; въ 1764 г. была предназначена къ упраздненію, но по просьбѣ горожанъ оставлена съ бѣлымъ священникомъ; въ 1832 г. приписана къ Спасо-Суморину м-рю

Храмовъ два: 1) каменный во имя Св. Троицы; 2) деревянный во имя преп. Сергія Радонежскаго.

Л. И. Описаніе, стр. 59; Заѣрянскій, т. I, № 187, стр. 142; Вѣдомость, стр. 14—15.

Городъ Усть-Сысольскъ.

148. Подворье Троицкаго Стефано-Ульяновскаго монастыря въ самомъ городѣ (пожертвовано м-рю въ 1866 году). При немъ храмъ (освященъ 28 ноября 1877 года).

Устьсысольскій уѣздъ.

149. Устьсысольскій Троицкій Стефано-Ульяновскій нештатный общежительный мужской монастырь, въ 165 в. отъ уѣздн. гор. Усть-Сысольска, близъ р. Вычегды. Учрежденъ по ходатайству духовенства и жителей зырянскаго края епархіи въ 1860 г., въ мѣстности, гдѣ на протяженіи тысячи верстъ нѣтъ ни одной обители.

Основанъ на мѣстѣ прежней Ульяновской пустыни, устроенной еще св. Стефаномъ Пермскимъ, но упраздненной въ 1764 г. и обращенной въ приходскую церковь.

Храмовъ шесть: 1) соборный, каменный, двухъ-этажный, вверху во имя Св. Троицы, внизу—во имя Нерукотвореннаго образа Спаса, съ двумя придѣлами: правымъ во имя Похвалы Б. М. и лѣвымъ во имя св. Стефана Пермскаго; 2) подъ колокольней, трапезный, во имя преп. Зссимы и Савватія Соловецкихъ; 3) во второмъ этажѣ колокольни, во имя св. Николая Чудотворца; 4) надъ св. вратами, во имя св. архангела Михаила; 5) кладбищенскій, за оградой, въ честь Успенія Б. М.; 6) старый деревянный, подъ горой, во имя св. Александра Невскаго, съ придѣломъ во имя св. муч. Іуліаніи.

При монастырѣ имѣется богадѣльня на 5 чело-вѣкъ, и въ 1894 учреждена Стефановская церковно-приходская школа, на 15 мальчиковъ. Монастырь имѣетъ образцовое хозяйство, водопроводъ, паровую мельницу, кирпичный заводъ и мастерскія, въ кот-рыхъ братія и временные по обѣту трудники изготовля-ютъ одежду, сбувь и все несбходимсе для монастыр-скаго хозяйства. Въ послѣдніе годы при монастырѣ устроена больница—по настоянію епархіальнаго началь-ства, въ виду отдаленности обители отъ города и въ виду многолюднаго стеченія въ обитель богомольцевъ.

Своимъ благоустройствомъ монастырь всецѣло обязанъ своему долготѣльному настоятелю, архимандриту Матеею. Въ мѣрѣ Михаилъ Андреевичъ Сунцовъ, изъ мѣщанъ г. Вятки, о. Матеей въ 1839 г., 26 лѣтъ, поступилъ въ Соловецкій монастырь, въ 1848 г. принялъ постриженіе и въ 1849 г. былъ рукоположенъ въ іеромонаха. Съ 1853 г. онъ былъ намѣстникомъ Соловецкой обители и за участіе въ отраженіи непріятельскаго флота въ 1854 г. былъ пожалованъ наперснымъ крестомъ на георгиевской лентѣ. Въ 1858 г. онъ получилъ наперсный крестъ, украшенный брилліантами. Не ища возвышенія, онъ дважды оставлялъ должность намѣстника, но снова былъ избираемъ, а въ 1865 г., при вызовѣ изъ братіи Соловецкаго монастыря иноковъ для устроенія пустынной Зырянской обители, съ радостію откликнулся на этотъ призывъ и въ 1866 г. былъ назначенъ настоятелемъ Троицкаго-Стефано-Ульянскаго монастыря.

Когда онъ прибылъ въ эту обитель вмѣстѣ съ двумя іеромонахами, двумя іеродіаконами, монахомъ и двумя послушниками, въ монастырѣ была только ветхая деревянная церковь, почти безъ всякой утвари, и три ветхихъ избы, не было ни копѣйки денегъ, ни фунта ржаной муки.

Черезъ 30 лѣтъ, благодаря стараніямъ о. Матеея, монастырь соорудилъ прекрасный соборный храмъ съ величественной колокольной и колоколомъ въ 300 п., каменную ограду въ 440 саж. съ 4-мя башнями, трехъ-этажную гостинницу, кладбищенскую каменную церковь, имѣлъ свыше 800 дес. отведенной изъ казны земли и собралъ капитала свыше 150,000 р. Въ 1868 г. о. Матеей былъ возведенъ въ санъ архимандрита. Онъ былъ великій постникъ, не употреблявшій даже чаю, и великій труженикъ. Скончался 11 апрѣля 1895 г. и погребенъ въ часовнѣ, гдѣ имъ заведено неусыпное чтеніе псалтири.

Игумень. Монаховъ и указныхъ послушниковъ 70; проживающихъ на испытаніи 30.

Ф. Арсеньевъ, Ульиновскій монастырь у зривъ. М. 1889, стр. 1—148; Западскій, т. I, № 524, стр. 270—271; Вол. вѣд. вѣд., стр. 32; Прав. Бог. Энцикл. т. III, столб. 747—749; Вѣдомость, стр. 14—15.

ЖЕНСКІЕ

Городъ Вологда.

150. Вологодскій Горне-Успенскій 3-го класса (съ 1764 г.) необщежительный женскій монастырь въ Вологдѣ, на „горѣ“, въ центрѣ стараго города, на правомъ берегу р. Вологды.

Основанъ въ 1590 г. благочестивою старицей Домникіей, пострадалъ отъ пожара въ 1762 г., въ концѣ XVIII ст. обнесенъ каменною оградю съ башнями.

Храмовъ три каменныхъ: 1) соборный, холодный, въ честь Успенія Б. М. (построенъ въ 1691—1699 г.); 2) примыкающей къ нему съ сѣверной стороны, теплый, во имя преп. Сергія Радонежскаго (построенъ тогда же), съ двумя придѣлами: правымъ во имя св. Александра Невскаго и преп. Іосифа пѣснописца и лѣвымъ во имя св. Николая Чудотворца; 3) во имя св. Алексія челоуѣка Божія (построенъ въ 1709—1714 г.).

Въ 1869 г. при монастырѣ учрежденъ „епархіальный учебновоспитательный женскій пріютъ“, преобразованный въ 1888 г. въ женское епархіальное училище. Архіеп. Θεодосій (1873 † 1883) пожертвовалъ на устройство пріюта до 20000 руб. и построилъ трехъ-этажный каменный корпусъ, гдѣ и помѣщается теперь училище. При монастырѣ имѣется живописная мастерская, школа для руководѣльныхъ работъ и просфорня,

изготавливающая просфоры почти для всѣхъ городскихъ церквей. Монастырь имѣетъ неприкосновеннаго капитала до 58,000 р., получаетъ изъ казны 387 р. 43 к. и въ замѣнъ угодій 57 р. 12 к. Ежегодный доходъ м-ря превышаетъ 11 тысячъ рублей.

Земли при монастырѣ 79 дес.

Игуменія. Монахинь 21, послушницъ указныхъ 40 и проживающихъ на испытаніи 71.

Достопамятныя настоятельница (игуменіи):

1) Домникія дважды (1590—?; 1613—1623); 2) Екатерина (1691—1709); 3) Евгенія (1709—1713); 4) Аркадія (1746—1770); 5) Серафима (1822—1839); 6) Севастіана (1866—1871); 7) Арсенія (1871 † 1893).

А. Лебедевъ, Успенскій женскій монастырь въ г. Вологдѣ и приписная Никольская Озерская пустынь, Вологда, 1890, стр. 1—24; Заѣрицскій, т. II № 772, стр. 120; Строевъ, столб. 771; Вол. гл. кал., стр. 32; Прав. Бог. Энцикл., т. III, столб. 749; Вѣдомость, стр. 16--17.

Городъ Великій Устюгъ.

151. Устюжскій Іоанно-Предтечевъ 3-го класса (съ 1764 г.) необщежительный женскій монастырь на сѣверовосточной окраинѣ города, на такъ называемой Ивановской (прежде Сокольей) горѣ, въ 60 в. отъ станцій Пермь—Котласской жел. дороги „Котласъ“ и „Луза“.

Основанъ въ 1262 году крещенымъ татарскимъ баскакомъ Іоанномъ Бугой и былъ первоначально мужскимъ; въ 1764 году обращенъ въ женскій, съ переводомъ въ него инокинъ изъ Устюжскаго Преображенскаго монастыря.

Храмъ одинъ каменный, двухъэтажный, построенъ въ 1695 году купцомъ Александромъ Васильевымъ Чалбышевымъ. Въ верхнемъ этажѣ въ честь Рождества Іоанна Предтечи, съ придѣлами—правымъ во имя св. Димитрія Ростовскаго (устроенъ въ 1777 г.) и лѣвымъ во имя св. Льва Катанскаго (устроенъ въ 1747 г.);

внизу во имя Трехъ Святителей съ придѣлами въ честь Виленской иконы Б. М. и во имя св. Варвары. Крестные ходы совершаются: 25 мая вокругъ обители и 24 июня изъ Успенскаго городского собора съ чудотворной иконой Б. М. Одигитри въ м-рь. Въ монастырской ризницѣ хранятся старинные антиминсы 1575, 1642, 1672 и др. годовъ.

Инокини занимаются рукодѣльемъ, шитьемъ шелками, золотомъ и серебромъ; имѣются мастерскія: сапожная, столярная, красильная. Кирпичный заводъ. Больница и богадѣльня на 6 монахинь. Въ монастырѣ помѣщается также епархіальное женское училище. М-рь владѣеть 115 дес. 839 кв. саж. земли, капиталомъ 10207 руб. и получаетъ изъ казны 337 р. 43 к.

Игуменія, монахинь 19, послушницъ указныхъ 87 и проживающихъ на испытаніи 300.

Рев. свид. (1902 г.); Вѣривскій, т. II, № 840, стр. 152; Строевъ, столб. 776; Вол. вл. кал., стр. 32; Вѣстникъ Первой Всерос. выставки монастырскихъ работъ. Сиб. 1904, № 6; Прав. Бог. Энцикл., т. III, столб. 749; Вѣдомость, стр. 16—17.

Грязовецкій уѣздъ.

152. Грязовецкій Арсеніево-Комельскій 3-го класса общежительный женскій монастырь, въ 40 в. отъ Вологды и въ 22 в. отъ у. г. Грязовца.

Основанъ преп. Арсеніемъ изъ рода бояръ Сухарусовыхъ († 24 августа 1550 г.) въ бывшемъ Комельскомъ лѣсу въ первой половинѣ XVI в. и первоначально былъ мужскимъ; въ 1596 году пострадалъ отъ пожара; въ 1904 г. по опредѣленію св. Синода отъ 3—17 ноября обращенъ въ женскій.

Въ монастырѣ, въ Ризположенскомъ храмѣ, покоятся мощи преп. основателя обители, въ придѣлѣ его имени, При монастырѣ имѣется церковноприходская школа, въ которой обучается до 25 мальчиковъ и дѣвочекъ. Земли въ монастырѣ около 150 десят. Ведется

хозяйство. Оброчныя статьи: мельница, рыбная ловля, подворье въ Вологдѣ, доходъ отъ оброчныхъ статей 790 р., да при часовнѣ въ Вологдѣ собирается до 100 р.

Зѣврискій, т. II, № 621, стр. 60; Строевъ, столб. 752; гр. М. Толстой, стр. 15; Ключевскій, стр. 333; Барсуковъ, столб. 57 — 58; Голубовскій, стр. 155; Вѣрный мѣс., стр. 28; Вол. вѣд. кал., стр. 32; Церк. Вѣд. 1904, № 48; Прав. Бог. Дѣявл., т. III, столб. 743; Вѣдомость, стр. 12—13.

153. Николаевская Озерская женская пустынь, приписная къ Горне-Успенскому монастырю (съ 1860 года), въ 20 в. отъ уѣздн. гор. Грязовца и въ 40 в. отъ губ. гор. Вологды, на восточномъ берегу Никольскаго озера, при истокѣ р. Комелы.

Основана около 1520 г. мѣстнотимымъ преп. Стефаномъ Озерскимъ или Комельскимъ († 12 іюня 1542 г.) и первоначально была мужскою; въ годъ смерти основателя разорена татарами; время возобновленія неизвѣстно; въ 1764 г. упразднена и обращена въ безприходную церковь; въ 1811 г. сильно пострадала отъ пожара; въ 1860 г. приписана къ Горне-Успенскому м-рю, который, вслѣдствіе разныхъ препятствій со стороны мѣстнаго причта и окрестныхъ поселянъ, вступилъ во владѣніе пустынью, лишь въ 1862 году.

Храмъ одинъ каменный двухъэтажный: внизу во имя преп. Стефана Комельскаго и преп. Онуфрія Великаго (освященъ 2 сентября 1874 г., возобновленъ въ 1896 г.), съ двумя придѣлами: во имя св. Василія Анкирскаго и во имя св. Трехъ Святителей; вверху во имя св. Николая Чудотворца съ двумя придѣлами: въ честь Тихвинской иконы Б. М. и во имя преп. Александра Свирскаго и муч. Ксеніи (нижній этажъ храма уцѣлѣлъ отъ 1741 г., трапезные придѣлы въ немъ пристроены послѣ пожара 1811 г. и освящены въ 1831—1832 г.; верхній этажъ устроенъ въ 1814 г., трапезные придѣлы открыты въ 1858 г.).

Въ нижнемъ храмѣ покоятся подъ спудомъ мощи преп. Стефана въ главномъ отдѣленіи, посвященномъ

его имени (мѣстное чествованіе памяти преп. Стефана молебнами разрѣшено Св. Синодомъ отъ 14 мая 1866 г., а престоль посв. его имени 2 сентября 1874 г.).

Пустыни принадлежатъ 73 дес. земли пахотной и сѣнокосной.

А. Лебедевъ, Успенскій м-рь, стр. 25—50; В. Лебедевъ, Иванов. труды, стр. 23 — 24; Строевъ, столб. 757; Барсуковъ, столб. 542; Голубинскій, стр. 153 и 196; Вѣрный мѣс., стр. 20; Энцикл., т. III, столб. 749; Вѣдомость, стр. 16—17.

Яренскій уѣздъ.

154. Яренскій Крестовоздвиженскій нештатный общежительный женскій монастырь въ 110 в. отъ у. г. Яренска, среди дремучаго лѣса.

Основанъ въ 1894 г. купцомъ Аванасіемъ Васильевичемъ Булычевымъ, пожертвовавшимъ 2,500 дес. земли, до 35,000 р. деньгами и вносившимъ ежегодно на содержаніе монастыря по 3,000 р.

При монастырѣ учреждена основателемъ богадѣльня съ капиталомъ въ 12,500 р.

Права. Бог. Энцикл., т. III, столб. 749—750; Вѣдомость, стр. 16—17.

9.

Волынская губернія.

Волынская и Житомирская епархія.

(Губернскій и епархіальный городъ Житомиръ).

Монастырей мужскихъ 11, женскихъ 4, всего 15.

Монашествующихъ мужчинъ 320, женщинъ 387, всего 707.

МУЖСКІЕ:

Городъ Житомиръ.

155. Житомирскій Богоявленскій нештатный необщежительный мужской монастырь въ самомъ городѣ (станція Юго-Западныхъ жел. дор.) на Николаевской улицѣ. Учрежденъ по опредѣленію Св. Синода отъ 1—28 февраля 1898 г., въ силу ходатайства Модеста, архіепископа Волынскаго; открытъ 11 октября

1898 г. Находится въ вѣдѣніи Успенской Почаевской лавры.

Храмовъ два: 1) въ честь Богоявленія Господня, съ двумя придѣлами: въ честь Почаевской иконы Б. М. и во имя св. Николая Чудотворца; 2) во имя Воскресенія Христова, при корпусѣ братскихъ келлій. Въ Богоявленскомъ храмѣ находится съ основанія монастыря Почаевская икона Б. М., копія съ чудотворной лаврской иконы; по указу консисторіи отъ 3-го августа 1899 г. ее разрѣшено носить по домамъ жителей г. Житомира. Живописная школа и страннопріимный домъ для богомольцевъ (въ одномъ зданіи, построенномъ въ 1900 г. вмѣсто сгорѣвшаго въ декабрѣ 1899 г.). У подошвы горы въ монастырской усадьбѣ сооружена часовня надъ колодцемъ, который по преданію существовалъ здѣсь съ давнихъ поръ въ вѣдѣніи римско — католической общины сестеръ милосердія (шаритокъ); здѣсь совершается водоосвященіе въ Преполовеніе и 1 августа.

Свящ. Константъ Левитскій, учрежденіе въ г. Житомирѣ-Волинскомъ монастыря, въ связи съ общими состояніемъ православно-русского дѣла въ городѣ и краѣ въ прежнее и настоящее время, 1898, стр. 1—22; Леонидъ Девисовъ, Новооткрытій Житомирскій Боговазленскій монастырь (Волинской епархіи) и его виды, М. 1899, стр. 1—32; то же, изд. 2, 1901, стр. 1—36, Вѣдомость, стр. 16—17.

156. Архіерейскій домъ въ самомъ городѣ.

Житомирскій уѣздъ.

157. Тригорскій Преображенскій 2-го класса (съ 1842 г.) общежительный мужской монастырь въ селѣ Тригорьѣ, на одной изъ трехъ горъ, омываемыхъ р. Тетеревомъ, въ 25 вер. отъ Житомира.

Основанъ „сіятельнымъ княземъ Владиміромъ Житомирскимъ“ и уже въ XVI в. былъ приписанъ къ Бердичевскому монастырю „ради лѣса и рыбъ“. На

основаніи монастырскихъ данныхъ, построень игуменомъ Кирилломъ на средства, пожертвованныя помѣщиками Николаемъ и Феодоромъ Александровичами Вороничами. Съ 1600 г. по 1723 г. былъ православнымъ, съ 1723 становится уніатскимъ, а съ 1839 — вновь православнымъ.

Храмовъ при монастырѣ три: 1) камен. въ честь Крещенія Господня, построенный архимандритомъ Леонтиемъ Скибовскимъ въ 1840-хъ годахъ 2) камен. въ честь Преображенія Господня, постройка котораго закончена въ 1873 г. и 3) кладбищенскій деревянный во имя Св. Женъ Мироносицъ. Кромѣ того, къ монастырю принадлежитъ приходъ съ деревян. Покровскою церковью въ селѣ Денешовѣ.

При м-рѣ находятся: гостинница для странниковъ и богомольцевъ и церковно—приходская школа, основанная въ 1883 году, съ общежитіемъ на 20 мальчиковъ.

Въ 1862 г. монастырь надѣленъ отъ казны 242 десятинами земли: усадебн. 8 десят. 2376 саж., пахотной 35 дес. 432 саж., сѣнок. 45 десят. 360 саж., пастбищ. 18 десят. 1878 саж., лѣса 82 дес. 888 саж. и неудобн. земли 51 дес. 1296 саж. Отъ казны получаетъ ежегодно 2820 руб., доходовъ имѣеть на сумму 1500—2000 руб.

Архимандритъ. Монаховъ 15, послушниковъ 9.

Девятисотлѣтіе православія на Волыни, Житомиръ, 1892, стр. 110—113; Забрянскій, т. I, № 495, стр. 261; Прав. Бог. Энцикл., т. III, столб. 796; Вѣдомость, стр. 18—19.

Городъ Владиміръ—Волынскій.

158. Владиміро-Волынскій Христорождественскій 1-го класса (съ 1842 г.) необщежительный мужской монастырь въ самомъ городѣ, въ 50 в. отъ станціи Юго-Западныхъ жел. дорогъ: „Ковель“.

Основанъ въ 1755 г. Слонимскимъ старостою Игнатіемъ Садовскимъ для іезуитовъ, по изгнаніи ихъ въ 1773 г. переданъ уніатамъ, въ 1839 г. присоединенъ къ православію. Настоятелями сначала были игумены, съ 1870 г. архимандриты, съ 1891 г. викарные епископы владиміръ-волынскіе.

Храмовъ два каменныхъ: 1) въ честь Рождества Христова; 2) домовый, въ честь Покрова Б. М.

Монастырь получаетъ изъ казны 2489 р. 7 к. и 1587 р. 83 к. добавочныхъ изъ суммъ Св. Синода. Монастырь владѣеть 250 дес. земли. М-ремъ управляетъ викарный епископъ. Намѣстникъ—архимандритъ. Монаховъ 8, послушниковъ 10.

Рев. свѣд. (1901 г.); Заѣрвискіѳ, т. I, № 114, стр. 115; Девятисотлѣтіе, стр. 115; Прав. Бог. Энцикл., т. III, столб. 795—796; Вѣдомость, стр. 18—19.

Владиміръ-Волынскій уѣздъ.

159. Загоровскій Рождество - Богородичный, 3-го класса (съ 1842 г.), необщежительный мужской монастырь, при селѣ Воля-Загорова (или Новый Загоровъ), Хоровской волости, въ 12 в. отъ мѣстечка Порицка и отъ села Рогознаго (почт. телегр. отд.), въ 30 в. къ югу отъ у. г. Владиміра, въ 53 в. отъ станціи Юго-Западныхъ ж. д. „Луцкъ“.

Существуетъ, по преданію, съ начала XV в.; обыкновенно, его основаніе относятъ къ 1548 г., когда протекторами его являются мѣстные помѣщики Иванъ и Петръ Богдановичи Загоровскіе; въ 1710 г. „братство Загоровскаго монастыря—обряда греческаго“, во главѣ съ игуменомъ Лаврентіемъ Драгинскимъ, перешло въ унію; въ 1839 г. монастырь обращенъ въ православный.

Храмовъ три: 1) въ честь Рождества Пресв. Богородицы, 2) теплый—во имя Всѣхъ Святыхъ, 3) трапезный—въ честь Воздвиженія Креста Господня. Въ

соборномъ храмѣ находится мѣстнотимая Загоровская икона Б. М., празднованіе которой совершается 8 сентября при огромномъ стеченіи богомольцевъ. Подъ алтаремъ соборнаго храма имѣется склепъ, гдѣ погребенъ протекторъ монастыря маршалъ Петръ Загоровскій и его супруга Θεодора Θεодоровна, урожденная княжна Сангушко. Въ главномъ храмѣ находится надтреснутый колоколь, вѣсомъ въ 12 п. 30 ф., съ надписью о пожертвованіи его въ монастырь въ 1492 г. Александромъ Юрьевичемъ Загоровскимъ. Въ числѣ 57 рукописей и 42 старопечатныхъ книгъ, переданныхъ въ Волынское епархіальное древлехранилище, былъ въ м—рѣ экземпляръ твореній св. Василя Великаго, напечатанный въ друкарнѣ Острожской и данный по свидѣтельству надписи. кн. Константиномъ Острожскимъ „Григорию з братею, съ Варламомъ да Мисаиломъ“, т.-е. Григорію Отрепьеву и его спутникамъ монахамъ, бѣжавшимъ изъ Москвы при Борисѣ Годуновѣ. Владимірская школа грамоты — въ память 900 лѣтія крещенія Руси. Монастырь получаетъ изъ 1840 руб.

Архимандритъ. Іеромонаховъ 4, іеродіаконовъ 2, послушниковъ указныхъ 3 и неприукаженныхъ 9.

Рав. свѣд. (1901 г.); Зѣвраскій т. I, № 192, стр. стр. 144; Девятисотлѣтіе, стр. 106—110; П. Парлянгъ. Изъ смутнаго времени, СПб. 1902, стр. 25; Прав. Бог. Энцикл., т. III, столб. 797; Вѣдомость, стр. 18—19.

Городъ Дубно.

160. Дубенскій Крестовоздвиженскій 2 класса (съ 1904 года) необщежительный мужской монастырь въ самомъ городѣ, на окраинѣ, на островѣ, образовавшемся отъ разлива р. Иквы.

Основанъ князьями Острожскими не позже первой половины XV вѣка; во второй половинѣ XVI вѣка достигъ цвѣтушаго состоянія, благодаря заботамъ зна-

менитаго поборника православія кн. Конст. Конст. Острожскаго: послѣ 1660 года насильственно обращенъ въ унию; въ 1795 г. возвращенъ въ православіе при третьемъ раздѣлѣ Польши; съ 1800 по 1829 г. вновь находился въ рукахъ монаховъ-базиліанъ (униатовъ); съ 1822 г. окончательно сталъ православнымъ. Въ томъ же году обращенъ въ приходскую церковь; опредѣленіемъ Св. Синода отъ 2 іюля 1860 г. разрѣшено было обратитъ ее въ монастырь, приписной къ Почаевской лаврѣ, въ уваженіе памяти преп. Іова Почаевскаго, бывшаго здѣсь въ XVI вѣкѣ 20 лѣтъ игуменомъ. Въ 1861 г. былъ возстановленъ и приписанъ къ лаврѣ; опредѣленіемъ Св. Синода отъ 13—18 сентября 1904 года возведенъ на степень 2 класса и сдѣланъ самостоятельнымъ. Настоятелями его состоятъ архимандриты-намѣстники Почаевской лавры.

Храмовъ два каменныхъ: 1) въ честь Воздвиженія Креста Господня; 2) во имя преп. Іова Почаевскаго (устроенъ въ 1890 году изъ храма католическаго монастыря кармелитокъ, бывшаго рядомъ съ православнымъ и перешедшаго къ нему въ началѣ 1890 г.). Монаховъ 7, послушниковъ 8.

Збірникъ, т. I, № 266, стр. 170; Деятели, стр. 90—93; Церков. Вѣд. 1904, № 41 и 44; Искусство и художественная промышленность 1899, № 14, стр. 69—70; Прав. Бог. Энцикл., т. III, столб. 795; Вѣдомость, стр. 18—19.

Дубенскій уѣздъ.

161. Дерманскій Свято-Троицкій 1-го класса (съ 1842 г.) необщежительный мужской монастырь, въ селѣ Дермани, въ 20 вер. отъ Острога и 40 вер. отъ Дубна, на холмѣ, окруженномъ въ древности каменной стѣною въ $3\frac{1}{2}$ саж. высоты; части стѣны сохранились и до сихъ поръ. Стѣна была окружена рвомъ, наполнявшимся водою изъ пруда; для входа былъ

устроены подъемный мостъ къ башнѣ, служившей входными воротами и колокольней.

Сооруженъ княземъ Василіемъ Феодоровичемъ Краснымъ († въ 1450 г.). Монастырь располагалъ въ древности большими средствами, но значеніе пріобрѣтаетъ только съ начала XVII вѣка, когда при немъ были учреждены общежитіе, школа и типографія, отданная княземъ Константиномъ Константиновичемъ Острожскимъ. Къ нему были приписаны монастыри Спасскій и Крестовоздвиженскій, а мѣсто настоятелей, которыми были сперва игумены, потомъ архимандриты, начали заступать архіереи. Дерманскій монастырь во второй четверти XVII в. отпадаетъ въ унію, съ 1720 г. явно сталъ уніатскимъ, но въ 1796 г., а по другимъ извѣстіямъ въ 1822 г., возвращенъ въ православіе, при чемъ недвижимое имущество было передано въ казну, доходы же съ имѣній, поступая въ казначейство, передаются въ вѣдѣніе епархіальнаго начальства на нужды монастыря.

Храмовъ въ м-рѣ два: 1) каменный во имя Св. Троицы, длиною въ 10 саж., а шириною въ 6 саж.; 2) домовый теплый, устроенный въ честь пр. Феодора, кн. Острожскаго, въ 1873 г.

Въ библиотекѣ монастыря хранится рукописная книга поученій кн. Константина Ивановича Острожскаго, подаренная имъ въ 1499 году, и рукописное евангеліе, пожертвованное имъ же въ 1507 году.

Монастырь имѣетъ земли пахатной, сѣнокосной, подъ садами и огородами до 131 десят. Отъ казны мон-рь получаетъ 6697 руб. въ годъ и проценты съ разновременно пожертвованныхъ капиталовъ, самымъ виднымъ изъ которыхъ является вкладъ въ 5000 р. отъ граф. А. А. Орловой-Чесменской.

Въ монастырѣ настоятелями состоятъ съ 1845 г. викарные епископы Острожскіе. Намѣстникъ—архимандритъ. Монаховъ 6 и послушниковъ 10.

Заѣрвскій, т. I, № 169, стр. 194; Девятисотлѣтіе, стр. 93—97; П. Парламентъ, стр. 6; Прев. Бог. Энцикл., т. III, столб. 798; Вѣдомость, стр. 16—17.

Ковельскій уѣздъ.

162. Мѣлецкій Свято-Николаевскій 1-го класса (съ 1842 г.) необщежительный мужской монастырь, въ 28 в. отъ уѣзднаго города Ковеля, въ мѣстечкѣ Мѣльцахъ, при рѣкѣ Туріи.

Основанъ монахами нынѣ несуществующей Вербовской обители, бывшей въ 3 вер. отъ города Ковеля, въ урочищѣ, названномъ ими за живописность „милымъ“; отсюда „Мильцы“, „Мѣльцы“. Впервые мон-рь упоминается въ 1532 г., въ которомъ кн. Василій Сангушко производитъ замѣну своихъ сель монастырскими селами. Съ этого года начинается исторія мон-ря, изъ которой видно, что фундаторами мон-ря были князья Сангушки, отъ которыхъ монастырь получилъ много пожертвованій и имѣній. Монастырь перешель въ унію въ 1656 г., по другимъ извѣстіямъ, въ мон-рѣ водворились въ 1707 г. насильственнымъ образомъ монахи-базиліане, (уніаты).—и тогда-то настоятели монастыря, „опаты“ расхитили массу цѣнныхъ вещей и денегъ; въ особенности корыстолюбіемъ запятали себя Леонъ Шептыцкій, еписк. Львовскій, и Іосифъ Моргулецъ. Въ 1839 г. монастырь изъ уніатскаго становится православнымъ. До 1842 г. Мѣлецкій монастырь былъ вотчиннымъ монастыремъ, но съ 1842 г. всѣ имѣнія перешли въ казну.

Храмовъ при монастырѣ три каменныхъ: 1) во имя свят. Николая, построенный кн. Феод. Андр. Сангушкой въ 1540 г.; 2) кладбищенскій во имя пр. Онуфрія, построен. „опатомъ“ (настоятелемъ) Флоріаномъ Шашкевичемъ; 3) теплый во имя св. Александра Невскаго, построенъ въ 1855 г.

При монастырь существуютъ церковно-приходская школа и духовное училище, открытыя архимандр. Варлаамомъ Яскульскимъ († 1847 г.).

Монастырь имѣетъ 408 десят. 58 саж. земли и приходъ изъ 7 селеній; изъ казны получаетъ въ годъ 4085 рублей. Архимандритъ. Монаховъ 12, послушниковъ 8.

Леонардъ Омельяскій. Нѣкоторыя свѣдѣнія изъ исторіи Мѣзецкаго монастыря, стр. 45—54 (журнальный оттискъ); Забравскій. т. I, № 325, стр. 192; Деятели, стр. 97—101; Прав. Бог. Энцикл., т. III, столб. 796; Вѣдомость, стр. 18—19.

Городъ Кременецъ.

163. Кременецкій Богоявленскій нештатный мужской монастырь, приписной къ Дерманскому Троицкому м-рю, въ сѣверн. части города.

Построенъ въ 1636 г. Волынскими обывателями—хорунжіемъ Даніиломъ Малиновскимъ и Лаврентіемъ Древинскимъ, по благословенію Кіевскаго митрополита Петра Могилы.

Основанъ на томъ мѣстѣ, гдѣ нынѣ Кременецкое духовн. училище; при немъ существовало „Православное Богоявленское братство“, основанное для защиты православія отъ распространявшейся уніи. Въ 1725 году, послѣ упорной борьбы съ іезуитами, католиками и уніатами, поступаетъ въ вѣдѣніе уніатовъ. Въ 1807 г. зданія монастыря были отданы подъ помѣщеніе польскаго лицея, основан. Чацкимъ, а монастырь переведенъ въ зданіе католическ. реформатовъ—монаховъ, построенное въ 1760 г. воеводою Станиславомъ Потоцкимъ. Въ 1839 г. монастырь возвращенъ православнымъ и составлялъ отдѣльный приходъ до 1865 г., когда Богоявленскій монастырь былъ восстановленъ и причисленъ къ Загаецкому св. Іоанна Милост. монастырю. Въ 1873 г. былъ отчисленъ отъ

Загаецкаго монастыря и приписанъ къ Дерманскому монастырю.

Храмовъ при монастырѣ три: 1) главный соборный Богоявленскій; 2) во имя св. Николая; 3) во имя св. Іоанна Крестителя Господня. При монастырѣ находится братская Свято-Николаевская церковно-приходская школа.

Монастырю принадлежитъ 2 дес. 43 саж. усадебн. земли, 30 десят. пахатной и 10 десят. лѣса подъ кустарниками. Содержаніемъ пользуется отъ Дерманскаго Свято—Троицкаго монастыря, и отъ казны получаетъ 560 рублей за завѣдываніе приходомъ. Настоятель—епископъ Острожскій. Іеромонаховъ 5, Іеродіаконъ 1, послушниковъ 25.

Забрянскій, т. I, № 73, стр. 97—98; Десятисотлѣтіе, стр. 113—115; Прав. Бог. Энцикл., т. III, столб. 796; Вѣдомость, стр. 16—17.

Кременецкій уѣздъ.

164. Почаевская Успенская необщежительная мужская лавра на горѣ близъ мѣстечка Новый Почаевъ, въ 8 вер. отъ Австрійской границы, въ 20 вер. къ юго-западу отъ уѣзднаго города Кременца и въ 25 в. отъ станціи Юго-Западныхъ жел. дор. „Рудня Почаевская“.

Основана, по преданію, кievскими монахами бѣжавшими въ 1240 г. послѣ разгрома Кіева Батыемъ, въ послѣдствіи пришла въ запустѣніе и вновь устроена благочестивой Анной Гойской въ 1597 г., въ 1768 г. была возобновлена Николаемъ Потоцкимъ; съ 1713 по 1831 гг. находилась подъ властью униатовъ, въ 1831 г. передана въ вѣдѣніе православнаго духовенства; въ 1833 г. получила названіе лавры съ присвоеніемъ ей 4-го мѣста въ числѣ существующихъ въ Россіи лавръ.

Храмовъ пять каменныхъ: 1) соборный въ честь Успенія Б. М. (построенъ въ 1780 г.) съ двумя придѣлами на хорахъ: во имя св. Николая Чудотворца (построенъ въ 1842 г.) и во имя св. Александра Невского (построенъ въ 1859 г.); 2) пещерный во имя

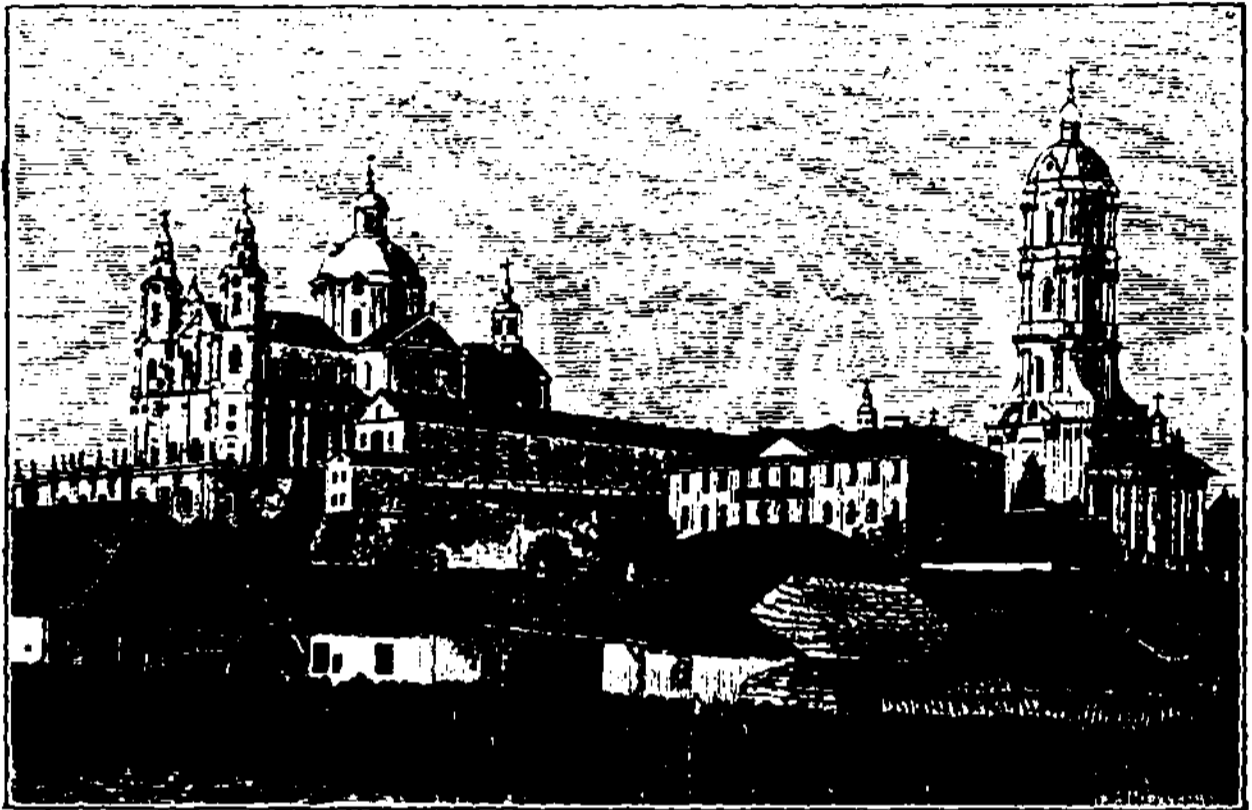

Почаевская Успенская лавра.

св. Троицы; 3) во имя св. Антонія и Феодосія Печерскихъ; 4) трапезный во имя св. великомученицы Варвары; 5) кладбищенскій. Въ пещерномъ Троицкомъ храмѣ въ серебряной ракъ, устроенной въ 1842 г. графиней Анной Алексѣевной Орловой-Чесменской, почиваютъ мощи преп. Іова Почаевского († 28 октября 1651 г.). Въ соборномъ храмѣ помѣщается въ звѣздообразномъ киотѣ надъ царскими вратами чудотворная Почаевская икона Б. М. Особенной торжественностью въ лаврѣ отличаются богослуженія: 15 августа (престольный праздникъ), 28 августа (день обрѣтенія мощей преп. Іова), 8 сентября (празднованіе Почаевской иконѣ Б. М.), и 28 октября (память преп. Іова). 15 августа совершается крестный ходъ изъ Успенскаго собора въ кладбищенскій храмъ. 28 октября (съ 1903 г.)

по разрѣшенію Св. Синода совершается съ крестнымъ ходомъ обнесеніе мощей преп. Іова вокругъ соборнаго храма. Главную святыню лавры составляетъ стопа или отпечатокъ ноги Б. М. въ плотномъ известковомъ туфѣ. Иконописная мастерская. Школа съ обученіемъ ремесламъ на 25 пансіонеровъ. Больница для приходящихъ богомольцевъ.

М-ремъ управляетъ епископъ Волынской. Намѣстникъ—архимандритъ. Монаховъ 54, послушниковъ 85.

Ряз. съѣд. (1901) г.; Описаніе Почаевской Успенской лавры, изд. 4-е, Почаевъ, 1903, стр. 1—132; Живописное обозрѣніе русскихъ святыхъ мѣстъ, выпускъ IV. Почаевская Успенская лавра. Одесса 1894. 1—64+II; Г. Крижановскій, Историческое и общественное значеніе Почаевской Лавры, Почаевъ, 1899, стр. 1—116; Зѣврисскій, т. I, № 384, стр. 209—210; Девятисотлѣтіе, стр. 72—90; свящ. А. Хойвацкій, Историческое сказаніе о св. чудотворной иконѣ Б. М. Почаевской, Почаевъ, 1877, стр. 1—112+II; Повѣсть историческая о св. чудотворной иконѣ Б. М. Почаевской, изд. 3, дополненное Н. Теодоровичемъ, Почаевъ, 1893, стр. 1—116; Правднваніе трехсотлѣтняго пребыванія въ Почаевской обители чудотворной иконы Б. М., Почаевъ, 1897, стр. 1—158; А. М., Великое шестилѣтіе Почаевской святныи въ г. Житомиръ и обратво въ н. Почаевъ по селамъ и городамъ Волыни, Почаевъ, 1899, стр. 1—199; Историческій Вѣстникъ, 1882, № 9 (статья Н. Дѣскова, Слѣды воги Богородици въ Почаевѣ); Волыско-Почаевскій вѣстникъ, Почаевъ 1904, стр. 129—140; протоіерей А. Хойвацкій, Жизнь и подвиги преп. Іова, игумена и чудотворца св. лавры Почаевской, Почаевъ, 1892, стр. 1—132; Церк. Вѣд. 1903, № 37 и 43; Прав. Бог. Звѣзд., т. III, столб. 793; Вѣдомость, стр. 16—17.

165. Загаецкій святого Іоанна Милостиваго 3-го класса (съ 1842 г.) общежительный (съ 1905 г.) мужской монастырь, въ мѣстечкѣ Малыхъ Загайцахъ, въ 20 в. отъ станц. жел. дороги и уѣздн. гор. Кременца, въ 14 вер. отъ мѣстечка Ямполья и въ 40 вер. отъ Почаевской лавры.

Монастырь построенъ Ириною или Региною изъ Боговитиновъ Козерадь - Ярмолинскою, вдовою полковника польскихъ войскъ и владѣлицею Загайць, въ 1625 году, по благословенію митр. Петра Могилы, для иноковъ „греческой религіи“. Первоначально въ монастырѣ монашествующихъ было: 3 свящ. и 1 діаконъ; для ихъ продовольствія она надѣлила монастырь зем-

лею и деньгами и завѣщала похоронить себя въ монастырѣ. До начала XVIII вѣка монастырѣ получаетъ земли и угодія отъ наслѣдниковъ Ярмолинскихъ, а со времени борьбы православія съ латинствомъ, онъ начинаетъ подвергаться опустошеніямъ: въ 1709 году въ монастырѣ былъ присланъ Огинскимъ отрядъ кавалеріи для принужденія монаховъ перейти въ унию; узнавъ объ этомъ, Сапѣга, гетманъ литов., приступомъ взялъ монастырѣ и подвергъ его разграбленію и опустошенію. Въ началѣ XVIII в. монастырѣ становится униатскимъ и просуществовалъ такимъ до 1794 г., когда былъ возвращенъ въ православіе и перечисленъ въ заштатные, а въ 1842 г. зачисленъ въ третье—классные и лишенъ фондушевой земли.

Въ монастырѣ 1 храмъ во имя св. Іоанна Милостиваго. Въ храмѣ находится чудотворный образъ Божіей Матери, подаренный въ 1649 г. Стефаномъ Ярмолинскимъ. Въ библиотекѣ монастыря много книгъ и документовъ, относящихся къ XVI, XVII и XVIII в., заключающихъ исторію края. Какъ рѣдкость, имѣется библия перваго изданія, напечатанная въ Острогѣ въ 1581 г. Архивъ въ запущеніи, но заключаетъ много рѣдкихъ рукописей и документовъ.

Въ паперти при южной сторонѣ находится могила греческаго митроп. Никонисавскаго Даніила, спасавшагося отъ турецкаго преслѣдованія и скончавшагося въ Радзивиловѣ въ 1829 г.

Монастырѣ владѣетъ 30 дес. пахатн. земли, мельницею, прудомъ; получаетъ проценты съ вкладовъ, изъ нихъ 5000 р. пожертвованы гр. Орловой-Чесменской въ 1848 г.

М-рѣ получаетъ изъ казны 1840 руб.

Игуменъ. Монаховъ 7, послушниковъ 25.

Ран. свѣд. (1901 г.); іеромонахъ Анатолій, Загаецкій св. Іоанна Милостиваго мужской монастырѣ, СПб. 1901, стр. 1—33; Зѣврискій, т. II, № 800, стр. 139—134; Девятисотлѣтіе, стр. 101—106; Церк. Вѣдом. 1905, № 48; Правосл. Бог. Давчан., т. III, столб. 797; Вѣдомость, стр. 18—19.

ЖЕНСКІЕ:

Владиміро-Волынскій уѣздъ.

166. Святогорскій Зимненскій 2-го класса общежительный женскій монастырь въ селѣ Зимнѣ, въ 5 в. отъ у. г. Владиміра-Волынскаго, на берегу р. Луга.

Монастырь, бывшій мужскимъ, существовалъ уже въ XI вѣкѣ; въ 1682 г. насильственно обращенъ въ унію и пришелъ въ крайній упадокъ; въ 1893 г. восстановленъ въ видѣ женскаго м-ря.

Храмъ одинъ каменный въ честь Успенія Б. М., построенный въ XV вѣкѣ на мѣстѣ древняго и возобновленный въ 1857 году. Въ храмѣ хранится мѣстночтимая Зимненская икона Б. М.

М-рь получаетъ 1500 руб. изъ капитала духовенства Западнаго края. Игуменія. Монахинь 10, послушницъ 5.

Зѣвревскій, т. III, № 1610, стр. 67; Деятели, стр. 50—51; Прав. Бог. Энцикл., т. III, столб. 797—798; Вѣдомость, стр. 18—19.

Заславскій уѣздъ.

167. Городищенскій Рождество-Богородицкій 3 класса необщежительный женскій монастырь, при селѣ Городищѣ, Городищенской волости, въ 5 в. отъ мѣстечка Шепетовки (почт.-телегр. конт.), въ 7 в. отъ станціи Юго-Западныхъ жел. дорогъ „Шепетовка“, въ 18 в. отъ уѣздн. гор. Заславля.

Основанъ въ 1538 г. кн. Богушемъ Корецкимъ, въ 1777 году приписанъ къ Гощанскому базилианскому (уніатскому) монастырю; восстановленъ въ 1782 году дворяниномъ Погрошевскимъ и князьями Любомірскими; возобновленъ въ 1858 году игуменією Василиссою и сюда переведены инокини изъ Успенскаго Полонскаго монастыря.

Храмовъ два: въ честь Рождества Пр. Богородицы и теплый домовый во имя св. Николая Чуд.

Въ монастырѣ хранятся воздухи, покровъ и крестъ серебряный вызолоченный съ частію животворящаго древа Креста Господня, пожертвованные въ 1866 году, послѣ кончины въ бозѣ почившаго Е. И. В. Наслѣдника Цесаревича Николая Александровича. Школа грамоты для сиротъ. Больница на 7 кроватей, открытая въ 1900 году. Монастырь получаетъ изъ казны 1564 руб. 20 коп.

Игуменія. Монахинь 16, послушницъ 140.

Ряз. свѣд. (1901 г.); Вѣстникъ 1 ой Всерос. монастырской выставки, СПБ. 1904, № 3; Зѣтравскій, т. I, № 166, стр. 132—133; Десятисотлѣтіе, стр. 118—121; Прав. Бог. Энцикл., т. III, столб. 797; Вѣдливость, стр. 18—19.

Новградъ-Волинскій уѣздъ.

168. Корецкій Воскресенскій 2 класса (съ 1795 г.) необщежительный женскій монастырь при мѣстечкѣ Корцѣ (почт.-телегр. конт.), надъ р. Корчиномъ, въ 28 в. отъ у. г. Новградъ-Волинска.

Основанъ около 1571 г. княземъ Богушемъ (Евѣимемъ) Феодоровичемъ Корецкимъ; возобновленъ въ 1625 или 1633 году княжною Софією Корецкою (въ монашествѣ игуменею Серафимою). Съ 1752 по 1765 г. монастыремъ владѣли униаты.

Храмовъ, современныхъ построенію монастыря, два: соборный Воскресенскій и теплый Успенскій; они подъ одной крышей съ корпусомъ.

Въ монастырѣ имѣется древняя икона Б. М. Споручницы грѣшныхъ, по преданію, привезенная кн. Корецкимъ изъ Рима. Съ 1897 г. двухъ-классная школа. М-рь получаетъ изъ казны 2297 руб. 80 коп. Игуменія. Монахинь 17, послушницъ 89.

Ряз. свѣд. (1901 г.); Зѣтравскій, т. II, № 745, стр. 109; Десятисотлѣтіе, стр. 116—118; Прав. Бог. Энцикл., III, столб. 797; Вѣдливость, стр. 18—19.

169. Любарскій Свято-Георгіевскій 2-го класса необщежительный женскій монастырь въ мѣстечкѣ Любарѣ, въ 25 вер. отъ Печановки, ст. Юго-Западн. ж. дор. и въ 90 в. отъ у. г. Новградъ-Волинска.

Любарскими владѣльцами—кн. Любомірскими былъ основанъ въ 1666 г. мужской Любарскій монастырь, до 1740 г. монастырь считался православнымъ, а съ 1740 г.—1839 г. былъ занятъ уніатскими монахами—базиліанами. Съ 1839 г., послѣ возсоединенія уніатовъ, монастырь до 1871 г. оставался мужскимъ, по опредѣленію Св. Синода отъ 9 дек. 1872 г. обращенъ въ женскій, а съ 23 апрѣля 1873 г. фактически сталъ женскимъ.

Храмовъ три каменныхъ: 1) соборный Свято-Георгіевскій; 2) теплый реставриров. въ 1888 г., построенный въ 1776 г.; 3) строящійся на добротныя пожертвованія.

Монастырь владѣетъ землей въ количествѣ 188 д. 634 саж. и получаетъ изъ казны 2812 руб. 80 коп. Игуменія. Монахинь 25, послушницъ 86.

Зѣвревскій, т. I, № 157, стр. 130; Девятисотлѣтіе, стр. 121—122; Прав. Бог. Энцикл., т. III, столб. 797; Вѣдомость, стр. 18—19.

10.

Воронежская губернія. Воронежская и Задонская епархіа.

(Губернскія и епархіальный гор. Воронежъ).

Монастырей мужскихъ 9, женскихъ 9, всего 18.

Монашествующихъ мужчинъ 738, женщинъ 1994, всего 2722.

МУЖСКІЕ:

Городъ Воронежъ.

170. Воронежскій Благовѣщенскій Митрофановъ 1 класса необщежительный мужской монастырь въ самомъ городѣ (узловая станція Московско-Кіево-Воронежской и Юго-Восточныхъ жел. дорогъ), на

концѣ Ново-Московской улицы. Основанъ въ 1836 г. при каедральномъ Благовѣщенскомъ соборѣ.

Храмовъ три каменныхъ: 1) соборный Благовѣщенскій 6-ти главый (построенъ въ 1735 г. и перестроенъ въ 1786, 1833 и 1875 гг.); 2) во имя св. архангела Михаила (освященъ въ 1768 году); 3) во имя св. Митрофана, епископа Воронежскаго, трапезный (построенъ въ 1839 году). На правой сторонѣ Благовѣщенскаго собора въ кипарисной ракъ, обитой го-



Благовѣщенскій Митрофановъ монастырь.

лубымъ атласомъ и вложенной въ другую деревянную, обшитую чеканнымъ серебромъ, почиваютъ мощи перваго епископа Воронежскаго св. Митрофана, въ схимѣ Макарія († 23 ноября 1703 г. и погребенъ 4 декабря того же года въ присутствіи Петра I), открытыя 6 августа 1832 г., перенесенныя изъ Архангельскаго собора въ Благовѣщенскій 25 іюня 1833 г. и 23 ноября того же года переложены въ теперешнюю раку. Предъ мощами находится чудотворная Смоленская

икона Б. М., келейная св. Митрофана. На лѣвой сторонѣ храма находится древняя икона Б. М. Одигитрии, по преданію перенесенная изъ Азова въ нынѣ упраздненный Троицкій Боршевскій м—ръ, а оттуда — въ Благовѣщенскій соборъ 29 сентября 1737 г.

Изъ хранящихся въ м—рѣ памятниковъ церковной старины замѣчательны: 1) мѣдный вызолоченный посохъ св. Митрофана; 2) серебряный крестъ съ мощами, данный въ кафедральный соборъ св. Митрофаномъ въ 1682 г.; 3) серебряный потиръ чеканной работы съ дискомъ, звѣздою, лжицею и двумя тарелочками, вѣсомъ въ 5 ф. 2 зол., вкладъ св. Митрофана; 4) серебряный чеканный крестъ съ мощами, украшенный мелкимъ хрусталемъ, 1698 г.; 5) плащаница, шитая золотомъ и серебромъ, вкладъ св. Митрофана 1702 г.; 6) Евангеліе московской печати 1677 г., крытое бархатомъ и подаренное въ соборъ въ 1682 г. митрополитомъ Рязанскимъ Павломъ; 7) Евангеліе московской печати 1689 г. въ серебряномъ чеканномъ окладѣ, св. Митрофана 1692 г.; 8) Евангеліе въ листъ московской печати 1698 г., обложенное бархатомъ, вкладъ св. Митрофана. Въ м—рѣ имѣются: каменная монастырская книжная лавка, залъ для публичныхъ чтеній религіозно-нравственнаго содержанія; бібліотека братства св. Митрофана и Тихона; двухклассная церковно-приходская школа на 150 мальчиковъ; больница для паломниковъ (на 10 кроватей) для монашествующихъ (на 12 кроватей); 2 страннопримныхъ дома (паломниковъ ежегодно бываетъ до 40000 чел.).

При немъ:

Архіерейскій домъ, построенный въ 1784 — 88 гг. по плану архитектора Гваренги. Храмъ одинъ каменный, крестовый, въ честь Рождества Христова съ придѣломъ во имя св. Тихона Задонскаго.

Къ дому приписаны:

1) Троицкая архіерейская дача въ 5 вер. отъ города Воронежа. Храмъ одинъ деревянный во имя св. Троицы.

2) Никольская архіерейская дача въ 10 вер. отъ города Воронежа. Храмъ одинъ деревянный во имя св. Николая Чудотворца. Монастырскій свѣчной заводъ.

М-ремъ управляетъ епископъ Воронежскій. Намѣстникъ — архимандритъ. Монаховъ 69, послушниковъ 65.

Воронежскій Благовѣщенскій Митрофановъ монастырь. Воронежъ, 1887 г., стр. 1—20; Заѣрвисскій, т. I, № 42, стр. 87; Прав. Бог. Энцикл., т. III, столб. 861—862; Россія, изд. А. Девриена, т. II, Сиб. 1902, стр. 380; Вѣдомость, стр. 18—19.

О св. Митрофанѣ Воронежскомъ см.: Словарь историческій о святыхъ. Сиб. 1836, стр. 182—185; Барсуковъ, столб. 369; архив. Дмитрій, Святитель Митрофанъ, первый епископъ Воронежскій, Воронежъ, 1886, стр. 1—115; Памятная книжка Воронежской губ. 1892, отд. 3, стр. 343—352 (статья Ст. Заѣрева, о св. Митрофанѣ Воронежскомъ); Голубинскій, стр. 176—178, 491—496; Вѣрний иже., стр. 44; прот. I. Соловьевъ, Святитель Митрофанъ, епископъ Воронежскій, одявъ явъ духовныхъ строителей русской земли, М. 1903, стр. 1—19.

171. Воронежскій Алексѣевскій Акатовъ 2-го класса (съ 1764 года) необщежительный мужской монастырь въ самомъ городѣ, надъ р. Воронежемъ.

Основанъ въ 1620 году игуменомъ Успенскаго монастыря Кирилломъ подъ именемъ Акатовой пустыни; въ 1700 г. въ него были переведены иноки упраздненнаго тогда Успенскаго м-ря.

Храмовъ два; болѣе древній изъ нихъ — во имя Воскресенія Христова. Въ немъ находятся три чтимыя иконы Б. М.

При м-рѣ второклассная регентская школа. М-рь получаетъ изъ казны 1191 руб. 95 коп.

Достопамятные настоятели:

а) игумены: 1) Кирилль, основатель м-ря (1620—1631); 2) Титъ (упом. 1684, 1690, 1700);

б) архимандриты: 3) Сампсонъ (1750—1764, 1767—1793); 4) Амвросій Келембетъ (1793—1796); 5) Меодій Соколовъ (1812—1826).

Съ 1867 г. м-ремъ управляетъ викарный епископъ Острогжскій. Монаховъ 18, послушниковъ 12.

Зѣвревскій, т. II, № 609, стр. 52—53; Строевъ, столб. 840—841; Прав. Бог. Энцикл., т. III, столб. 883—884; Россія, стр. 380; Вѣдомость, стр. 18—19.

Воронежскій уѣздъ.

172. Толшевскій Спасо - Преображенскій заштатный (съ 1764 г.) общежительный мужской монастырь, на правомъ берегу р. Усмани, въ 40 в. отъ губ. города Воронежа.

Основанъ въ первой половинѣ XVII в. отшельникомъ Константиномъ; неофициальное существованіе его начинается съ 1635 г.; царскія грамоты на владѣніе землями и настоятельство м—ръ имѣеть съ 1646 года.

Храмовъ два каменныхъ: 1) во имя Всемиловаго Спаса (освященъ въ 1759 г.) съ двумя придѣлами: во имя св. Николая Чудотворца и во имя св. Митрофана Воронежскаго (освященъ 7 августа 1832 г.); 2) домовый—въ честь Успенія Б. М. Съ 1768 г. въ м—ръ въ теченіе года и 2 мѣсяцевъ жилъ на покоѣ св. Тихонъ, епископъ Воронежскій.

Въ м—ской библиотекѣ имѣются слѣд. старопечатныя книги: 1) Толкованіе на апокалипсисъ Андрея Кесарійскаго, изд. 1625 г.; 2) Толкованіе Іоанна Златоуста на евангеліе Іоанна, 1665 г.; 3) Бесѣды Григорія Богослова, Василія Великаго, Афанасія Александр. и Іоанна Дамаскина, 1665 г.; 4) Мечъ Духовный, 1665 г.; 5) Кіевскій патерикъ, 1678 г.; 6) Вѣнецъ Христовъ, 1685 г.; 7) Толковое евангеліе Теофилакта, 1698 г.; 8) Книга Ефрема Сирина, 1701 г.

М—ръ владѣеть 108 дес. 950 кв. саж. сѣнокосной земли, 24 дес. 1700 кв. саж. неудобной, 465 дес.

1700 кв. саж. строевого лѣса, двумя водяными мельницами, капиталомъ въ 21000 руб. Дохода получаетъ до 1500 руб. съ конной ярмарки, бывающей съ 3 Іюля по 7 августа. Въ $\frac{1}{2}$ верстѣ отъ м—ря пасѣка. Страннопримный домъ.

Достопамятные настоятели (строители и игумены):

1) Іосифъ строитель (упом. 1646); 2) Михаилъ игум. (1753—1760); 3) Сергій игум. (1750—1753, 1760—1774); 4) Аивросій игум. (1831—1839); 5) Іоаннъ игум. (1839—1851); 6) Анѳимъ строит. (1858—1860); 7) Веніаминъ игум. (съ 1860—?).

Игумень. Монаховъ 29, послушниковъ 47.

Описаніе Толшевскаго Свисо-Преображенскаго монастыря, стр. 1—12 (изъ Воронежск. вѣд.); Зѣривскій, т. II, № 1222, стр. 352—353; Строевъ, столб. 848; Прав. Бог. Энцикл., т. III, столб. 865; Россія, стр. 375; Вѣдомость, стр. 20—21.

Богучарскій уѣздъ.

173. Донецкій Предтеченскій заштатный общежительный мужской монастырь въ 18 верстахъ отъ уѣзд. гор. Богучара.

М-рь былъ извѣстенъ съ начала XVIII вѣка подъ именемъ Успенской пустыни и находился въ 8 верстахъ отъ теперешняго, при селѣ, называемомъ Монастырщиной, по берегу р. Дона; въ 1711 г., послѣ уступкѣ Азова Турціи, въ Успенскую пустынь была переведена братія Азовскаго Предтеченскаго м-ря; въ 1764 г. онъ былъ оставленъ за штатомъ, а въ 1846 г. перенесенъ на настоящее мѣсто.

При м-рѣ имѣется страннопримный домъ.

Игумень. Монаховъ 21, послушниковъ 59.

Зѣривскій, т. I, № 176, стр. 136—137; Строевъ, столб. 848; Прав. Бог. Энцикл., т. III, столб. 865; Россія, стр. 393; Вѣдомость, стр. 20—21.

Валуйскій уѣздъ.

174. Валуйскій Успенскій заштатный общежительный мужской монастырь при слияніи р. Валуга съ

р. Осколомъ, въ 3 в. отъ у. г. Валукъ (станціи Юго-Восточныхъ жел. дорогъ).

Основанъ въ 1613 г. царемъ Михаиломъ Ѳеодоровичемъ на мѣстѣ, гдѣ явилась икона св. Николая Чудотворца.

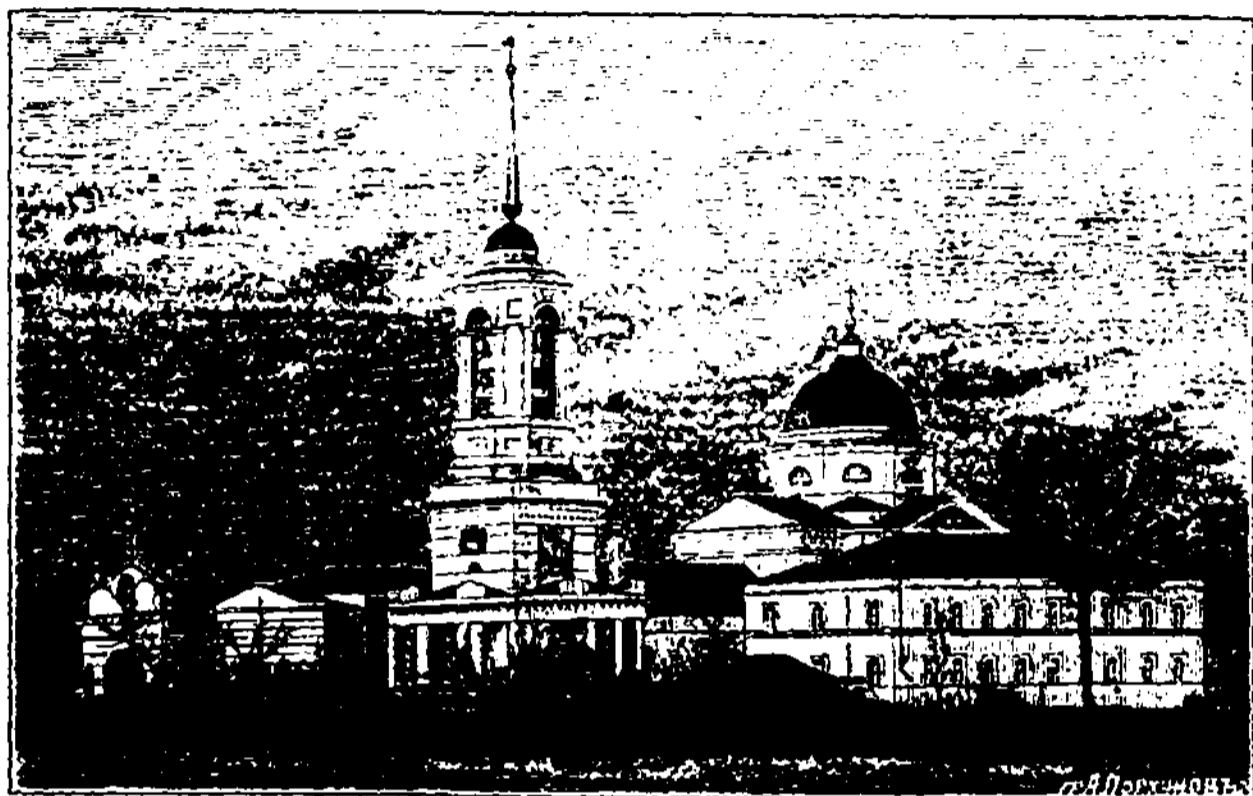

Валуйскій Успенскій монастырь.

Въ 7-ую недѣлю по Пасхѣ совершается крестный ходъ съ этой иконой въ Валуйскій городской соборъ.

Церковная школа. Страннопримный домъ.

Архимандритъ. Монаховъ 20, послушниковъ 50.

Звѣрскій, т. II, № 1329, стр. 393; Строевъ, столб. 842; Прав. Бог. Энцикл., т. III, столб. 865; Россія, стр. 618; Вѣдомость, стр. 20—21.

Городъ Задонскъ.

175. Задонскій Богородицкій 1-го класса (съ 1851 года) необщежительный мужской монастырь въ самомъ городѣ (въ 36 в. отъ станціи Патриаршей Юго-Восточныхъ жел. дор. и въ 84 в. отъ губ. гор. Воронежа), въ центральной части, на полугорѣ, близъ почти высохшей р. Тешевки, впадающей въ р. Донъ.

Основанъ въ первой четверти XVII столѣтія, до 1620 года, двумя старцами Кирилломъ и Герасимомъ, принесшими съ собою изъ Московскаго Срѣтенскаго монастыря копію съ Владимірской иконы Б. М. и поселившимися на правомъ берегу р. Тешевки. Въ 1627 г. къ м—рю была приписана слобода Тешевка съ крестьянами и угодьями (въ 1764 г. она была взята въ казну, а въ 1769 г. обращена въ уѣздный городъ Задонскъ). Въ 1692 г. м—ръ (бывшій деревяннымъ) сгорѣлъ; возобновленъ въ 1693—1697 годахъ; въ 1736—1740—годахъ вмѣсто деревяннаго сталъ каменнымъ; въ 1764 г. положенъ въ 3 классъ; въ 1851 г. возведенъ на степень 1-го класса.

Съ 1769 г. въ м—рѣ жилъ св. Тихонъ I, епископъ Воронежскій († 13 августа 1783 г.).

Храмовъ шесть каменныхъ: 1) соборный лѣтній въ честь Срѣтенія Владимірской иконы Б. М. (построенъ въ 1845—1853 г.), ремонтированъ въ 1890—1891 г., трехъэтажный: внизу во имя св. Троицы, съ придѣлами: правымъ, во имя св. прав. Анны и лѣвымъ, во имя св. Екатерины; вверху на хорахъ два придѣла — правый во имя св. царицы Александры, лѣвый во имя св. архидіакона Стефана; въ среднемъ этажѣ — главный престолъ, какъ сказано, въ честь Срѣтенія Владимірской иконы Б. М., правый въ честь Покрова Б. М., лѣвый во имя св. Алексія митр. и Симеона Столпника; 2) зимній въ честь Рождества Пр. Богородицы и Тихвинской иконы Б. М. (построенъ въ 1862 году, возобновленъ въ 1885 г.), съ придѣлами: правымъ во имя св. Антонія и Ѳеодосія Печерскихъ и лѣвымъ во имя св. Митрофана Воронежскаго и Тихона Задонскаго; 3) въ честь Вознесенія Господня (построенъ въ 1817 году, возобновленъ въ 1862 году); 4) на прежнемъ мѣстѣ погребенія св. Тихона Задонскаго, — во имя св. Тихона и Игнатія Богоносца (построенъ въ 1870 г.); 5) на мѣстѣ келліи

св. Тихона, во имя св. Тихона (построенъ въ 1865 г., распространенъ въ 1870 г.); 6) на южной сторонѣ за оградой, надъ источникомъ, въ честь „Живоноснаго Источника“ Б. М. (построенъ въ 1870 г.).

Въ соборномъ храмѣ за правымъ клиросомъ находится мѣстночтимая Владимірская икона Б. М., принесенная основателями м—ря. За лѣвымъ клиросомъ между столбами, поддерживающими сводъ, покоятся на вскрытіи въ серебряной ракъ мощи св. Тихона Задонскаго (открытыя 13 авг. 1861 года). Въ нижнемъ этажѣ храма три склепа. Въ нихъ погребены: въ первомъ:—архим. Иларій († 14 ноября 1845 г.) и архим. Серафимъ († 28 марта 1855 г.); во второмъ—кн. Евдокія Ильинична Кугушева († 13 авг. 1855 г.), Теофанъ Львовичъ Богушевскій († 12 мая 1860 г.), Екатерина Семеновна Чебышева († 9 авг. 1870 г.) и Любовь Александровна Богушевская († 4 іюля 1881 г.); въ третьемъ—архим. Димитрій († 13 іюля 1882 г.). Мѣстные монастырскіе праздники: 14 мая—въ память перваго обрѣтенія мощей св. Тихона (въ 1846 г.); 13 авг.—въ память открытія мощей св. Тихона въ 1861 г. Крестные ходы совершаются: 1) въ пятницу пасхальной недѣли—въ Тюнинскій женскій монастырь; 2) 5 Октября—съ перенесеніемъ мощей св. Тихона въ зимній храмъ; 3) 1 мая—съ обратнымъ перенесеніемъ ихъ въ лѣтній соборъ; 4) 13 августа—съ обнесеніемъ мощей св. Тихона вокругъ монастыря.

Въ монастырской библіотекѣ имѣются слѣд. старопечатныя книги: 1) Острожская Библія 1581 года; 2) Толкованіе Іоанна Златоуста на посланія ап. Павла, 1623 г.; 3) Филаретовскій требникъ 1631 г.; 4) Требникъ Петра Могилы.

Въ архивѣ хранятся бумаги съ послѣдней четверти XVIII вѣка; болѣе ранніе документы истреблены пожаромъ 1692 г. Среди бумагъ новаго времени отмѣтимъ письмо Имеретинской царицы Маріи, вдовы

царя Соломона Арчиловича, отъ 3 авг. 1815 г., изъ Воронежа, о поминовеніи покойнаго мужа.

Въ усыпальницѣ Вознесенскаго храма погребены: 1) схимонахъ Митрофанъ, другъ и сподвижникъ св. Тихона († 27 февр. 1793 г.); 2) затворникъ Георгій Алексѣевичъ Машуринъ († 25 мая 1836 г.); 3) старица Евфимія Попова († на 110 году 15 янв. 1860 г.); 4) игумень Евфимій II († около 1745 г.); 5) Антоній Алексѣевичъ, Христа ради юродивый († на 121 году 29 сент. 1851 г.). На монастырскомъ кладбищѣ похороненъ Ник. Ник. Муравьевъ-Карсскій († 23 октября 1866 г.).

При монастырѣ имѣются: страннопріимный домъ для паломниковъ, больница на 12 кроватей съ аптекой, свѣчной заводъ, одноклассная церковно-приходская школа съ пріютомъ на 24 мальчиковъ, два убѣжища—для 12 женщинъ-дворянокъ и для 12 нижнихъ чиновъ (на содержаніе убѣжищъ пожертвованъ Маріей Охотниковой капиталъ въ 15000 руб., кромѣ домовъ для убѣжищъ и усадебной земли на Дворянской улицѣ, съ церковью, на содержаніе которой пожертвовано той же М. Охотниковой 10000 руб.).

М—рь владѣеть 4 десят. 234 кв. саж. огородной земли близъ м—ря, 22 дес. сѣнокосной, въ пустоши Сушиковой, въ 50 в. отъ м—ря, 50 дес. пахотной и 50 дес. лѣса въ селѣ Боренскіе Заводы, водяной мельницей на р. Студенцѣ. М—рь ежегодно получаетъ за мѣсто отъ ярмарки, бывающей въ селѣ Боренскихъ Заводахъ, 100 руб. и отъ казны 414 руб. 90 коп. Архимандритъ. Монаховъ 68, послушниковъ 77.

Достопамятные настоятели:

- а) игумены: 1) Прохоръ (упом. въ 1632 году); 2) Трифонъ (упом. въ 1693—1697 г.); 3) Евфимій II (1738—1745 г.);
 б) архимандриты: 4) Варсонофій II (въ 1751 г.);
 в) игумены: 5) Самуиль I (1776—1787 г.);
 г) архимандриты: 6) Тимоѳей (игумень 1788—1798, архим.

† 1817); 7) Самуиль II (1814—1833); 8) Иларій (1834—1836, 1842—1845); 9) Серафимъ (1845—1855); 10) Димитрій (1860—1882).

Іеромонахъ Геронтій, Историко-статистическое описаніе Задонскаго Богородицкаго монастыря, изд. 3, СПб. 1893, стр. 1—155; Заѣрицкій, т. I, № 59, стр. 91—92; Строевъ, столб. 874; Прав. Бог. Энцикл. т. III, столб. 882—883; Россія, стр. 583; Вѣдомость, стр. 20—21. О св. Тихонѣ Задонскомъ см.: Барсуковъ, столб. 550—559; Голубицкій, стр. 179—182, 497—508; Вѣрашій мѣс. стр. 27.

Задонскій уѣздъ.

176. Задонскій Тихоновскій нештатный общежительный мужской монастырь въ 5 в. отъ уѣзд. гор. Задонска, на берегу р. Дона.

Первоначально существовалъ съ 1865 г. въ видѣ скита Задонскаго Богородицкаго м—ря; въ 1873 г. преобразованъ въ самостоятельный монастырь стараніями Тамбовскаго помѣщика Василя Алексѣевича Воейкова, пріобрѣвшаго у Богородицкаго м—ря участокъ земли въ 100 дес. съ кладбищенской церковью и пожертвовавшаго 421 дес. земли съ хозяйственными постройками въ Данковскомъ уѣздѣ Рязанской губ., въ сельцѣ Золотухѣ.

Храмъ одинъ во имя св. Тихона Задонскаго. Странноприимный домъ.

Игумень. Монаховъ 21, послушниковъ 21.

Заѣрицкій, т. I, № 490, стр. 259—259; Прав. Бог. Энцикл., т. III, столб. 885; Россія, стр. 584; Вѣдомость, стр. 20—21

Коротоякскій уѣздъ.

177. Дивногорскій Успенскій 2-го класса (съ 1864 года) необщежительный мужской монастырь въ ущельѣ, между двумя возвышенностями, въ 7 верст. отъ станціи Копайнище Юго-Восточныхъ жел. дорогъ, въ 20 в. отъ у. г. Острогужска и въ 7 в. отъ у. г. Коротояка, около версты ниже впаденія р. Тихой Соны въ р. Донъ.

Основанъ около 1640 года іеромонахами Ксенофонтомъ и Іоасафомъ, въ 1786 г. былъ упраздненъ, въ 1828 году былъ возстановленъ съ переводомъ въ него братіи упраздненнаго Вознесенскаго Коротоякскаго монастыря.

Храмовъ три: 1) каменный, соборный въ честь Успенія Б. М. (освященъ въ 1658 г.), съ двумя придѣлами—во имя св. Николая Чудотворца (освященъ въ 1851 г.) и во имя св. Митрофана Воронежскаго (освященъ въ 1852 году); 2) въ мѣловомъ столпѣ, на верхнемъ скатѣ горы, въ честь Рождества св. Іоанна Предтечи (высѣченъ въ скалѣ въ 1693 г.); 3) каменный, въ честь Сицилійской иконы Б. М. Въ соборномъ храмѣ имѣется мѣстночтимая Сицилійская икона Б. М., извѣстная съ половины XVIII вѣка.

Монастырь имѣеть два подворья—въ г. Коротоякѣ, съ Вознесенской церковью, и въ г. Острогожскѣ, съ церковью въ честь Сицилійской иконы Б. М.

Архимандритъ. Монаховъ 21, послушниковъ 33.

Краткія свѣдѣнія о Даввогорскомъ Успенскомъ монастырѣ, Острогожскъ 1892, стр. 1—48; Заѣривскій, т. I, № 169, стр. 134—135; Строевъ, столб. 843; Прав. Бог. Свѣдѣн., т. III, столб. 864—865, Россія, стр. 627—628; Вѣдомость, стр. 20—21.

Острогожскій уѣздъ.

178. Бѣлогорскій Воскресенскій нештатный общежительный мужской монастырь, на высокой горѣ, надъ р. Дономъ, надъ пещерами длиною до 2-хъ верстъ, въ 12 в. отъ хутора Морозовка (почт.-тел. станція), въ 30 в. отъ станціи Подгорной Воронежско-Ростовской жел. дороги, въ 93 в. отъ у. г. Острогожска.

Открытъ въ 1882 г. на мѣстѣ Бѣлогорскихъ пещеръ, существовавшихъ съ 1796 года и выкопанныхъ казачкой Маріей Конст. Шерстюковой и крестьянами Иваномъ Тищенко и Андреемъ Васильченко.

Храмовъ три: 1) на горѣ, въ честь Вознесенія Господня (построенъ въ 1869 г.); 2) на горѣ, въ честь Воскресенія Христова (построенъ въ 1874 г.); 3) при входѣ въ пещеры, во имя св. Александра Невскаго (построенъ въ 1819 году).

Въ Вознесенскомъ храмѣ находится чтимая икона Б. М. „Марія обрѣте благодать“.

Церковно-приходская школа съ обученіемъ ремесламъ (на 40 мальчиковъ).

Игумень. Монаховъ 19, послушниковъ указныхъ 4 и проживающихъ на испытаніи 76.

Ряз. свѣд. (1901 г.); Зѣрвинскій, т. I, № 133, стр. 120—121; Прав. Бог. Энцикл. т. III, столб. 865; Россія, стр. 387; Вѣдомость, стр. 20—21.

ЖЕНСКІЕ

Городъ Воронежъ.

179. Покровскій 3 класса (съ 1764 г.) необщественный женскій монастырь въ самомъ городѣ, въ восточной части, близъ берега р. Воронежа, между Пустоваловской и Малой Смоленской улицами.

Основанъ въ 1623 году по благословенію патріарха Филарета и находился прежде около нынѣшней Вознесенской церкви. Въ 1702 году перенесенъ на теперешнее мѣсто.

Церковная школа. Страннопримный домъ.

Игуменія. Монахинь 84, послушницъ 762.

С. Е. Зѣревъ, Древніе акты Воронежскаго Покровскаго дѣвичьяго монастыря, Рязань 1890, стр. 1—45; Зѣрвинскій, т. II, № 1060, стр. 273; Строевъ, столб. 846; Прав. Бог. Энцикл. т. III, столб. 865; Россія, стр. 380; Вѣдомость, стр. 20—21.

Бирюченскій уѣздъ.

180. Николо-Тихвинскій нештатный общежительный женскій монастырь, при селѣ Пятницкомъ, близъ р. Оскола, въ 50 в. къ юго-западу отъ у. гор. Бирюча.

Основанъ въ 1889 г. В. Н. Шабельской по благословенію Оптинскаго старца Амвросія, подъ видомъ женской общины, которая, по опредѣленію Св. Синода отъ 23—31 марта 1899 г., переименована въ м-рь.

Школа грамоты. Приютъ для дѣвочекъ. Страннопримный домъ. Богадѣльня для престарѣлыхъ женщинъ. Игуменія. Монахинь 19, послушницъ 140.

Церк. Вѣд. 1899 г. № 15; Заѣрнскій, т. I, № 335, стр. 136; Прав. Бог. Энцикл., т. III, столб. 867; Россія, стр. 526; Вѣдомость, стр. 20—21.

Городъ Задонскъ.

181. Троицкій Тихоновскій Задонскій нештатный общежительный женскій монастырь, въ самомъ городѣ, на Большой Тюнинской улицѣ, въ 35 в. отъ станціи Донъ и въ 40 в. отъ станціи Елецъ юго-восточныхъ жел. дор.

Учрежденъ въ 30-хъ годахъ XIX в. подъ именемъ страннопримнаго дома сестеръ милосердія на средства, собранныя Елецкой мѣщанкой, дѣвицей Матроной Наумовой Поповой († 17 августа 1851 г.); въ 1860 году официально признанъ подъ именемъ Тихоновскаго дома сестеръ милосердія и порученъ вѣдѣнію епархіальнаго начальства; въ 1880 году переименованъ въ Тихоновскую общину; въ 1888 г. переименованъ въ монастырь.

Храмовъ два: 1) въ честь иконы Б. М. „Всѣхъ скорбящихъ радости“ (построенъ въ 1860 г.), 2) во имя св. Троицы (построенъ въ 1896 г.). При нихъ два придѣла: въ честь Успенія Б. М. и во имя Всѣхъ Святыхъ. При Скорбященскомъ храмѣ устроена особая усыпальница, въ которую въ 1869 г. перенесены изъ Задонскаго Богородицкаго м-ря останки старицы Матроны Поповой, память которой чествуется въ м-рѣ ежегодно 17 августа панихидами. Одноклассная церковно-приходская школа на 70 дѣвочекъ и отдѣль-

ный рукодѣльный классъ на 12 дѣвочекъ. Страннопримный домъ для приходящихъ въ г. Задонскъ богомольцевъ и странниковъ. Игуменія. Монахинь 51, послушницъ 128.

Ран. свѣд. (1901 г.); Іеромонахъ Геронтій, Жизнь Матроны Наумовны Поповой, основательницы перваго страннопримнаго дома въ гор. Задонскѣ, изд. 4-е, Воронежъ, 1889 г., стр. 46—64; Звѣривскій, т. I, № 491, стр. 258; Прав. Бог. Энцикл., т. III, столб. 866; Вѣдомость, стр. 20—21.

Задонскій уѣздъ.

182. Задонскій Богородицкій-Тихоновскій-Тюнинъ нештатный общежительный женскій монастырь при слободѣ Тюниной, въ 1½ в. къ сѣверу отъ уѣздн. города Задонска, при р. Донѣ, въ 32 в. отъ станціи Юго-Восточныхъ жел. дор. „Донъ“.

Въ XVIII вѣкѣ эта мѣстность была пустынна, и сюда любилъ уединяться св. Тихонъ Задонскій († 1783 г.); въ послѣдствіи надъ колодеземъ, выкопаннымъ его трудами, мѣстнымъ помѣщикомъ Алексѣемъ Θεодоровичемъ Викулинымъ былъ выстроенъ, освященный въ 1814 г. храмъ въ честь иконы Б. М. „Живоносный Источникъ“; въ 1820 г. въ 40 саж. къ сѣверу отъ этого храма былъ выстроенъ тѣмъ-же Викулинымъ новый храмъ во имя св. Александра Невскаго, а вскорѣ затѣмъ и Александровскій страннопримный домъ.

Собственно монастырь былъ основанъ въ 1833 г., официально открытъ въ видѣ женской общины въ 1860 г., въ 1867 г. переименованъ въ монастырь.

Храмовъ три: 1) Богородицкій (построенъ въ 1814 г.) съ придѣлами: правымъ во имя св. Митрофана и Тихона (освященъ въ 1864 г.) и лѣвымъ во имя св. Іоанна Предтечи (освященъ въ 1865 г.); 2) теплый во имя св. Александра Невскаго (построенъ въ 1820 г.) съ придѣломъ во имя св. князя Владиміра и св. Пантелеимона (освященъ въ 1868 г.); 3) въ честь Вознесенія Господня съ двумя придѣлами: во имя св.

Николая Чудотворца и св. Тихона Задонскаго, и во имя Всѣхъ Святыхъ (построенъ въ 1892 г.) Гостиница для богомольцевъ (перестроена въ 1871 г.). Богадѣльня на 12 престарѣлыхъ женщинъ. Игуменія. Монахинь 45, послушницъ 80.

И. Ѳ. Тозмаковъ, Задонскій Богородице-Тихоновскій-Тюнинъ девскій монастырь, краткій историческо-статистическій очеркъ. Изд. 3-е, М. 1897, стр. 1—32; Заѣрянскій, т. I, № 61, стр. 92; Прав. Бог. Энцикл., т. III, столб. 866 Россія, стр. 584; Вѣдомость, стр. 20—21.

Землянскій уѣздъ.

183. Знаменскій нештатный общежительный женскій монастырь при деревнѣ Александровкѣ, въ 10 в. отъ у. г. Землянска и въ 20 в. отъ станціи Моск.-Кіево-Воронежской жел. дороги „Курбатово“, близъ р. Богатой Сновы.

Основанъ въ 1867 году баронессою Анною Петровною Боде въ ея имѣніи.

Храмовъ три: 1) каменный Воскресенскій; 2) Троицкій съ придѣлами: въ честь Благовѣщенія Пр. Богородицы и въ честь безплотныхъ силъ; 3) деревянный Знаменскій при домѣ настоятельницы. 23 іюня ежегодно совершается поминовение скончавшейся въ этотъ день строительницы монастыря р. Б. Анны. Богадѣльня на 10 человекъ. М-рь владѣеть 580 дес. земли и капиталомъ въ 10000 рублей. Игуменія. Монахинь 52, послушницъ 48.

Ряз. сѣд. (1901 г.); Заѣрянскій, т. I, № 199, стр. 149; Прав. Бог. Энцикл., т. III, столб. 866; Россія, стр. 599; Вѣдомость, стр. 20—21.

Нижнедѣвицкій уѣздъ.

184. Нижнедѣвицкій-Варваринскій нештатный общежительный женскій монастырь при дер. Сомовкѣ, въ 10 в. отъ станціи „Горшечное“ Юго-Восточныхъ жел. дор. и въ 15 в. отъ у. г. Нижнедѣвица.

Основанъ въ 1870 г. на средства вдовы поручика Сомовой въ видѣ женской общины, которая въ 1882 г. переименована въ монастырь.

При м-рѣ имѣются: церковно-приходская школа и страннопріимный домъ. М-рѣ владѣеть 114 дес. земли. Игуменія. Монахинь 43, послушницъ 72.

Зѣтривскій, т. I, № 96, стр. 110; Прав. Бог. Энцикл., т. III, столб. 866; Россія, стр. 517; Вѣдомость, стр. 20 - 21.

Новохоперскій уѣздъ.

185. Таволжанскій Казанскій нештатный общежительный женскій монастырь, при сельцѣ Таволжанкѣ, близъ р. Таволжанки, въ 18 вер. отъ Раевской станціи Юго-Восточныхъ жел. дор., въ 25 вер. отъ уѣзднаго гор. Новохоперска.

Основанъ въ 1881 г., на средства свящ. Василія А. Голубева, пожертвовавшаго 600 дес. земли, въ видѣ женской общины; открытъ въ 1884 г. подъ именемъ монастыря.

Храмовъ два: 1) теплый во имя св. Троицы съ придѣлами: въ честь Введенія во храмъ Пресвятой Богородицы и во имя св. священномученика Василія, епископа Херсонскаго (построенъ въ 1885 г.); 2) въ честь Казанской иконы Б. М. съ 2 придѣлами: во имя Всѣхъ святыхъ и во имя св. князя Владиміра и кн. Ольги (построенъ въ 1900 году.).

Церковно-приходская школа. Богадѣльня для престарѣлыхъ женщинъ. Пріютъ для дѣвочекъ-сиротъ духовнаго званія. Страннопріимный домъ. Игуменія. Монахинь 11, послушницъ рясофорныхъ 48, неприукаженныхъ 56 и проживающихъ на испытаніи 90.

Рва. свѣд. (1901 г.); Описаніе Таволжанскаго Казанскаго женскаго монастыря. М. 1889 г. стр. 1—14; Зѣтривскій, т. I, № 230, стр. 159; Прав. Бог. Энцикл., т. III, столб. 866; Россія, стр. 637; Вѣдомость, стр. 20—21.

186. Успенскій Лысогорскій нештатный общежительный женскій монастырь въ урочищѣ „Лысая гора“, между селомъ Троицкимъ и слободою Красною, при р. Савалѣ, въ 8 в. отъ Раевской станціи Юго-Восточныхъ жел. дорогъ, въ 20 в. отъ уѣздн. гор. Новохоперска.

Основанъ въ 1878 г. на 25 десятинахъ земли, пожертвованной жителями села Троицкаго, при содѣйствіи и трудахъ солдатки Хіоніи Емельяновны Пашковой, въ видѣ общины, которая была открыта въ 1890 г., а въ 1895 г. переименована въ монастырь.

Храмъ одинъ въ честь Успенія Б. М. (древній деревянный; по преданію, былъ городскимъ соборомъ въ Воронежѣ при св. Митрофанѣ, затѣмъ находился въ селѣ Красномъ-Логѣ, откуда перевезенъ въ монастырь въ 1878 г. и освященъ въ 1889 г.) съ придѣломъ во имя св. Митрофана Воронежскаго (построенъ въ 1884 г. и перестроенъ въ 1895 г.). Въ храмѣ находятся: 1) замѣчательная древняя икона Спасителя въ терновомъ вѣнцѣ; 2) мѣстночтимая, перешедшая съ храмомъ изъ села Краснаго Лога, Боголюбская икона Б. М. Пасѣка. Страннопріимный домъ. М-рь владѣеть 81 дес. земли при селѣ Троицкомъ, 60 дес. лѣса въ 18 в. отъ м-ря и 218 дес. въ сосѣдней Донской области. Игуменія. Монахинь 22, послушницъ 128.

С. Ш., Успенскій Лысогорскій женскій общежительный монастырь М. 1900, стр. 1—44; Прав. Бог. Энцикл., т. III, столб. 867; Вѣдомость, стр. 20—21.

Острогожскій уѣздъ.

187. Свято-Троицкая женская община при хуторѣ Ново-Харинскомъ (Писаревка—тожъ), на р. Тихой Соснѣ, въ 12 в. отъ у. г. Острогожска (станція Юго-Восточныхъ жел. дорогъ). Учреждена въ 1898 г. на 60 десятинахъ земли, пожертвованныхъ крестьяниномъ Димитріемъ Іерооеевымъ Силинымъ.

Храмъ одинъ во имя Успенія Б. М., освященъ въ 1899 г., 18 сентября. Другой строится съ 1904 года. Настоятельница. Монахинь 2, послушницъ рясофорныхъ 17, трудницъ 77.

Ряз. свѣд. (1904 г.); Прав. Бог. Энцикл., т. III, столб. 867; Вѣдомость стр. 20—21.

11.

Выборгская губернія.

Финляндская и Выборгская епархіа.

(Губернскій и епархіальный г. Выборгъ).

Монастырей мужскихъ 14, женскихъ 1, всего 15.

Монашествующихъ мужчинъ 1052, женщинъ 38, всего 1090.

МУЖСКИЕ:

Городъ Выборгъ.

188. Архіерейскій домъ въ самомъ городѣ.

Кексгольмскій уѣздъ.

189. Коневскій Рождественскій 3 класса общежительный мужской монастырь въ 35 в. отъ у. г. Кексгольма, на островѣ Ладожскаго озера Коневцѣ (въ зап. части озера), въ 5 в. отъ финляндскаго берега. Островъ имѣетъ около 14 в. въ окружности.

М-рь основанъ въ концѣ XIV вѣка преп. Арсе-ніемъ Коневскимъ († 12 іюня 1447 г.) при заливѣ „Владычная лахта“; въ 1421 г. перенесенъ преподобнымъ на настоящее мѣсто; въ 1577 г. разоренъ шведами, въ 1594 г. возстановленъ, въ 1610 г. вновь разоренъ шведами; въ 1718 г., по возвращеніи этого края Россіи, былъ возобновленъ по указу Петра I и приписанъ къ Новгородскому Деревяницкоку м-рю; въ 1760 г. сталъ самостоятельнымъ; въ 1764 г. оставленъ за штатомъ; въ 1825 г. возведенъ на степень 3-го класса.

Храмовъ три каменныхъ: 1) соборный двухъ этажный, вверху—холодный въ честь Рождества Б. М., внизу—теплый въ честь Срѣтенія Господня, съ придѣломъ въ честь Коневской иконы Б. М.; 2) въ юго-восточномъ углу братскаго корпуса—во имя св. Николая чудотворца; 3) въ сѣверовосточномъ углу братскаго корпуса—во имя преп. Арсенія Коневскаго. Въ Срѣтенскомъ храмѣ находится мѣсточтимая Коневская икона Б. М. (празднованіе 10 іюля), принесенная сюда преп. Арсеніемъ, прославившаяся въ 1576 и съ 1610 по 1799 г. находившаяся въ Новгородскомъ Деревяницкомъ м-рѣ. На лѣвой сторонѣ храма помѣщается серебряная рака (кенотафій) надъ мощами преп. Арсенія, покоящимися здѣсь подъ спудомъ съ 1718 года. Въ м-рской ризницѣ хранятся: 1) оправленный въ серебро деревянный ковшъ преп. Арсенія; 2) бѣлый атласный покровъ на его раку, присланный въ 1551 г. боярскими дѣтьми Бровцынымъ и Щетининымъ. Въ м-рѣ съ 1824—1827 г. пробылъ въ заточеніи лично извѣстный имп. Александру I проповѣдникъ, свящ. Николаевской церкви въ г. Балтѣ (Подольск. губ.) Ѳеодосій Левицкій.

При м-рѣ имѣются: гостинница, страннопріимный домъ для богомольцевъ, заѣзжающихъ сюда по пути на Валаамъ; скотный дворъ, конюшня, каменный домъ для рабочихъ. Плодовый садъ. Земли пахатной не болѣе 27 дес., подъ огородами 3 дес., сѣнокосной немного. У берега производится неводомъ (длиною около версты) рыбная ловля. М-рѣ получаетъ изъ казны 673 руб. 68 к.

Игумень. Монаховъ 56, послушниковъ 212.

Архив. Пивень, Рождественскій Коневскій м-рѣ, СПб. 1886, стр. 1—39; Заѣрвскій, т. I, № 255, стр. 165—166; Строевъ, столб. 285—286; Слов. истор. о святыхъ, стр. 42—43; Ключевскій, стр. 357; Барсуковъ, столб. 58—59; Голубинскій, стр. 148 и 556; Вѣрний мѣсяц., стр. 20; Русская Старина, 1885, авг., стр. 119—126; Вѣдомость, стр. 112—113.

Къ нему приписаны:

190. 1) **Святогорскій Казанскій скитъ**, въ 1 верстѣ къ востоку отъ м-ря, на Святой горѣ, гдѣ первоначально подвизался преп. Арсеній. Основанъ въ 1796 г. строителемъ Адрианомъ. Храмъ одинъ каменный въ честь Казанской иконы Б. М. 12 іюня по окончаніи литургіи сюда бываетъ крестный ходъ изъ м-ря. Около скита находится Конь-камень, отъ котораго получилъ названіе островъ. Это—огромная глыба сѣраго гранита, которой въ древности язычники—финны оказывали суевѣрное почитаніе.

Арх. Пинежъ, стр. 35—36; Заѣрянскій, т. I, № 422, стр. 224.

191. 2) **Коневскій скитъ** на юго-западѣ отъ м-ря, при Владычной лахтѣ, гдѣ первоначально былъ основанъ преп. Арсеніемъ м-рь. Храмъ одинъ каменный въ честь Коневской иконы Б. М. 10 іюля сюда бываетъ крестный ходъ изъ м-ря къ началу литургіи.

Арх. Пинежъ, стр. 36.

Сердобольскій уѣздъ.

192. **Валаамскій Спасо-Преображенскій 1 класса** (съ 1822 г.) общежительный мужской монастырь въ сѣверо-западной части Ладожскаго озера, на южномъ берегу острова Валаама, при м—скомъ заливѣ, въ 40 вер. къ востоку отъ уѣзднаго города Сердоболя.

Время основанія въ точности неизвѣстно; основанъ преп. Сергіемъ и Германомъ (память 28 іюня и 11 сентября), какъ предполагаютъ, не ранѣе XII вѣка; съ тѣхъ поръ онъ неоднократно былъ сжигаемъ шведами и возобновляемъ; такъ онъ былъ раззоренъ въ 1578 г. и сожженъ шведами въ 1581 г.; возобновленъ въ 1597 г.; въ 1611 г. сожженъ шведами и возобновленъ въ 1717 г. по повелѣнію Петра I; въ 1744 г. сгорѣлъ

и возобновленъ въ 1756 г.; въ 1764 г. былъ оставленъ за штатомъ; въ 1787 г. положенъ въ 3 классъ. Въ м-рѣ съ конца XVIII вѣка существуетъ институтъ *старчества*, введенный игуменомъ Назаріемъ (1782—1801); новоначальные подчинены старцамъ и должны открывать имъ свои помыслы. Жизнь въ м-рѣ строгая, по уставу Саровской пустыни, но съ сохраненіемъ еще болѣе строгаго отшельничества въ скитахъ. При богослуженіи употребляется древнерусскій столповой напѣвъ. Съ 1814 года игумены избираются изъ монастырской братіи. Съ половины мая до половины октября сообщеніе съ Петербургомъ (около 200 верстъ отъ м-ря) поддерживается разъ въ недѣлю 4-мя пароходами.

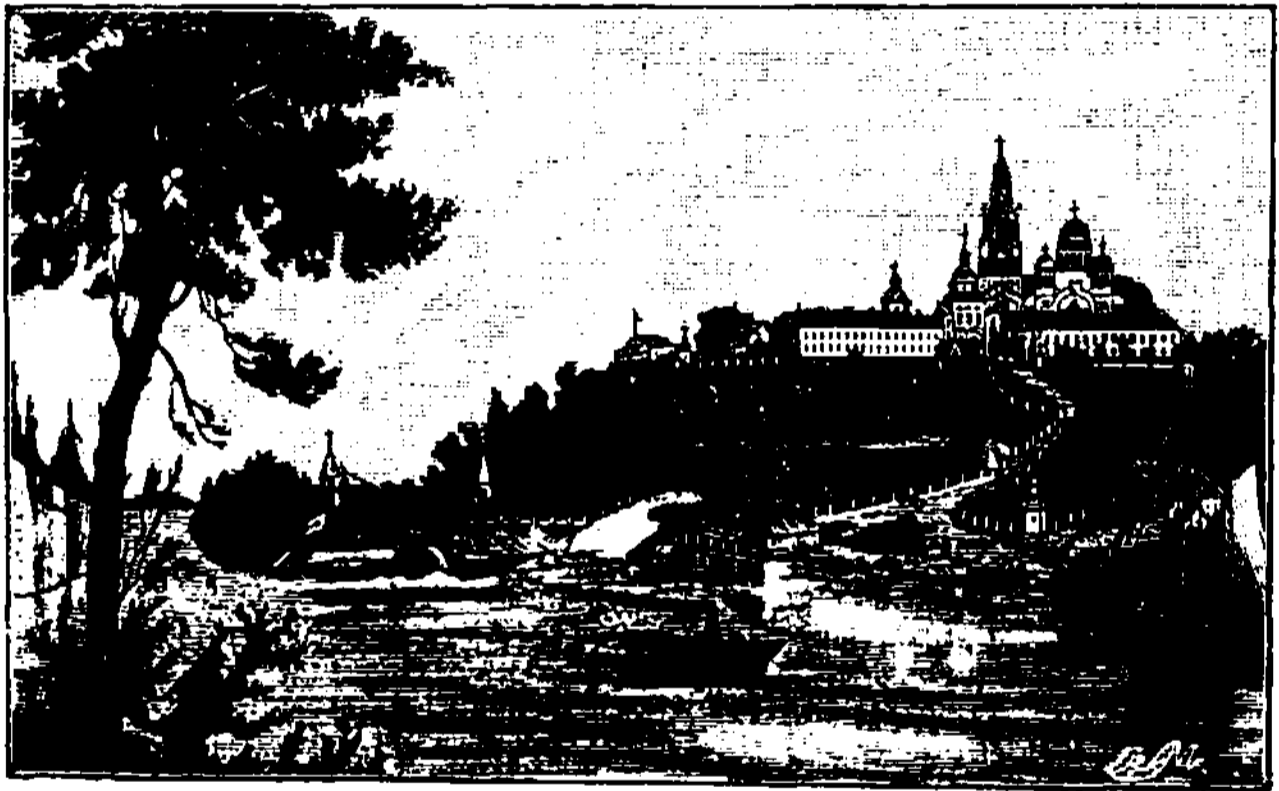

Валаамскій монастырь.

Храмовъ четыре каменныхъ: 1) соборный 2-хъ этажный—внизу во имя св. Сергія и Германа (освященъ въ 1892 г.) съ придѣломъ въ честь Благовѣщенія Б. М. (освященъ въ 1893 г.), вверху въ честь Преображенія Господня; построенъ въ 1890 г.; 2) теплый въ честь Успенія Б. М.; 3) надъ св. вратами во имя св. апостоловъ Петра и Павла; 4) 2-хъ этажный—внизу въ честь Живоноснаго Источника, вверху—во

имя св. Троицы. Противъ святыхъ воротъ на площадкѣ стоитъ мраморно-гранитная часовня, такъ называемая Царская, воздвигнутая въ память посѣщенія м—ря императоромъ Александромъ II, въ 1858 г. Мощи преп. Сергія и Германа Валаамскихъ покоятся подъ спудомъ въ храмѣ ихъ имени; сверху стоитъ серебряное надгробіе въ формѣ раки.

Изъ старопечатныхъ книгъ, находящихся въ монастырской библіотекѣ, замѣчательны: 1) Божественная литургія Іоанна Златоустаго, Василя Великаго и преждеосвященная, кіевской печати 1620 г.; 2) Учительное евангеліе іеромонаха Кирилла Транквилліона, могилевской печати 1620 г.; 3) Апостоль, львовской печати 1639 г.; 4) Ключъ разумѣнія, іеромонаха Іоанникія Галятовскаго, кіевской печати 1659 г.; 5) книга Анеологіонъ, московской печати 1660 г.; 6) Миръ съ Богомъ человѣку, Кіевъ 1664 г.; 7) Небо новое съ новыми звѣздами, іеромонаха Іоанникія Галятовскаго, львовской печати 1665 г.; 8) Мечъ духовный, епископа черниговскаго Лазаря Барановича, кіевской печати 1666 г.; 9) Пречестные акаѳисты всеседмичные, кіевской печати 1677 г.; 10) риёмованная псалтирь Симеона Полоцкаго, Москва 1660 г.; 11) Обѣдъ душевный Симеона Полоцкаго, 1681 г.; 12) повѣсть о Варлаамѣ и Іоасафѣ, 1681 г.; 13) Прологъ, мѣсяцы мартъ, апрѣль и май, Москва 1685 г.; 14) Евхологій, сіестъ молитвословъ или требникъ, Москва 1689 г.; 15) Типиконъ, московской печати 1695 г. 16) Зерцало богословія, іеромонаха Кирилла Транвилліона, кіевской печати 1695 г.; 17) акаѳисты всеседмичные, могилевской печати 1698 г. Печатныхъ книгъ разныхъ годовъ находятся въ м—рѣ болѣе 12 тыс. томовъ.

Въ м—рѣ совершаются 3 крестныхъ хода: 1 августа—вокругъ м—ря съ освященіемъ воды въ м—скомъ заливѣ; 29 юня—кругомъ м—ря съ совершеніемъ

литіи на братскомъ кладбищѣ; въ недѣлю всѣхъ святыхъ изъ м—скаго собора въ скитъ всѣхъ святыхъ (установленъ въ 1843 г.). Къ 28 іюня и къ 15 августа число паломниковъ достигаетъ 4000 человекъ.

Отъ пристани на площадку м—ря ведетъ гранитная лѣстница о 62 ступеняхъ, сдѣланная при игуменѣ Дамаскинѣ въ 1877 году. Въ 20 саж. отъ м—ря каменная гостинница для богомольцевъ (построена въ 1850 г. и расширена въ 1874 г.). Страннопріимный домъ (построенъ въ 1856 г.). Фруктовый и ботаническій сады. Ягодный питомникъ. Больница и аптека. Монастырскій свѣчной заводъ. Фотографія. Портняжная, сапожная, рѣзная, иконописная и переплетная мастерскія. Водопроводъ, устроенный въ 1863 году и снабжающій водой всѣ м—скія зданія, мастерскія, сады и огороды; поставленная въ водоподъемномъ домѣ паровая машина, кромѣ того, пилитъ лѣсъ на доски, мелетъ муку и приводитъ въ дѣйствіе токарныя станки. Въ томъ же зданіи помѣщены прачечная съ особымъ бассейномъ, баня и кузница. Въ 50 саж. отъ м—ря находится рабочій домъ, построенный въ 1877 г.; конюшня (гдѣ до 70 лошадей), сѣноваль, сараи для экипажей и пожарныхъ инструментовъ, колесная и телѣжная мастерскія. На восточной сторонѣ м—ря каменный хлѣбный амбаръ, построенный въ 1882 г. Заводы: кирпичный, гончарный (посуда выдѣлывается изъ мѣстной синей глины), кожевенный, смоловой (выгоняется смола и скипидаръ и обжигается уголь); печь для обжиганія извести изъ мрамора. Каменная рига съ 2 сушильными печами, гумномъ для молоченія и молотильной машиной. Въ 6 вер. къ западу отъ м—ря монастырская ферма, устроенная въ 1881 г. Здѣсь въ подвальномъ этажѣ каменнаго 2-хъ этажнаго дома поставлена паровая машина, поднимающая воду на верхъ, (на высоту 133 футовъ), гдѣ устроены 2 желѣзные бака, изъ которыхъ вода

проведена по всему дому; подземными трубами вода проведена также на скотный дворъ. Та же машина сбиваетъ масло, мелеть муку изъ картофеля и рѣжетъ солому для корма скота. Тутъ же при водопроводѣ производится разводеніе рыбы изъ икры. Каменный ледникъ особаго устройства для сохраненія творога и проч. молочныхъ скоповъ. Коровникъ, въ которомъ помѣщается до 70 коровъ; по срединѣ коровника проложены рельсы, по которымъ доставляется коровамъ кормъ; вблизи коровника къ каменной скалѣ пристроенъ кирпичный чанъ, въ которомъ осенью солится отава для корма, а по косоугору въ каменной скалѣ порохомъ выбурена яма въ 5 арш. глубиной, въ которой квасится капустный и свекольный листъ. Въ 1904 г., м-рь принималъ участіе въ 1-ой Всеросс. выставкѣ монастырскихъ работъ, бывшей въ Таврическомъ дворцѣ въ С.-П.—бургѣ, и представлялъ коллекцію рѣзныхъ, токарныхъ, гончарныхъ и слесарныхъ работъ.

Къ нему приписаны:

193. 1) Скитъ во имя Всѣхъ Святыхъ въ 2 в. къ сѣверо-западу отъ м—ря. Основанъ игуменомъ Назаріемъ въ концѣ XVIII столѣтія; окончательно устроенъ въ 1844 г. игуменомъ Дамаскинымъ. Входъ женщинамъ дозволяется разъ въ годъ въ день Всѣхъ Святыхъ, когда бываетъ крестный ходъ изъ м-ря. Храмъ 1 каменный 2-хъ этажный: внизу во имя Всѣхъ Святыхъ (освященъ въ 1849 г.); вверху во имя Безплотныхъ Силь (освященъ въ 1850 г.). Здѣсь похороненъ прозорливый іеросхимонахъ Антипа († 10 янв. 1882 г.).

194. 2) Никольскій скитъ на Крестовомъ или Никольскомъ островѣ. Основанъ въ 1853 г. Храмовъ

2 каменныхъ: 1) во имя св. Николая Чудотворца (построенъ въ 1853 г.); 2) домовый во имя преп. Іоанна Дамаскина (построенъ въ 1865 г.). При немъ огородъ и фруктовый садъ. На южной сторонѣ острова небольшая деревянная пристань.

195. 3) Свято-островскій скитъ преп. Александра Свирскаго въ 7 в. къ сѣверо-востоку отъ м—ря, на Святомъ островѣ. Основанъ въ 1855 г. Храмъ 1 деревянный во имя преп. Александра Свирскаго (построенъ въ 1855 г.).

196. 4) Предтеченскій скитъ въ 4 в. отъ м—ря, на Предтеченскомъ островѣ. Устроенъ въ 1858 г. Храмовъ два: 1) деревянный древній, перевезенный изъ Васильевскаго погоста въ Ладогѣ, во имя св. Іоанна Предтечи (освященъ въ 1858 г.); 2) внизу подъ первымъ храмомъ пещерный храмъ въ скалѣ, во имя 3-хъ святителей (устроенъ въ 1860 г.). Въ храмѣ находятся 2 древнихъ деревянныхъ креста—одинъ 1682 года, другой—первой четверти XVII вѣка. На колокольнѣ есть древній колоколъ, изъ надписи на которомъ видно, что онъ слитъ въ Валаамскій м—рь при царѣ Борисѣ Ѳеодоровичѣ въ 1603 г. Входъ женщинамъ безусловно запрещенъ. Здѣсь похороненъ схимонахъ Іоаннъ († 7 авг. 1894 г.).

197. 5) Ильинскій скитъ въ 10 в. на востокъ отъ м—ря, на Ильинскомъ островѣ. Основанъ въ 1867 г. Храмъ 1 деревянный во имя св. пророка Іліи. При немъ огородъ, фруктовый садъ.

198. 6) **Коневскій скитъ** въ 6 вер. на западъ отъ м-ря. Устроень въ 1870 г. Храмъ деревянный въ честь Коневской иконы Б. М. (построень въ 1870 г.).

199. 7) **Аврааміевскій скитъ** въ 7 вер. на югъ отъ м-ря, въ $\frac{1}{2}$ вер. отъ монастырскаго острова, на отдѣльномъ островкѣ. Основанъ въ 1873 г. Храмъ 1 деревянный во имя преп. Авраамія Ростовскаго (освященъ въ 1873 г.). Въ $\frac{1}{2}$ верстѣ отъ него красуется среди озера островъ „Дивный“, въ видѣ отвѣсной гранитной скалы, неприступной со всѣхъ сторонъ.

200. 8) **Тихвинскій скитъ** въ 25 в. къ юго-западу отъ м-ря, на Тихвинскомъ островѣ. Устроень игуменомъ Гавріиломъ. Храмъ одинъ каменный, въ честь Тихвинской иконы Б. М. Въ виду того, что берегъ острова слишкомъ отлогъ и открытъ волнамъ бурнаго озера, для удобной остановки париходовъ и лодокъ на восточной сторонѣ устроень въ видѣ подковы бревенчатый волнорѣзъ.

201. 9) **Пустынька игумена Назарія** въ 1 в. на востокъ отъ м-ря. Въ 10 саж. отъ нея кладбищенскій каменный храмъ во имя всѣхъ преподобныхъ отецъ, подвигомъ поста просіявшихъ (память въ субботу сырной седмицы), освященный въ 1876 г. При немъ новое братское кладбище, на которомъ находится памятникъ игумена Дамаскина († 23 января 1881 г.). На пригоркѣ съ южной стороны церкви среди сиреневыхъ и розовыхъ кустовъ деревянная часовня во имя преп. Сергія Радонежскаго. Въ 10 саж. отъ часовни среди дубовъ и кедровъ стоитъ черный гранитный крестъ, сооруженный игуменомъ Дамаскинымъ въ па-

мять почившихъ настоятелей м—ря. Не далеко отъ креста подъ сѣнью пихтъ находится колодець, выстѣченный изъ скалы и обдѣланный мраморомъ въ 1875 г. Питомникъ кедровыхъ и лиственныхъ деревьевъ.

Кромѣ храмовъ на всемъ Валаамскомъ архипелагѣ принадлежитъ м—рю 19 часовень.

Въ 1866 г. монастыремъ пріобрѣтено въ вѣчное владѣніе 5 острововъ на Ладожскомъ озерѣ: св. Германа, св. Сергія, Тихвинскій, Мигорка и Елай. На Германовскомъ островѣ производится ломка камня изъ горъ. Тамъ же находится скотный дворъ. На Сергіевскомъ островѣ производится ломка сѣраго гранита. На остальныхъ 3-хъ островахъ производится ловля рыбы—пальи и сига. Всего во владѣніи м-ря, кромѣ о. Валаама, находится въ Ладожскомъ озерѣ около 40 острововъ, которые тянутся отъ запада къ востоку на 12 верстѣ, а отъ сѣвера къ югу на 7 верстѣ и занимаютъ до 3100 дес. земли. Всѣ валаамскіе острова представляютъ собою скалы сѣраго гранита. Удобной для мелкой растительности земли на нихъ всего до 150 дес.; остальное пространство покрыто лѣсомъ и кустарниками, большая же часть острововъ не болѣе, какъ скалы, покрытыя мхомъ, есть и болота. Благодаря трудолюбію иноковъ на Валаамѣ теперь растутъ дубы, липы, кедры, каштаны, тополя, яблони, вишни и ягодные кустарники. Хищныхъ звѣрей нѣтъ; въ лѣсахъ живутъ лишь зайцы, бѣлки, лисицы и олени. Изъ птицъ постоянно живутъ вороны, дятлы, синицы и воробьи, а на лѣто прилетаетъ много другихъ породъ. М-рь получаетъ изъ казны 1878 руб. 85 коп.

Достопамятные настоятели (игумены):

1) Ефремъ (1758†1782); 2) Назарій (1782—1801;†1809 въ Саровѣ); 3) Иннокентій (1801—1823;†1828); 4) Іонѳанъ I (1823†1830); 5) Варлаамъ (1830—1833;†1847 въ Оптиноѣ); 6) Веніаминъ (1833—1840); 7) Дамаскинъ (1840 † 1881); 8) Іона-

ванъ II (1881—1891); 9) Гавріиль (1891—1903); 10) Виталій (1903—1905); 11) Пафнутій (съ 1905 г.).

Игуменъ. Монаховъ 191, послушниковъ 591.

Валаамскій монастырь и его подвижники, издавіе второе. СПб. 1889, стр. 1—334; Н. Ковдратьевъ, Святцы Валаамскаго монастыря, М. 1896, стр. 1—126; Описаніе Валаамскаго монастыря и скитовъ его. СПб. 1896, стр. 1—80; 4 изд. 1897, стр. 4 неом. +87; Живопись. обзор. св. иѣсть, вып. VII, Валаамскій монастырь, изд. 4, Одесса, 1904, стр. 1—68; Ив. Шмелевъ. На скалахъ Валаама, М. 1897, стр. 1—261; Царская часовня на островѣ Валаамѣ, СПб. 1896, стр. 1—8; Валаамскій скитъ во имя всѣхъ святыхъ. СПб. 1889, стр. 1—24; Никольскій скитъ на Валаамѣ. СПб. 1889, стр. 1—32; Свято-островскій скитъ на Валаамѣ, СПб. 1889, стр. 1—24; Валаамскій скитъ во имя святаго пророка, Предтеча и Крестителя Господня Іоанна. СПб. 1895, стр. 1—56; Ильинскій скитъ на Валаамѣ. СПб. 1889, стр. 1—24; Аврааміевскій скитъ на Валаамѣ СПб. 1890, стр. 1—16; Пустынька игумена Назарія на Валаамѣ и священныя ея окрестности. СПб. 1890, стр. 1—87; іеромон. Пимель, Забѣчательная жизнь іеросхимонаха Автима, СПб. 1883, стр. 1—27; Вѣра и Церковь, 1900, кн. 2, стр. 265—281 (Валаамъ, изъ дневника паломника, М. Д.); Церк. Вѣд. 1903, № 26; 1905, № 27; Заѣрвскій, т. I, № 95, стр. 109—110; № 8, стр. 72; № 144, стр. 124; № 220, стр. 157; № 316, стр. 389; Строевъ, столб. 282—283; Слов. вст. о святыхъ, стр. 247—249; Барсуковъ, столб. 509—510; Голубинскій, стр. 147 и 156; Вѣрній иѣсп., стр. 22 и 33; Вѣстникъ 1-ой Всерос. выставки и рснхъ работъ, 1904, № 2 и 6; Прав. Бог. Энцикл., т. III, столб. 91—95; Вѣдомость, стр. 112—113.

ЖЕНСКІЙ:

Выборгскій уѣздъ.

202. Линтульскій Троицкій общежительный женскій монастырь въ 14 в. отъ станціи Финляндской жел. дор.: „Теріюки“. Основанъ въ видѣ женской общины въ 1895 г. тайнымъ совѣтникомъ Θεодоромъ Петровичемъ Нероновымъ въ его имѣніи Линтула (Птички) въ 50 в. отъ Петербурга, на бывшемъ большомъ шоссе изъ Петербурга въ Выборгъ. По опредѣленію Св. Синода отъ 19 авг.—11 сент. 1905 г. община была обращена въ монастырь. Храмъ одинъ, деревянный, во имя св. Троицы, освященъ въ 1895 г. Игуменія. Монахинь 4, послушницъ 33.

Ран. свѣд. (1901 г.): Вѣдомость, стр. 112—113; Церк. Вѣд. 1905, № 39.

12.

Вятская губернія.

Вятская и Слободская епархія.

(Губернскія и епархіальныя г. Вятка).

Монастырей мужскихъ 8, женскихъ 7, всего 15.

Монашествующихъ: мужчинъ 229, женщинъ 1430, всего 1659.

МУЖСКІЕ:

Городъ Вятка.

203. Вятскій Успенскій Трифоновъ 2-го класса (съ 1764 г.) необщежительный мужской монастырь въ самомъ городѣ (станція Пермь-Котласской жел. дороги).

Основанъ въ 1580 году преп. Трифономъ Вятскимъ, проповѣдникомъ христіанства между инородцами Пермскаго края († 8 окт. 1612 г.).

Въ Успенскомъ храмѣ покоятся подъ спудомъ мощи мѣстнотимаго преп. Трифона, обрѣтенныя 3 іюня 1684 г. при копаніи рвовъ для фундамента каменнаго храма, и перенесенныя въ храмъ, по освященіи его, 2 августа 1690 г., и мѣстнотимаго Прокопія, юродиваго Вятскаго († 21 декабря 1628 г.).

Въ м—рѣ съ 1752 по 1795 г. помѣщалась духовная семинарія. Теперь имѣется церковно-приходская школа. М—рѣ получаетъ изъ казны 1277 руб. 72 коп. М—ремъ съ 1868 г. управляли викарные епископы Сарапульскіе, а съ 1889 г. управляетъ викарный епископъ Глазовскій.

Монаховъ 12, послушниковъ 15.

Звѣрицскій, т. II, № 1223, стр. 353—354; Строевъ, столб. 802—803; Слов. истор. о святыхъ, стр. 234 и 262; Ключевскій, стр. 342—344; Барсуковъ, столб. 461—462, 369—361; іером. Стефанъ, Посobie желавшимъ спастись, ч. III, Вятка, 1887, стр. 333—374; Голубинскій, стр. 158 и 339; Вѣрв. мѣсц. стр. 40 и 46; Историч. Вѣстникъ, 1902, июль, стр. 284—285, октябрь, стр. 393—397; Црв. Бог. Энцикл., т. III, столб. 1200; Вѣдомость, стр. 22—23.

204. Архіерейскій доиъ въ самомъ городѣ.

Вятскій уѣздъ.

205. Александрo-Невскій Филейскій нештатный общежительный мужской монастырь, въ $\frac{1}{2}$ в. отъ села Филейки и въ 6 в. отъ губ. г. Вятки.

Основанъ іеросхимонахомъ Слободского Крестовоздвиженскаго м-ря Стефаномъ, въ мѣрѣ Семеномъ Петровичемъ Крутѣвымъ, поселившимся здѣсь въ 1877 г., и открытъ, по указу Св. Синода отъ 11 апр. 1890 г., 16 сентября того же года.

Храмовъ два деревянныхъ: 1) въ честь Успенія Б. М. (освященъ въ 1889 г.); 2) во имя св. Александра Невскаго (освященъ въ 1895 г.) съ двумя придѣлами: во имя св. Николая Чудотворца (освященъ въ 1894 г.) и во имя св. Пантелеимона (освященъ въ 1898 г.). Въ м-рѣ похороненъ основатель его, іеросхимонахъ Стефанъ.

Игумень. Монаховъ 21, послушниковъ 68.

Рви. свѣд. (1902 г.); Открытіе мужского Александрo-Невскаго общежительнаго монастыря близъ города Вятки 16 сентября 1890 г. Изд. 2-е, Вятка, 1891 г., стр. 1—16; М. Оленевъ, Живеописаніе почившаго въ Бозѣ іеросхимонаха отца Стефана, изд. 2, Вятка, 1893, 4 недом. † 54 стр.; Сказаніе о жизни и подвигахъ старца іеросхимонаха отца Стефана, Вятка, 1894, стр. 1—72; Прав. Бог. Энцикл., т. III, столб. 1201; Вѣдомость, стр. 22—23.

Городъ Орловъ.

206. Орловскій Спасскій заштатный (съ 1764 г.) необщежительный мужской монастырь въ самомъ городѣ, въ 55 в. отъ губ. гор. Вятки (сообщеніе по р. Вяткѣ).

Основанъ въ 1693 г. родными братьями, иноками Успенскаго Трифонова м—ря, Ильею и Стефаномъ Семакиными.

Въ м—рѣ имѣется мѣстнoчтимый образъ Нерукотвореннаго Спаса.

М—рь получаетъ изъ казны 57 руб. 12 коп.

Игумень. Монаховъ 7, послушниковъ 8.

Забурскій, т. II, № 1183, стр. 338; Строевъ, столб. 807—808; Прав. Бог. Энцикл., т. III, столб. 1200; Вѣдомость, стр. 22—23.

Городъ Сарапуль.

207. Архіерейскій домъ въ самомъ городѣ (сообщеніе по р. Камѣ).

Сарапульскій уѣздъ.

208. Сарапульскій Старцево-горскій Іоанно-Предтеченскій общежительный мужской монастырь въ 2 в. отъ у. г. Сарапула и въ 1 в. отъ пристани на р. Камѣ.

Основанъ при содѣйствіи и по ходатайству епископа Сарапульскаго Никодима и открытъ 24 іюня 1900 года.

Храмъ одинъ во имя св. Іоанна Предтечи съ придѣломъ въ честь Казанской иконы Б. М. М—ремъ управляетъ викарный епископъ Сарапульскій

Монаховъ 5, послушниковъ 25.

Рив. свѣд. (1901 г.); Прав. Бог. Энцикл., т. III, столб. 1201; Вѣдомость стр. 22—23.

Городъ Слободской.

209. Слободской Крестовоздвиженскій (Верхо-чепецкій) 3 класса (съ 1769 г.) необщежительный мужской монастырь въ самомъ городѣ, въ 33 в. отъ губ. г. Вятки.

Основанъ въ 1599 г., при чемъ устроенію м—ря содѣйствовалъ своими трудами преп. Трифонъ Вятскій; первоначально назывался Богоявленскимъ и въ 1764 г. былъ оставленъ за штатомъ; въ 1769 г., послѣ пожара

Крестовоздвиженскаго Верхочепецкаго м—ря, въ 27 в. отъ г. Слободскаго, существовавшаго съ начала XVII в., иноки сгорѣвшаго м—ря были переведены сюда и Слободской м—рь сталъ называться Крестовоздвиженскимъ.

При м—рѣ имѣется церковно-приходская школа. М—рь получаетъ изъ казны 711 р. 42 к. М—ремъ управляетъ епископъ Вятскій.

Монаховъ 8, послушниковъ 12.

Зѣвревскій, т. I, № 111, стр. 113, и № 265, стр. 169—170; Строевъ, столб. 803—805; Прав. Бог. Энцикл., т. III, столб. 1200; Вѣдомость, стр. 22—23.

Яранскій уѣздъ.

210. Пророчицкій общежительный мужской монастырь, въ имѣніи купеческой вдовы Анны Бѣляевой, близъ селенія Цепчина, въ 9 в. отъ у. г. Яранска и въ 75 в. отъ пристани Кукарки по р. Вяткѣ.

Разрѣшенъ къ открытію 16 октября 1898 г.. закладка совершена 10 юня 1899 г. и зданія освящены 25 сентября того же 1899 г. Основанъ епископомъ Вятскимъ Алексіемъ, строителемъ былъ назначенъ іеромонахъ Нилъ.

Храмъ одинъ, деревянный, во имя св. Симеона Богопріимца и Анны пророчицы, съ придѣломъ во имя св. Василя Блаженнаго.

При м—рѣ имѣются: двухъ—классная церковно приходская школа, иконописная мастерская и фотографія, а также библіотека духовныхъ книгъ для иноковъ и богомольцевъ мірянъ.

Монахи въ свободное отъ богослуженій время занимаются иконописаніемъ, ремеслами (портняжнымъ, сапожнымъ и столярнымъ) и сельско-хозяйственными работами.

Игумень. Монаховъ 9, послушниковъ 36.

Ряз. свѣд. (1901 г.); Прав. Бог. Энцикл., т. III, столб. 1201; Вѣдомость, стр. 22—23.

ЖЕНСКІЕ:

Городъ Вятка.

211. Вятскій Преображенскій 3 класса (съ 1764 г.) необщежительный женскій монастырь въ самомъ городѣ.

Основанъ въ 1624 году.

Храмъ одинъ каменный въ честь Преображенія Господня (построенъ въ 1696 г.). Въ храмѣ находится мѣстночтимая икона св. Гурія, Самона и Авива. М—рь получаетъ изъ казны 337 руб. 43 коп.

Игуменія. Монахинь 35, послушницъ 366.

Затравскій, т. II, № 1690, стр. 284; Строевъ, столб. 805; Прав. Бог. Энцикл., т. III., столб. 1201; Вѣдомость, стр. 22—23.

Городъ Елабуга.

212. Елабужскій Казанско-Богородицкій нештатный общежительный женскій монастырь въ самомъ городѣ (сообщеніе по р. Камѣ).

Основанъ въ 1856 г., на капиталъ мѣстнаго купца Стахѣева.

Игуменія. Монахинь 36, послушницъ 252.

Затравскій, т. I, № 233, стр. 180; Прав. Бог. Энцикл., т. III, столб. 1201; Вѣдомость, стр. 22—23.

Котельническій уѣздъ.

213. Арбажская Александринская женская община, въ имѣніи крестьянина Ильи Безденежныхъ, близъ села Арбажа.

Основана, по опредѣленію Св. Синода отъ 12—31 января 1901 г.

Община владѣетъ 174 дес. земли и капиталомъ въ 4100 руб., пожертвованными основателемъ.

Сестеръ въ общинѣ 44.

Церк. Вѣд. 1901 г., № 7; Прав. Бог. Энцикл., т. III, столб. 1201; Вѣдомость, стр. 22—23.

Городъ Сарапуль.

214. Сарапульскій Благовѣщенскій нештатный общежительный женскій монастырь въ самомъ городѣ.

Основанъ въ 1853 г. подъ именемъ общины сестеръ трудолюбія, которая въ 1870 г. получила офиціальное признаніе, а въ 1881 г. переименована въ м—рь.

М—рь владѣеть 3345 кв. саж. усадебной земли. Церковно-приходская школа.

Игуменія. Монахинь 9, послушницъ 100.

Зѣврянскій, т. I, № 30, стр. 83; Прав. Бог. Энцикл. т. III, столб. 1201; Вѣдомость, стр. 22—23.

Городъ Слободской.

215. Слободской Христорожественскій 3-го класса (съ 1775 г.) необщежительный женскій монастырь въ самомъ городѣ.

Основанъ въ 1 четверти XVII вѣка. Горѣль 2 раза въ 1681 году и 1742 году. Въ 1764 году былъ упраздненъ. Въ 1775 году по указу Св. Синода въ него были переведены инокини Уфимскаго Христорожественскаго монастыря, и онъ до 1823 года именовался Уфимскимъ Христорожественскимъ монастыремъ, что въ городѣ Слободскомъ.

Храмовъ три каменныхъ: 1) 2-хъ этажный—вверху во имя Нерукотвореннаго образа Спасителя, внизу въ честь Смоленской иконы Б. М. и во имя великомученицы Параскевы; 2) 2-хъ этажный теплый—вверху во имя св. Митрофана Воронежскаго, внизу—въ честь Рождества Христова (освященъ въ 1882 г.); 3) трапезный въ честь иконы Б. М. Скоропослушницы (освященъ 4 сентября 1899 г.).

Въ м-рѣ находится мѣстнотимая икона Б. М. „Въ скорбехъ и печалехъ утѣшеніе“, списокъ съ иконы Андреевскаго скита на Аѳонѣ, отъ которой получилъ

исцѣленіе отъ нѣмоты живописецъ Владиміръ Неволинъ, во время посѣщенія ею города Слободского, 19 ноября 1863 года. Празднованіе этой иконы совершается въ м-рѣ 25 января и 19 ноября. 11 мая бываетъ крестный ходъ изъ м-ря по городу. Иконописная мастерская, столярная, чулочная и др. Свѣчной заводъ. 2 церковно-приходскихъ школы: одноклассная съ 1871 года и второклассная съ 1897 года. Богатѣльня и больница для сестеръ обители. М—рь получаетъ изъ казны 338 руб. 11 коп. и взаменъ угодій 100 руб. Игуменія. Монахинъ 37, послушницъ 275.

Рян. свѣд. (1802 г.); Вятскій, т. I, № 503, стр. 293; Строевъ, столб. 810; () благодѣтвхъ исцѣленіяхъ, совершившихся предъ св. иконою Б. М. «въ скорбѣхъ и печалехъ утѣшеніе», Одесса, 1867, стр. 1—51 (на руск., греч. и нѣм. в франц. лѣнкахъ); Прав. Бог. Энцикл., т. III, столб. 1201; Вѣдомость, стр. 22—23.

Уржумскій уѣздъ.

216. Куженерская Николаевская женская община въ Куженерской рошѣ.

Учреждена по опредѣленію Св. Синода отъ 12—27 декабря 1901 г., съ миссіонерской и просвѣтительной цѣлью по отношенію къ окрестному черемисскому населенію.

Храмъ одинъ, во имя св. Николая Чудотворца.

Община владѣетъ 7½ дес. усадебной земли, пожертвованной мѣстными крестьянами. 92 дес. 320 кв. саж. лѣса отъ управленія государственныхъ имуществъ и капиталомъ въ 30000 руб., вложеннымъ Яранскимъ купцомъ Θεодоромъ Рошинымъ.

Церковно-приходская школа.

Сестеръ въ общинѣ 26.

Истор. Вѣд. 1902 г., № 2 в 9.

Яранскій уѣздъ.

217. Яранскій Знаменско-Маріинскій нештатный общежительный женскій монастырь въ 7 в. отъ уѣзд. г. Яранска.

Основанъ въ 1884 г. подъ именемъ женской общины, которая въ 1888 г. была обращена въ монастырь.

Храмовъ два каменныхъ: 1) въ честь иконы Б.М. „Утоли моя печали“, съ придѣломъ во имя св. Маріи Магдалины; 2) въ честь иконы БМ. Знаменія.

Второклассная школа (преимущественно для дочерей черемисъ).

Игуменія. Монахинь 12, послушницъ 233.

Зѣтравскій, т. I, № 206, стр. 151; Прав. Бог. Энцикл., т. III, столб. 1201; Вѣдомость, стр. 22—23.

13.

Гродненская губернія.

Гродненская и Брестская епархіа.

(Губернскія и епархіальныя гор. Гродно).

Монастырей мужскихъ 4, женскихъ 2, всего 6.

Монашествующихъ мужчинъ 68, женщинъ 53, всего 121.

МУЖСКІЕ:

Городъ Гродно.

218. Гродненскій Борисоглѣбскій 2 класса (съ 1842 г.), необщежительный мужской монастырь, въ центрѣ города, на Мостовой улицѣ (сообщеніе по р. Нѣману, тамъ же станція С.-Петербургско-Варшавской жел. дор.).

Основанъ въ XV в.; въ XVII вѣкѣ былъ разоренъ и въ 1680 г. церковь его стояла въ запустѣніи. Впослѣдствіи въ монастырь поселились базилиане. Въ 1839 году былъ воссоединенъ въ православіе. Въ 1845 году весной край праваго высокаго берега р. Нѣмана, гдѣ, при впаденіи въ него р. Городенки, стоялъ м—рь, отъ сильнаго напора воды обрушился,

богослуженіе въ древней Борисоглѣбской церкви было прекращено и переведено во временную церковь при келліяхъ, а въ 1854 году м—ръ былъ перенесенъ на теперешнее мѣсто, въ зданія бывшаго католическаго м—ря бернардинокъ, основаннаго въ 1612 году кн. Казиміромъ Сапѣгою. Древняя монастырская Борисоглѣбская церковь на Коложѣ (построенная въ XII вѣкѣ) сохранилась въ настоящее время только въ 3 стѣнахъ, 4-я (западная) со стороны рѣки придѣлана изъ досокъ въ 1896 году; церковь покрыта гонтомъ, къ ней придѣланы: деревянный притворъ и такая же колокольня.

Въ самомъ м—рѣ три храма: 1) каменный, во имя св. Бориса и Глѣба (построенный Сапѣгою въ 1612 г.), передѣланъ въ православный храмъ въ 1858 г.; 2) домовый во имя св. Митрофана Воронежскаго (съ 1859 г.); 3) трапезный, во имя преп.-муч. Аѳанасія Брестскаго (въ 1893 г. устроенъ епископомъ Іосифомъ на монастырскія средства). Въ главномъ храмѣ находится мѣстночтимая древняя Коложская икона Б. М., Церковноприходская школа. Пріютъ для малолѣтнихъ сиротъ.

Въ 1874 г. къ м—рю были приписаны зданія, угодья и земли упраздненнаго въ этотъ годъ Богоявленскаго Тороканскаго монастыря въ Кобринскомъ уѣздѣ. М—ръ получаетъ изъ казны 2820 руб. М—ремъ управляетъ епархіальный епископъ Гродненскій (съ 1900 г.).

Намѣстникъ-архимандритъ. Іеромонаховъ 6, іеродіаконовъ 2, монаховъ 2, послушниковъ 8.

Год. сод. (1901 г.) Забравскій, т. I, № 52, стр. 100—102. Права. Евр. Монаш., в. IV, Сад. 1913, столб. 710. Власть, стр. 22—23.

219. Архіерейскій день въ самомъ городѣ (съ 1900 года).

Бѣлостокскій уѣздъ.

220. Супрасльскій Благовѣщенскій 1 класса (съ 1899 г.) необщежительный мужской монастырь на лѣвомъ берегу р. Супрасли, при мѣстечкѣ Супрасли (почт.-телегр. отд.), въ 14 в. отъ у. г. Бѣлостока (станція Спб.-Варшавск. жел. дор.).

Первоначально основанъ маршаломъ великаго княжества Литовскаго, воеводою Новогрудскимъ и старостою Берестейскимъ, Александромъ Ивановичемъ



Супрасльскій Благовѣщенскій монастырь.

Ходкевичемъ, при участіи Іосифа Солтана, еп. Смоленскаго, въ послѣдствіи митрополита Кіевскаго, около 1498 г., въ мѣстности (нынѣ село) Городокъ, въ 28 в. отъ м—ря; въ 1500 г. перенесенъ на настоящее мѣсто. Съ 1603 по 1839 г. былъ униатскимъ, въ 1839 г. возсоединенъ въ православіе, въ 1842 г. возведенъ во 2 классъ. Съ конца XVII столѣтія по начало XIX столѣтія въ м—рѣ была типографія для печатанія богослужебныхъ и духовно-нравственныхъ книгъ. Въ 1900 г. справлялъ 400-лѣтній юбилей своего существованія.

Храмовъ три: 1) каменный Благовѣщенскій (построенъ въ 1510 г.), съ придѣломъ во имя св. Николая Чудотворца (устроенъ въ 1893 г.); 2) деревянный кладбищенскій во имя св. Пантелеимона (построенъ въ 1878 г.); 3) теплый, каменный во имя св. Іоанна Богослова (построенъ въ 1890 г.).

Въ Благовѣщенскомъ храмѣ находятся: 1) мѣстночтимая икона Б. М. Одигитрія - Супрасльская (съ 1504 г.); 2) древняя икона Б. М. Владимірская, пожертвованная въ м—рь великой княгиней Литовской Еленой Іоанновной, дочерью велик. кн. Московскаго Іоанна III. Въ ризницѣ м—рской хранятся: 1) серебряный крестъ вѣсомъ 19 ф., высотой въ 14 вершк., съ частицею животворящаго креста Господня, данъ при первомъ игуменѣ Пахоміѣ; 2) богослужебные сосуды, даръ Хоткевичей, XVII в., и нѣкоторые другіе. Школа одноклассная болѣе, чѣмъ на 100 учащихся (съ 1865 г.). Страннопріимный домъ (съ 1888 г.). При монастырѣ съ 1893 г. существуетъ Супрасльское Благовѣщенское братство, которымъ содержится пріютъ на 8 мальчиковъ - сиротъ. М—рь получаетъ отъ казны 4085 руб. (съ 1903 года). Архимандритъ. Монаховъ 10, послушниковъ 15.

Рув. свѣд. (1901 г.); Супрасльскій Благовѣщенскій монастырь, Сиб., 1889, стр. 1—15; архим. Николай Давидовъ, Супрасльскій Благовѣщенскій монастырь. Историко-статистическое описаніе. СПб. 1892 г. I—XII + I—601 стр; 400-лѣтній юбилей Супрасльскаго Благовѣщенскаго монастыря, Вильва, 1900, стр. 1—20; Заѣривскій, т. I, № 43, стр. 87; Строевъ, столб. 545; Церк. Вѣд. 1902, № 28; Прав. Бог. Энцикл., т. IV, столб. 709—710; Ведомость, стр. 24—25.

Слонимскій уѣздъ.

221. Жировицкій Успенскій 2 класса (съ 1845 г.) необщежительный мужской монастырь при мѣстечкѣ Жировицахъ, въ 10 в. отъ уѣзд. гор. Слонима и въ 12 в. отъ станціи Полѣсскихъ жел. дорогъ Слонимъ-Альбертинъ.

Основанъ не позднѣе половины XVI в. при храмѣ, построенномъ въ 1470 году въ честь мѣстнотимой Жировицкой иконы Б. М.; съ XVII вѣка по 1839 г. былъ въ рукахъ униатовъ; съ 1839 по 1845 годъ былъ центромъ управленія православной литовской епархіи и кафедрой литовскаго архіепископа.

Храмовъ четыре: 1) соборный Успенскій (построенъ въ 1828 г.); 2) въ честь Жировицкой иконы Б. М.; 3) въ честь Воздвиженія Креста Господня; 4) отдѣльно отъ м—ря, на сѣверной сторонѣ мѣстечка, кладбищенскій, во имя св. великомуч. Георгія.

Въ соборномъ храмѣ находится мѣстнотимая Жировицкая икона Б. М., въ 1730 г. коронованная по католическому обычаю. Въ притворѣ того же храма, въ деревянномъ гробѣ покоится нетлѣнное тѣло Іоакима, епископа Пинскаго и Туровскаго († 4 апр. 1719 г.). Память его чтится панихидами 4 апрѣля и 9 сентября.

При монастырѣ существуетъ школа на 27 мальчиковъ. Монастырь получаетъ изъ казны 2835 руб. Архимандритъ. Монаховъ 7, послушниковъ 15.

Архив. Неволинъ, О Жировицкомъ монастырѣ и находящейся въ немъ иконѣ Божіей Матери; Зѣрвинскій, т. I, № 544, стр. 276; Прав. Богосл. Энцикл. т. IV, столб. 710; Вѣдомость, стр. 24—25.

ЖЕНСКІЕ:

Бѣльскій уѣздъ.

222. Дрогичинское отдѣленіе Красностокскаго женскаго монастыря въ заштатномъ городѣ Дрогичинѣ, въ 59 в. отъ Бѣльска, станціи Юго-Западныхъ жел. дорогъ.

Здѣсь съ 1500 г. существовалъ Троицкій мужской монастырь, въ 1824 оставленный на своемъ содержаніи, а въ 1842 г. обращенный въ приходъ. Въ 1905 г. на мѣстѣ бывшаго Троицкаго м—ря устроено отдѣленіе Красностокскаго женскаго м—ря.

Храмовъ пять: 1) каменный во имя св. Николая Чудотворца, древній монастырскій (въ немъ сохранились богослужебныя книги XVI и иконы XVII столѣтій); 2) во имя св. великомученицы Варвары, деревянный, трапезный монастырскій; 3) кладбищенскій Анастасіевскій; 4) во имя св. апостола Никанора, устроенный въ помѣщеніи бывшей м—рской ризницы и освященный 28 іюня 1905 года; 5) за городомъ, при больницѣ, предположенъ къ устройству изъ бенедиктинскаго храма съ посвященіемъ престола во имя св. Агапита Печерскаго.

Второклассная женская школа (съ 1904 г.). Приютъ. Монастырская больница.

Звѣрскій т. I, № 303, стр. 264; Цѣрк. Вѣд. 1903, № 34; Моск. Вѣд. 1905, № 227 (отъ 20 авг.).

Сокольскій уѣздъ.

223. Красностокскій Рождество-Богородичный общежительный женскій монастырь, въ урочищѣ Красностокъ (платформа Занѣманской вѣтви Петербургско-Варшавской жел. дороги), въ 30 в. отъ губ. гор. Гродно. Учрежденъ, по ходатайству еписк. Гродненскаго Іоакима, опредѣленіемъ Св. Синода отъ 5—25 іюля 1900 г. и открытъ 8 сентября 1901 года въ зданіяхъ бывшаго католическаго доминиканскаго м—ря. Въ него переведены инокини изъ Гродненскаго Рождество - Богородичнаго второкласснаго женскаго м—ря, который былъ учрежденъ въ 1843 г. въ зданіяхъ униатскаго женскаго м—ря базилианокъ, основаннаго около 1633 г.

Храмъ одинъ, каменный — въ честь Рождества Пресв. Богородицы (построенъ въ 1720 г. епископомъ Львомъ Кишкою), съ придѣломъ во имя св. Петра и Павла. Въ храмѣ имѣется мѣстнотимая Красностокская Владимірская икона Б. Б., привлекающая тысячи

богомольцевъ, стекающихся для поклоненія древней святынѣ особенно въ день св. Троицы. Женская второклассная церковно-приходская школа (съ 1901 г.). На устройство м—ря было дано изъ суммъ Св. Синода



Красностонскій монастырь.

25000 р. М—рь получаетъ изъ казны (съ 1 янв. 1906 г.) 4052 р. 27 к. Игуменія. Монахинь 11, послушницъ 41.

См: Березвечи и Красностонъ. Краткій очеркъ исторіи Березвечскаго женскаго монастыря, Литовской епархіи, и Красностонской женской обители, Гродневской епархіи. СПб. 1901 года. стр. 1—32; Церк. Вѣд. 1901, № 35 и 39; 1902. № 1; 1903, № 18—19; 1905, № 27 и 39; 1906, № 5.

14.

Донского войска область.

Донская и Новочеркасская епархія.

(Областной и епархіальный городъ Новочеркасскъ).

Монастырей мужскихъ 4, женскихъ 2, всего 6.

Монашествующихъ мужчинъ 111, женщинъ 656, всего 767.

МУЖСКИЕ:

Городъ Новочеркасскъ.

224. Архіерейскій домъ въ самомъ городѣ (станція Юго-Восточныхъ жел. дорогъ).

Первый Донской округъ.

225. Бекреневскій Николаевскій заштатный общежительный мужской монастырь въ 150 вер. отъ гор. Новочеркаска, въ мѣстности, называемой „Бекреневская балка“, между Маринской и Камышовской станицами, въ 7 в. отъ р. Дона.

Образованъ въ 1895 году изъ бывшаго здѣсь архіерейскаго подворья на средства хорунжаго Маринской станицы Ивана Васильевича Стефанова, пожертвовавшаго около 70000 руб.

Храмовъ два: 1) (построенъ въ 1888 г.), съ двумя придѣлами, одинъ изъ нихъ во имя св. Александра Невскаго (устроенъ въ 1892 г.); 2) кладбищенскій, предполагаемый. Крестные ходы бывають: 6 мая—къ м—рскому колодцу, и 9 мая—вокругъ м—ря.

М—рь владѣеть 6 дес. 1424 кв. саж. усадебной земли и 200 дес. 1610 кв. саж. земли въ томъ же округѣ, во 2 отдѣлѣ, подъ № 31, на границѣ юрта Маринской станицы (сдается въ аренду). Два виноградника. Кирпичный заводъ. Страннопримный домъ.

Игумень. Монаховъ 13, послушниковъ 24.

Свящ. Вас. Чересовъ, Бекреневскій св. Николаевскій м—рь, М. 1902, стр. 1—16; Прав. Бог. Энцикл., т. V, СПб. 1904, столб. 20—21; Вѣдомость, стр. 24—25.

Усть-Медвѣдицкій округъ.

226. Кременскій Вознесенскій нештатный общежительный (съ 1869 г.) мужской монастырь на берегу р. Дона, въ урочищѣ, въ 10 в. отъ станицы Кременской.

Основанъ въ 1711 году строителемъ Никаноромъ съ братією; въ 1788 г. упраздненъ, въ 1798 году восстановленъ по просьбѣ казаковъ; въ 1844 г. настоятелямъ присвоенъ санъ архимандрита. Приютъ для странниковъ. Богадѣльня. Школа грамоты (съ 1901 г.).

М—рь получаетъ изъ суммъ войска Донского 2220 р. Архимандритъ, монаховъ 26, послушниковъ 46.

П р и н е м ь:

227. Пятницкій—мужской скитъ.

Зѣтрискій, т. I, № 124, стр. 118; Прав. Бог. Энцикл., т. V, столб. 21; Вѣдомость, стр. 24—25.

ЖЕНСКІЕ:

Усть-Медвѣдицкій округъ.

228. Усть - Медвѣдицкій Преображенскій 2 класса (съ 1798 г.) общежительный женскій монастырь, въ урочищѣ, при впаденіи р. Медвѣдицы въ Донъ, въ 4 в. отъ станицы Усть-Медвѣдицкой.

Основанъ въ 1665 году, близъ нынѣшняго монастыря, между горъ, почему названъ Межигорскимъ, и былъ первоначально мужскимъ; въ 1754 году перенесенъ на теперешнее мѣсто, въ 1788 году подлежалъ упраздненію, но еще въ 1796 году здѣсь жили монахи, въ 1798 году возстановленъ и обращенъ въ женскій. Богадѣльня для престарѣлыхъ женщинъ. Школа для дѣвочекъ. М—рь владѣетъ 652 дес. земли, отведенной казаками, и 545 дес. земли, пожертвованной вдовою инженера Агриппиной Мержановой. М—рь получаетъ изъ суммъ войска Донского 2155 руб. на содержаніе и 1000 руб. на обезпеченіе будущности.

Игуменія. Монахинь 99, послушницъ 150.

Зѣтрискій, т. I, № 395, стр. 212—213; Прав. Бог. Энцикл., т. V, столб. 21—22; Вѣдомость, стр. 24—25.

Черкасскій округъ

229. Старочеркасскій Ефремовскій заштатный общежительный женскій монастырь въ станицѣ Старочеркасской, въ 25 вер. отъ гор. Новочеркаска.

Основанъ въ 1837 году полковницей Евдокіей Анимовскою Ефремовой при домово́й церкви.

Основательница обезпечила монастырь капиталомъ въ 50 тысячъ рублей, а войсковое правленіе пожертвовало 320 дес. земли.

Храмъ одинъ, каменный, заложенный генераломъ Даниломъ Ефремовымъ въ 1756 году и освященный въ 1761 году (отремонтированъ въ 1901 году пот. поч. гражданиномъ Ив. Андр. Колесниковымъ на сумму до 40000 руб.), въ честь Донской иконы Б. М., съ двумя придѣлами: во имя св. Николая чудотворца и во имя св. Данила Столпника.

При монастырь богадѣльня для престарѣлыхъ и больныхъ женщинъ и школа для дѣвочекъ. Игуменія. Монахинь 52, послушницъ 353.

Историческій, т. I, № 190, стр. 143; Моск. Вѣд. 1902, № 156 и 157 (отъ 9 и 10 іюля); Прав. Бог. Энцикл., т. V, столб. 21; Вѣдливость стр. 24—25.

15.

Екатеринославская губернія.

Екатеринославская и Таганрогская епархія.

(Губернскій и епархіальный городъ Екатеринославъ).

Монастырей мужскихъ 4, женскихъ 5, всего 9.

Монашествующихъ мужчинъ 80, женщинъ 490, всего 570.

МУЖСКИЕ:

Городъ Екатеринославъ.

230. Архіерейскій домъ въ самомъ городѣ (станція Екатерининской жел. дороги).

Городъ Таганрогъ.

231. Иерусалимскій Св.-Троицкій 2 класса мужской монастырь въ самомъ городѣ (станція Екатерининской жел. дороги и портъ на Азовскомъ морѣ).

Основанъ въ 1814 году грекомъ Іоанномъ Варваки и поставленъ въ зависимость отъ Іерусалимскаго патріарха.

Храмовъ два: 1) во имя св. Троицы; 2) во имя св. безсребренниковъ Космы и Даміана (домовый). Престольные праздники въ день св. Троицы и 1 ноября. Въ монастырѣ было отпѣто и стояло нѣсколько дней до отправленія въ С.-Петербургъ въ 1825 году тѣло Императора Александра I; это мѣсто обозначено въ храмѣ мраморною плитою. 1 архим., 2 монаха и 1 іеродіаконъ, присылаемые черезъ каждые пять лѣтъ изъ Іерусалима. Послушниковъ нѣтъ.

Рѣв. свид. (1901 г.).

Новомосковскій уѣздъ.

232. Самарскій Пустынно-Николаевскій заштатный общежительный мужской монастырь, приписной къ архіерейскому дому, въ 25 в. отъ губ. гор. Екатеринослава, въ 3 в. отъ уѣздн. гор. Новомосковска, при р. Самарѣ.

Основанъ въ концѣ XVII столѣтія, былъ „войсковымъ“, состоялъ въ зависимости отъ Запорожскаго войска и подъ управленіемъ сѣчегого коша (что подтверждается сохранившимися отъ половины XVIII вѣка универсалами кошевыхъ атамановъ „войска Запорожскаго Низового“); съ 1775 г., по уничтоженіи Сѣчи, былъ приписанъ къ ставропигіальному Межигорскому м—рю Кіевской епархіи; съ 1787 г. сталъ вновь самостоятельнымъ; съ 1791 г. приписанъ къ арх. дому.

Храмовъ два каменныхъ: 1) Николаевскій (заложень въ 1782 г., освященъ 6 марта 1787 г.) съ придѣломъ во имя св. Кирика и Іулиты; 2) Крестовый при архіерейскихъ покояхъ. Въ Николаевскомъ храмѣ имѣются двѣ мѣстночтимыя иконы: св. Николая Чудотворца и Пр. Богородицы Ахтырской.

При монастырь существуетъ школа для мальчиковъ. М—рь владѣеть 250 дес. земли. Монаховъ 8, послушникъ 1.

Историческая записка о Пустынно-Николаевскомъ Самарскомъ монастырь, Одесса, 1849, стр. 41—42; Заѣришскій, т. I, № 400, стр. 216; Строевъ, столб. 492; Прав. Бог. Энцикл., т. V, столб. 364—365; Вѣдомость, стр. 26—27.

Павлоградскій уѣздъ.

233. Свято-Троицкій Самарскій нештатный общежительный мужской монастырь, на правомъ берегу р. Самары, при селѣ Кохановкѣ, въ 12 в. отъ мѣстечка Петропавловки (почт. отд.), въ 56 в. отъ уѣздн. гор. Павлограда (станція Курско-Харьково-Севастопольской жел. дороги). Учрежденъ въ 1885 г., съ разрѣшенія Св. Синода, въ пожертвованномъ помѣщикомъ Рафаиломъ Николаевичемъ Вербовскимъ имѣніи. Храмъ одинъ, домовый, во имя св. Николая Чудотворца съ придѣломъ во имя св. священномуч. Симеона. 21 мая 1901 г. заложенъ каменный храмъ во имя св. Троицы. Церковно-приходская школа съ 1888 г. М—рь владѣеть до 1500 дес. земли. Игумень, іеромонаховъ 6, іеродіаконовъ 2, монаховъ 10, послушниковъ: указныхъ 8 и неуказныхъ 40.

Реп. свѣд. (1901 г.); Заѣришскій, т. I, № 521, стр. 270; Прав. Бог. Энцикл., т. V, столб. 365; Вѣдомость, стр. 26—27.

ЖЕНСКІЕ.

Екатеринославскій уѣздъ.

234. Тихвинскій нештатный общежительный женскій монастырь, въ 3 в. отъ губ. г. Екатеринослава. Основанъ въ 1866 г. въ видѣ общины, которая въ 1877 г. преобразована въ монастырь. Въ монастырь имѣется мѣстночтимая Тихвинская икона Б. М. При монастырь существуютъ: школа для дѣвочекъ и богадѣльня (на содержаніе которой кн. Кудашевымъ пожертвовано

500 дес. земли). Монастырь владѣтъ болѣе 750 дес. земли. Игуменія, монахинь 39, послушницъ 142.

Прав. Бог. Энцикл., т. V, столб. 365; Вѣдомость, стр. 28—29.

Александровскій уѣздъ.

235. Знаменская женская пустынь при хуторѣ Разгульномъ. Основана въ 1903 году, по опредѣленію Св. Синода отъ 13 дек. 1902 г.—3 янв. 1903 г.

Церв. Вѣд. 1903, № 3; Прав. Бог. Энцикл., т. V, столб. 365.

Новомосковскій уѣздъ.

236. Иосифовскій нештатный общежительный женскій монастырь, при деревнѣ Марьевкѣ, въ 35 в. отъ гор. Новомосковска. Учрежденъ въ 1873 г. подъ именемъ общины, на средства жены тайн. сов. Полнеръ, пожертвовавшей 500 дес. земли; въ 1885 г. переименованъ въ монастырь. М—ръ владѣтъ капиталомъ въ 120000 р., пожертвованныхъ купцомъ Борисовымъ. Игуменія. Монахинь 49, послушницъ 135.

Зѣтривскій, т. I, № 227, стр. 159; Прав. Бог. Энцикл., т. V, столб. 365; Вѣдомость, стр. 28—29.

Къ нему приписанъ:

237. Женскій скитъ Всѣхъ Скорбящихъ Радости (Родино), въ 5 в. отъ уѣздн. гор. Новомосковска. Школа для дѣвочекъ. Больница на 15 кроватей. Богадѣльня на 15 человекъ. Скитъ владѣтъ 175 дес. земли. Монахинь 5, послушницъ 81.

Прав. Бог. Энцикл., т. V, столб. 365; Вѣдомость, стр. 28—29.

Павлоградскій уѣздъ.

238. Трехсвятительская Свѣтловская женская община, при селѣ Ивановкѣ (Свѣтловщина тожъ), въ

20 в. отъ у. г. Павлограда. Основана въ 1897 г. на средства мѣстнаго землевладѣльца М. И. Фадѣева. Монахинь и послушницъ 37.

Церк. Вѣд. 1901, № 20; Прав. Бог. Энцикл., т. V, столб. 365; Вѣдомость, стр. 28—29.

16.

Енисейская губернія.

Енисейская и Красноярская епархіи.

(Губернскій и епархіальный г. Красноярскъ).

Монастырей мужскихъ 5, женскихъ 2, всего 7.

Монашествующихъ: мужчинъ 42, женщинъ 171, всего 213.

МУЖСКІЕ:

Городъ Красноярскъ.

239. Архіерейскій домъ въ самомъ городѣ (станція Сибирской жел. дороги). Построенъ Акакіемъ, епископомъ Енисейскимъ (30 апрѣля 1894 г.—28 октября 1898 г.; † 3 сентября 1902 г., на покоѣ въ Москвѣ, въ Покровскомъ миссіонерскомъ монастырѣ).

Прав. Бог. Энцикл., т. V (С. Рулевичъ, Енисейская епархія), столб. 437.

Красноярскій округъ.

240. Красноярскій Успенскій нештатный общежительный мужской монастырь въ 6 верстахъ отъ губ. г. Красноярска (станція Сибирской жел. дороги).

Учрежденъ въ 1878 году по ходатайству епископа Енисейскаго Антонія Николаевскаго на пожертвованной городомъ землѣ. Богадѣльня, больница для духовенства, школа иконописанія и ремесль. Монастырь владѣеть 4000 дес. земли въ Канскомъ округѣ. Монастыремъ управляетъ епископъ Енисейскій. Намѣстникъ. Монаховъ 5, послушниковъ 3.

Звѣривскій, т. I. № 532, стр. 273; Вѣдомость, стр. 28—29.

241. Красноярскій Знаменскій общежительный мужской скитъ въ 35 в. отъ губ. г. Красноярска. Строитель. Монаховъ 4, послушниковъ 5.

Вѣдомость, стр. 28—29.

Городъ Енисейскъ.

242. Енисейскій Спасскій 3-го класса (съ 1764 г.) необщежительный мужской монастырь въ самомъ городѣ (сообщеніе по р. Енисею) въ 331 в. отъ губ. г. Красноярска (станція Сибирской жел. дороги; до Енисейска почтовая дорога).

Основанъ около 1640 г. (подъ 1638—1644 гг. у Строева упоминается игумень Варлаамъ).

При монастырѣ имѣется церковно-приходская школа. Монастырь получаетъ изъ казны 668 р. 88 коп. Игумень, монаховъ 5, послушниковъ 10.

Зѣврисскій, т. II, № 1166, стр. 329; Строевъ, столб. 323; Прав. Бог. Энцикл. т. V, столб. 440; Вѣдомость, стр. 28—29.

Туруханскій край.

243. Туруханскій Троицкій 3-го класса необщежительный мужской монастырь на правомъ берегу р. Енисея, близъ устья Нижней Тунгузки, при с. Монастырскомъ, въ 15 в. отъ выселка Селивановскаго, въ 25 верстахъ отъ станка Міроѣдинскаго (почтовая гоньба отбывается жителями станковъ), въ 35 вер. отъ заштатнаго гор. Туруханска.

Основанъ въ 1660 г. іеромонахомъ Тихономъ.

Храмъ одинъ, каменный. во имя св. Троицы. съ придѣломъ въ честь Благовѣщенія Б. М. (возобновлены въ 1804 г.). Въ храмѣ покоятся съ 1670 г. подъ спудомъ мощи почитаемаго (панихидами) мученика Василя Мангазейскаго († 1602).

Въ монастырѣ находится могила строителя его іеромонаха Тихона. Миссіонерская монастырская шко-

ЖЕНСКІЕ

Городъ Чита

250. Читинскій Богородицкій нештатный общежительный женскій монастырь въ самомъ городѣ

Основанъ въ 1886 г въ видѣ женской общины, которая въ 1893 г была переименована въ монастырь

Храмъ одинъ

Второклассная церковно-приходская школа

Игуменія Монахинь 5, послушницъ 15

Звѣрскій, т I, № 52, стр 40, Прав Бог Энцикл. т V, столб 617, Вѣдомость стр 30—31

Селенгинскій округъ.

251. Посольскій Спасо - Преображенскій 2-го класса (съ 1836 г) общежительный женскій монастырь при селѣ Посольскомъ, въ 20 в отъ Боярской почтовой станци, на южномъ берегу озера Байкала, въ 150 в отъ г Селенгинска

Основанъ въ 1681 г игуменомъ Феодосіемъ и иеромонахомъ Макариемъ при содѣйствіи купца Григорія Аѳанасьева Осколкова на мѣстѣ убіенія бурятами московскаго посла Іероѳея Заболоцкаго въ 1650 году и первоначально былъ мужскимъ, съ 1724 по 1727 г былъ приписнымъ къ Иркутскому Вознесенскому монастырю, въ 1764 г былъ положенъ въ 3 классѣ; въ 1836 г. былъ возведенъ на степень 2-го класса, съ 1861 по 1879 г въ м—рѣ имѣли пребываніе викарные епископы Селенгинскіе; въ 1902 г, былъ обращенъ въ женскій

Храмовъ два каменныхъ Школа

Въ монастырскомъ саду находится часовня надъ могилой Осколкова († 10 дек 1714 г)

Игуменія Монахинь 5, послушницъ 6

Звѣрскій, т. I, № 383, стр 209, Археологическія Изв и Зам, 1893, № 2, стр 72—73, Прав Бог Энцикл, т V, столб 617—618, Вѣдомость, стр 30—31

дѣтъ 518 дес. земли въ 50 в. отъ Енисейска и капиталомъ въ 12000 р.; получаетъ изъ казны 337 руб. 43 коп. и до 1500 руб. ежегоднаго дохода.

Игуменія, монахинь 15, послушницъ 42.

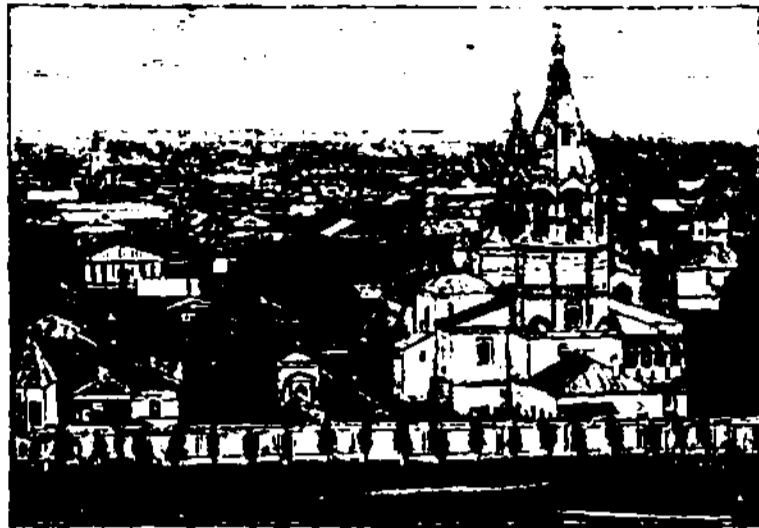

Енисейскій Иверскій монастырь.

Звѣрскій, т. II, № 1347, стр. 401; Величковъ, Живописное описаніе монастырей и обителей, вып. 3, стр. 47—48; вып. 4, стр. 49—50; Прав. Бог. Энцикл., т. V, столб. 440; Вѣдомость, стр. 28—29. О Давидѣ Ачинскомъ см. Сказаніе о жизни и подвигахъ старца Давида, изд. 9, М. 1901, стр. 1—50; протоіерей Михаилъ Путлицевъ, сказанія о некоторыхъ Сибирскихъ подвижникахъ благочестія, изд. 3, М. 1900, стр. 26—31; Голубинскій, стр. 321.

17.

Забайкальская область. Забайкальская и Нерчинская епархія.

(Областной и епархіальный г. Чита).

Монастырей мужскихъ 4, женскихъ 2, всего 6.

Монашествующихъ мужчинъ 36, женщинъ 33, всего 69.

МУЖСКІЕ:

Городъ Чита.

246. Архіерейскій домъ въ самомъ городѣ (станція Забайкальской жел. дороги). Существуетъ съ 1894 г. При немъ имѣются: миссіонерская школа и съ 1905 года епархіальная церковная бібліотека.

Прав. Бог. Энцикл., т. V, столб. 616; Цер. Вѣд. 1905, № 36.

Верхнеудинскій округъ.

247. Чикойскій Иоанно-Предтеченскій заштатный общежительный мужской монастырь при р. Чикоѣ, правомъ притокѣ р. Селенги, въ 6 в. отъ селенія Урлука, въ 268 в. отъ г. Верхнеудинска, въ 150 в. отъ г. Кяхты.

Основанъ въ 1820-хъ годахъ пустынникомъ Варлаамомъ въ видѣ скита, который въ 1835 г. возведенъ на степень монастыря.

Храмовъ три деревянныхъ. Школа.

Игумень. Монаховъ 8, послушниковъ 6.

Архим. (потомъ еписк. Якутскій) Мелетій. Пустынникъ Варлаамъ, основатель Иоанно-Предтечевскаго скита на границахъ Китайской Монголіи, въ Чикойскихъ горахъ за Байкаломъ, изд. 4, Иркутскъ, 1894, стр. 1—51; Заѣриискій, т. 1, № 571, стр. 285; Прав. Бог. Энцикл., т. V, столб. 617; Вѣдомость, стр. 30—31.

Къ нему приписанъ:

248. Пынтелеионовскій мужской скитъ въ 200 в. отъ монастыря, при Ямаровскихъ минеральныхъ водахъ.

Прав. Бог. Энцикл., т. V, столб. 617.

Селенгинскій округъ.

249. Селенгинскій Троицкій 3-го класса (съ 1764 года) общежительный мужской монастырь въ селеніи Троицкомъ, въ 170 в. отъ г. Селенгинска.

Основанъ въ 1682 г. игуменомъ Θεодосіемъ для обращенія язычниковъ въ православіе.

Храмовъ три каменныхъ и одинъ деревянный.

Двухклассная церковно-приходская школа на 50 учениковъ.

М—рь получаетъ изъ казны 668 руб. 88 коп.

Архимандритъ. Монаховъ 8, послушниковъ 12.

Заѣриискій, т. 1, № 504, стр. 264—265; Строевъ, столб. 502; Прав. Бог. Энцикл., т. V, столб. 617; Вѣдомость, стр. 28—29.

ЖЕНСКІЕ

Городъ Чита.

250. Читинскій Богородицкій нештатный общежительный женскій монастырь въ самомъ городѣ.

Основанъ въ 1886 г. въ видѣ женской общины, которая въ 1893 г. была переименована въ монастырь.

Храмъ одинъ.

Второклассная церковно-приходская школа.

Игуменія. Монахинь 5, послушницъ 15.

Зѣврянскій, т. I, № 52, стр. 90; Прав. Бог. Энцикл., т. V, столб. 617; Вѣдомость, стр. 30—31.

Селенгинскій округъ.

251. Посольскій Спасо - Преображенскій 2-го класса (съ 1836 г.) общежительный женскій монастырь при селѣ Посольскомъ, въ 20 в. отъ Боярской почтовой станціи, на южномъ берегу озера Байкала, въ 150 в. отъ г. Селенгинска.

Основанъ въ 1681 г. игуменомъ Θεодосіемъ и іеромонахомъ Макаріемъ при содѣйствіи купца Григорія Аванасьева Осколкова на мѣстѣ убіенія бурятами московскаго посла Іеровея Заболоцкаго въ 1650 году и первоначально былъ мужскимъ; съ 1724 по 1727 г. былъ приписнымъ къ Иркутскому Вознесенскому монастырю; въ 1764 г. былъ положенъ въ 3 классъ; въ 1836 г. былъ возведенъ на степень 2-го класса; съ 1861 по 1879 г. въ м—рѣ имѣли пребываніе викарные епископы Селенгинскіе; въ 1902 г. былъ обращенъ въ женскій.

Храмовъ два каменныхъ. Школа.

Въ монастырскомъ саду находится часовня надъ могилой Осколкова († 10 дек. 1714 г.).

Игуменія. Монахинь 5, послушницъ 6.

Зѣврянскій, т. I, № 383, стр. 209; Археологическія Изв. и Зап., 1893, № 2, стр. 72—73; Прав. Бог. Энцикл., т. V, столб. 617—618; Вѣдомость, стр. 30—31.

18.

Иркутская губернія.

Иркутская и Верхотенская епархіи.

(Губернскія и епархіальный гор. Иркутскъ).

Монастырей мужскихъ 6, женскихъ 1, всего 7.

Монашествующихъ: мужчинъ 144, женщинъ 237, всего 381.

МУЖСКІЕ:

Городъ Иркутскъ.

252. Князе-Владимірскій нештатный общежительный мужской монастырь въ самомъ городѣ (станція Сибирской жел. дороги).

Учрежденъ по опредѣленію Св. Синода отъ 7—20 мая 1903 года.

Храмъ одинъ во имя св. князя Владиміра.

Церк. Вѣд. 1903, № 22.

253. Архіерейскій домъ въ самомъ городѣ.

Иркутскій округъ.

254. Иркутскій Вознесенско-Иннокентіевскій 1-го класса (съ 1836 г.) общежительный (съ 1861 г.) мужской монастырь на лѣвомъ берегу р. Ангары, на Старо-Сибирскомъ тракту, близъ селенія Подгородно-Жилкинскаго, въ 2 в. отъ станціи Сибирской жел. дороги „Иннокентіевская“ и въ 5 в. къ сѣверу отъ губ. г. Иркутска.

Основанъ въ 1669—1672 годахъ старцемъ Герасимомъ († 20 января 1676 г.) и служилыми людьми Иркутскаго острога (т.-е. крѣпости); въ 1679 г. пострадалъ отъ пожара; въ 1764 г. положенъ въ 3-мъ классѣ; въ 1783 г. вновь пострадалъ отъ пожара; въ 1836 г. возведенъ на степень 1-го класса; въ 1861 г. въ немъ введено общежитіе по уставу Юрьева м—ря (Новгородской епархіи).

Храмовъ четыре: 1) каменный соборный въ честь Вознесенія Господня (построенъ въ 1860—70 годахъ вмѣсто прежняго каменнаго, сооруженнаго въ 1730—60 годахъ), съ придѣлами—правымъ во имя св. Иннокентія Иркутскаго, лѣвымъ во имя св. Тихона За-



Иркутскій Вознесенско-Иннокентіевскій монастырь

донскаго и подъ поломъ, надъ могилой архіепископа Иркутскаго Парвенія († 1873 года), — во имя преп. Антонія и Θεодосія Печерскихъ; 2) деревянный въ честь Тихвинской иконы Б. М. (построенъ въ 1691 г.), съ придѣломъ во имя св. Иннокентія (устроенъ въ 1839 году) подъ алтаремъ главнаго храма; 3) каменный въ честь Успенія Б. М. (построенъ въ 1780 г.) съ придѣломъ во имя преп. Сергія Радонежскаго; 4) Одигитрѣвскій или Смоленскій (построенъ въ 1810 г., перестроенъ въ 1839 г.; съ 1880-хъ годовъ занятъ ризницей). Въ соборномъ храмѣ въ серебряной ракъ покоятся на вскрытіи мощи перваго епархіальнаго епископа Иркутскаго св. Иннокентія Кульчицкаго († 26 ноября 1731 года), находившіяся до 9 февраля 1805 г. въ склепѣ подъ Тихвинскимъ храмомъ и въ

этотъ день открытыя по опредѣленію Св. Синода отъ 28 окт. 1804 г., опубликованному 1 дек. 1804 года.

Въ м—рѣ имѣются двѣ каменныя часовни: 1) въ башнѣ ограды—надъ склепомъ старца Герасима, основателя м—ря (построена въ 1802 году); 2) надъ склепомъ архимандрита Синесія (построена въ 1870-хъ гг.).

Надъ западными воротами м—ря построена трехъярусная колокольня, на которой находится большой колоколъ въ 1500 пудовъ вѣсомъ.

9 февраля совершается ежегодно крестный ходъ изъ Иркутска въ м—рѣ.

Внѣ ограды м—ря м—рское миссіонерско-псаломщическое училище (древнѣйшее въ краѣ, существующее съ 1721 года) съ общежитіемъ на 50 человѣкъ. Страннопріимный домъ. Швейная, сапожная, столярная, слесарная, переплетная мастерскія. Больница съ аптекой.

Доходы на содержаніе м—ря (до 50000 р. въ годъ) получаютъ отъ продажи свѣчъ, иконъ, книжекъ, св. изображеній, отъ платы за молебны и поминовеніе, отъ процентовъ съ запаснаго капитала, отъ ренты съ угодій. Изъ казны м—рѣ получаетъ 1861 р. 03 к.

Достопамятные настоятели:

а) игумены: 1) Герасимъ (1672—1676); 2) Корнилій (1720—1721, 1728—1731, 1736—1738);

б) архимандриты: 3) Назанаиль (1746—1754); 4) Синесій (1754—1787); 5) Гавріиль (1792—1797); 6) Іакинѣъ Бичуринъ, извѣстный синологъ (1802—1807); 7) Никодимъ (1833—1839); 8) Мартиніанъ (1862—1869); 9) Веніаминъ (1869—1883).

Съ 1883 года м—ремъ управляетъ викарный епископъ Киренскій.

Намѣстникъ-архимандритъ. Монаховъ 17, послушниковъ 13 и проживающихъ на испытаніи 100.

Ел. Нявалоръ, Иркутскій Вознесенско-Яновскіевскій монастырь, Иркутскъ, 1899, стр. 1—8; Звѣрдскій, т. I, № 123, стр. 117—118; Строевъ, столб. 557—559; Истор. слов. о святыхъ, стр. 120—122; Барсуковъ, столб. 223; Голубинскій, стр. 173—176; Вѣра. мѣсяц., стр. 44; Прав. Бог. Энцикл., т. V, столб. 1035; Вѣдомость, стр. 30—31.

Къ нему приписанъ:

255. Михаило-Архангельскій мужской скитъ въ 2 в. отъ м—ря, на станціи Сибирской жел. дороги „Иннокентіевская“.

Храмъ одинъ деревянный, въ честь собора архангела Михаила.

При скитѣ имѣется 70 дес. земли.

Ев. Назаворъ, дат. соч., стр. 3 в 5.

256. Нилова мужская пустынь, приписная къ архіерейскому дому, на лѣвомъ берегу р. Иркуты, въ 7 в. къ сѣверо-западу отъ Туранскихъ минеральныхъ водъ, въ Саянскихъ горахъ, въ 257 в. отъ губ. гор. Иркутска.

Основана въ 1845 г. архіеп. Иркутскимъ Ниломъ и въ 1851 г. приписана къ архіерейскому дому.

Храмъ одинъ во имя преп. Нила Столбенскаго.

Зѣрвскій, т. 1, № 338, стр. 197; Прав. Бог. Энцикл., т. V, столб. 1036; Вѣдомость, стр. 30—31.

Городъ Киренскъ.

257. Киренскій Троицкій 2-го класса (съ 1836 г.) общежительный мужской монастырь въ самомъ городѣ, при впаденіи р. Киренги въ р. Лену, въ 1028 в. отъ Иркутска.

Основанъ по просьбѣ жителей іеромонахомъ Гермогеномъ († 19 декабря 1690 г.); въ 1764 г. былъ положенъ въ 3 классъ; въ 1836 г. возведенъ на степень 2 класса.

Храмовъ три: 1) Каменный двухъэтажный (построенъ въ 1783 году), внизу теплый во имя св. Троицы (обновленъ въ 1853 г.) съ придѣломъ во имя св. Иннокентія Иркутскаго (устроенъ въ 1838 году), вверху холодный во имя св. Іоанна Предтечи (обновленъ въ 1814 г.); 2) деревянный двухъэтажный во имя св. Ни-

колая чудотворца (построенъ еще основателемъ м—ря Гермогеномъ; былъ обновляемъ въ 1695, 1758, и 1853 годахъ); 3) деревянный во имя св. Алексія челоуѣка Божія (построенъ въ 1891 году).

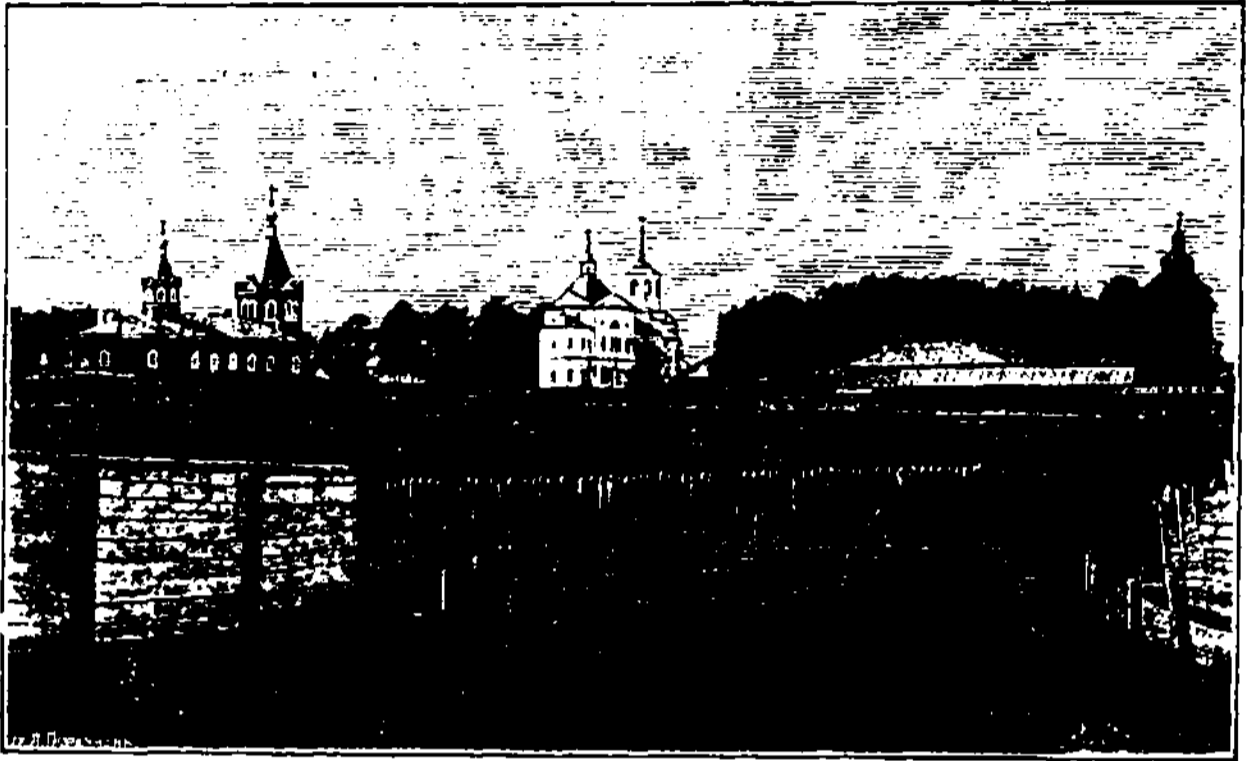

Иркутскій Троицкій монастырь..

Въ Троицкомъ храмѣ находится мѣстнотимый образъ Нерукотвореннаго Спаса, принесенный въ 1685 г. строителемъ Гермогеномъ изъ Албазинскаго острога, послѣ взятія его китайцами.

Надъ гробницей строителя м—ря Гермогена выстроенъ былъ игуменомъ Венедиктомъ въ 1891 году Алексѣевскій храмъ; память іеромонаха Гермогена читается панихидами.

М—рь получаетъ изъ казны 1249 руб. 37 коп.

Достопамятные настоятели:

а) строители: 1) Гермогенъ (1663—1666); 2) Іосифъ (упом. 1690 † 1699); 3) Веніаминъ (1754—1755, игумень 1755—1762);

б) игумены: 4) Гурій (1762 † 1774); 5) Вонифатій (1783—1787, 1788—1798);

в) архимандриты: 6) Иннокентій (1808 † 1811); 7) Самуиль (1836—1842); 8) Гавріиль (1852—1861).

Архимандритъ. Монаховъ 4, послушниковъ 8.

Ряз. свѣд. (1901 г.); Я. К. Голубевъ, Свято-Троицкій Усть-Киревскій мужской монастырь, СПБ. 1894, стр. 1—16; Заѣрянскій, т. I, № 525, стр. 271; Строевъ, столб. 560—561; Прав. Бог. Энцикл., т. V, столб. 1035—1036; Вѣдомость, стр. 30—31.

ЖЕНСКІЙ

Иркутскіѳ округъ.

258. Иркутскій Знаменскій 2-го класса (съ 1836 г.) общежительный женскій монастырь, въ 1 в. отъ г. Иркутска, въ Знаменскомъ предмѣстьѣ, за р. Ушаковкой, въ 2 в. отъ станціи Сибирской жел. дороги „Иркутскъ“ (въ Глазковскомъ предмѣстьѣ).

Основанъ въ 1689 году, окончень постройкою въ 1693 году. Строителемъ былъ выборный торговый человекъ Власій Сидоровъ. Въ 1764 году монастырь былъ положенъ въ 3 классъ, въ 1836 году возведенъ на степень 2 класса. 30 декабря 1893 года онъ торжественно праздновалъ свой 200-лѣтній юбилей.

Храмовъ два каменныхъ: 1) Знаменскій (построенный въ 1757 г. на средства купца Бичевина и освященный въ 1762 году) съ тремя придѣлами (Никольскимъ, Преображенскимъ и Казанскимъ); 2) во имя св. Димитрія и Трифона. Мѣстное празднованіе 27 ноября, когда совершается крестный ходъ съ Казанскою иконою Божіей Матери изъ кафедральнаго собора въ монастырь и обратно. Въ монастырской оградѣ, противъ Знаменскаго алтаря, находится мраморный памятникъ надъ могилою Григорія Ивановича Шелехова, присоединившаго къ Россіи Алеутскія острова (род. 1747 г. † 20 юля 1795 г.). Въ ризницѣ хранится массивное въ серебряномъ окладѣ евангеліе, даръ императора Петра I.

Школа грамоты на 20 дѣвочекъ (съ 1893 года). Образцовая школа женскаго духовнаго училища (съ 1889 г.). Страннопримный домъ. Больница для монашествующихъ на 20 кроватей (съ 1872 г.). Свѣчной заводъ.

М—рь владѣеть сѣнокосными лугами въ 20 верст. отъ обители, при дер. Худяковой. Тамъ при помѣщеніи для сестеръ обители есть домовый деревянный храмъ. М—рь получаетъ изъ казны 460 р. 84 к.

Игуменія. Монахинь 50, послушницъ 186.

Рив. свѣд. (1901 г.); Заѣрицкій, т. I, № 198, стр. 149; Строевъ, столб. 566; Прав. Бог. Энцикл., т. V, столб. 1036; Вѣдомость, стр. 30—31; Сборникъ Рус. Истор. Общества, т. 62, СПб. 1888, стр. 437.

19.

Казанская губерніа.

Казанская и Свіяжская епархіа.

(Губернскія и епархіальный г. Казань).

Монастырей мужскихъ 14, женскихъ 12, всего 26.

Монашествующихъ: мужчинъ 706, женщинъ 1981, всего 2687.

МУЖСКИЕ:

Городъ Казань.

259. Казанскій Спасо-Преображенскій миссіонерскій 2-го класса (съ 1764 г.) необщежительный мужской монастырь въ самомъ городѣ (станція Московско-Казанской жел. дороги; лѣтомъ въ навигаціонное время сообщеніе по р. Волгѣ, пристань въ 6 в. отъ города), внутри Кремля, у Спасскихъ воротъ.

Основанъ въ 1556 году, по повелѣнію Іоанна Грознаго, св. Варсонофіемъ, впоследствии епископомъ Тверскимъ († 11 апрѣля 1576 г. и погребенъ въ м—рь; мощи открыты 4 октября 1595 года); 13 мая 1694 года сильно пострадалъ отъ пожара.

Храмовъ три каменныхъ: 1) соборный въ честь Преображенія Господня (построенъ въ 1601 году) съ придѣломъ во имя св. Варсонофія; 2) во имя св. Николая Чудотворца; 3) во имя св. Кипріана и Іустины (построенъ въ 1596 г. вмѣсто деревяннаго, „обыденнаго“, построеннаго въ день взятія Казани 2 октября 1552 года).

Въ Никольскомъ храмѣ имѣется древняя икона св. „Никола Ратнаго“, извѣстная по писцовой книгѣ 1566 года.

2 октября бываетъ крестный ходъ изъ городского кафедральнаго собора въ Киприановскій храмъ.

Въ Преображенскомъ соборѣ съ 1596 по 1630 годъ покоились мощи св. Гурія, архіепископа Казанскаго († 5 декабря 1563 года), въ этотъ годъ перенесенныя въ Благовѣщенскій городской соборъ. По свидѣтельству архіеп. Платона Любарскаго, въ пожаръ 13 мая 1694 г. покоящіяся въ соборномъ храмѣ „мощи св. Варсонофія не уберегли“.

Въ „пещерѣ“ предъ среднимъ окномъ главнаго алтаря соборнаго храма погребены: иноки Іона и сынъ его Нектарій, въ мѣръ бояре Застолбскіе, сотрудники св. Гурія и Варсонофія (въ первую субботу послѣ 4 октября имъ правится панихида съ пѣніемъ 3-ей стихиры „на Господи воззвахъ“ изъ службы св. Гурію); Ефремъ, митрополитъ Казанскій († 26 декабря 1614 года); Епифаній, архіепископъ Голгоетскій († 19 апрѣля не позднѣе 1606 г.); Арсеній, епископъ Андросскій († 14 апрѣля 1706 г.); архимандриты Спасо-Преображенскаго м — ря Сергій (1608—1623) и Ермій (1628—1629). Подъ алтаремъ храма св. Киприана и Іустины погребенъ бывшій начальникъ Іерусалимской миссіи Кирилль Наумовъ, епископъ Мелитопольскій († 10 февраля 1866 года).

Въ монастырской ризницѣ хранятся: 1) евангеліе въ листъ, въ серебряномъ окладѣ, украшенномъ жемчугомъ и драгоценными камнями старинной гладкой шлифовки, устроенное въ 1645 году; 2) кипарисный въ серебряномъ окладѣ напрестольный крестъ съ мощами, 1675 года; 3) напрестольный крестъ сандаловаго дерева съ серебрянымъ распятіемъ, 1686 года; 4) потиръ съ приборомъ, серебряные, съ надписью: „лѣта 7129 (=1621) февраля 18 сія вся сосуды дача

Тимофея Татаринова*; 5) потиръ и дискось серебряные съ рѣзьбой, вкладъ Димитрія Баимова Воейкова, 1643 года; 6) потиръ съ приборомъ, серебряные вызолоченные, вкладъ по Прокопіѣ Ивановичѣ Враскомъ, 1643 года; 7) ковшъ гладкій серебряный; надпись вязью: „изъ сего ковша кто учнетъ пити, а моля Бога Іисуса Христа, со Отцемъ и со Святымъ Духомъ въ Троицѣ славимаго, и хотя во всемъ добраго государю царю и великому князю Ивану Васильевичу вся Русіи и его царскимъ дѣтемъ и ихъ землямъ и подданнымъ и ему бѣ самому добро“; 8) большое гладкое серебряное блюдо съ надписью въ четырехъ клеймахъ вязью: „Іоанъ Божіею милостію—Государь—царь и великій князь—всея Руси“; 9) небольшая круглая серебряная чаша съ плоскимъ дномъ (употр. вѣроятно для ночной „неугасимой“ лампы предъ иконой или мощами) съ надписаніемъ перваго стиха 26-го псалма: „Господь просвѣщеніе мое Спаситель мой, кого ся убою, Господь защититель животу моему, отъ кого ся устрашу“; 10) большая серебряная чеканная водосвятная чаша, вкладъ архимандрита Спасо-Преображенскаго м—ря Мисаила 1668 года; 11) въ Варсонофіевскомъ придѣлѣ запрестольный крестъ въ мѣдномъ окладѣ; по окладу идетъ чеканная надпись вязью, читаемая и слѣва направо и справа налево; изъ надписи видно, что крестъ устроенъ въ 1656 году; 12) три воздуха изъ голубой камки, шитые шелками, серебромъ и золотомъ, вкладъ князя Григорія Андреевича Булгакова, 1565 года; 13) три воздуха изъ желтаго атласа, вкладъ Ивана Веревкина, 1673 года (замѣчательнъ 2-й воздухъ, на которомъ имѣются слѣд. рѣдкія изображенія: серафимъ поясной, съ простертыми руками, скляница съ кровью Христовой и рипиды въ видѣ продолговатыхъ параллелограммовъ); 14) „воздухъ большой шитый, положеніе во гробъ“ (выраженіе писцовой книги 1566 года), т. е. плаща-

ница, XVI вѣка, что, между прочимъ, опредѣляется редакціей пѣсни „да молчитъ всяка плоть“, вышитой кругомъ плащаницы; 15) старинная чеканная серебряная кружка, или чарка, съ надписью: „аще кто продасть, или заложитъ или въ честь отдасть, не буди на томъ человекѣ мое благословеніе“.

М—рь получаетъ изъ казны 1249 руб. 7 коп.

Достопамятные настоятели (архимандриты):

1) св. Варсоноій (1556—1567; † 1576); 2) Іеремія (1567—1576); 3) Гермогенъ (1588—1589), потомъ митрополитъ Казанскій, а затѣмъ патриархъ Московскій († 17 февр. 1612 г.); 4) Арсеній (1594—1606); 5) Сергія (1608†1623); 6) Ермія (1628—1629); 7) Мисаилъ (1663—1670); 8) Веніаминъ Пуцекъ-Григоровичъ (1744—1748), потомъ епископъ Нижегородскій, а затѣмъ митрополитъ Казанскій († 21 іюня 1785 г.); 9) Теофиль Игнатовичъ (1754—1765); 10) Платонъ Любарскій (1772—1785), потомъ епископъ Тамбовскій, а затѣмъ архіепископъ Екатеринославскій († 20 октября 1811 г.); 11) Стефанъ (1832—1844); 12) Климентъ (1844—1852).

М—ремъ управляетъ викарный епископъ Чистопольскій. Намѣстникъ-архимандритъ. Монаховъ 11, послушниковъ 33.

Протоіерей П. Заринскій, Церковная древность г. Казани (оттискъ изъ Извѣстій по каз. епархіи, 1877, № 15—16), стр. 1—14; Пещерка Казанскаго Спасо-Преображенскаго миссіонерскаго м—ря и историческія свидѣнія о погребеніи въ ней, изд. 2, Казань 1902; стр. 1—31; архим. Андрей, Памяти протоив. Кирилла, еп. Мелитопольскаго, Казань 1904, стр. 6 непом. + 23; Звѣринскій, т. II, № 1167, стр. 329—330; Строевъ, столб. 293—296; Ключевскій, стр. 305; Дашитрій, виш. III, стр. 123—124; Барсуковъ, столб. 141—143, 265, 386—387; Голубинскій, стр. 118—119, 359; Вѣрный мѣсяц., стр. 13, 21, 40, 45; а(рхим.?), А(ндрей?), Забитое имя митрополита Казанскаго Ефрема (отд. оттискъ изъ Дѣла, 1901, № 6—7), стр. 1—3; Списки архіереевъ, СПб. 1896, стр. 10 и 17; Нв. Ивановъ, Путеводитель по Волгѣ, Ока, Камѣ, Ваткѣ и Бѣлой, Саратовъ, 1903, стр. 76—77; Вѣдомость, стр. 30—31.

260. Казанскій Іоанно - Предтеченскій нештатный (съ 1764 г.) мужской м—рь въ самомъ городѣ, близъ Кремля, на возвышенномъ мѣстѣ.

Основанъ во второй половинѣ XVI вѣка св. Германомъ, архіепископомъ Казанскимъ; въ 1649 г. сго-

рѣль; въ 1652 г. былъ отстроенъ на средства купца Московской гостинной сотни Гавріила Ѳеодорова Антипина; въ 1815 г. вновь сгорѣлъ и былъ возобновленъ въ 1819 г.



Казанскій Іоанно-Предтеченскій монастырь.

Храмовъ два каменныхъ: 1) въ честь Введенія во храмъ Пресвятой Богородицы (основанъ въ 1652.); 2) двухъ-этажный—вверху въ честь Усѣкновенія главы св. Іоанна Предтечи съ двумя придѣлами:—правымъ во имя св. Иннокентія Иркутскаго и лѣвымъ во имя св. Германа Казанскаго; внизу въ честь иконы Б. М. Всѣхъ Скорбящихъ Радости съ правымъ придѣломъ во имя св. семи отроковъ Ефесскихъ (заложенъ на мѣстѣ прежняго въ 1887 г. и освященъ 18 декабря 1894 г.). Въ м—рѣ въ Германовскомъ придѣлѣ находится икона св. Германа, архіепископа Казанскаго, съ частью мощей его, перенесенная 23 декабря 1756 г. изъ Свіяжскаго Богородицкаго м—ря.

М—рь владѣеть: 18 дес. 1540 кв. саж. пахатной и сѣнокосной земли при селѣ Тарлашахъ, Казанскаго

уѣзда; 11 дес. 2054 кв. саж. пахатной земли при деревнѣ Алдербышъ, Казанскаго уѣзда; 71 дес. пахатной земли при дер. Мрясовыхъ Челнахъ, Спасскаго уѣзда; 76 дес. 1755 кв. саж. лѣса близъ г. Казани, около Кизигескаго м—ря; рыбной ловлей на озерѣ Амбарномъ, при селѣ Тетѣевѣ, Лаишевскаго уѣзда; водяной мельницей на р. Осмаскѣ при дер. Дикомъ полѣ (съ 1863 г.).

М—рь получаетъ съ перечисленныхъ угодій дохода 2700 р. въ годъ, имѣетъ капиталъ въ 22555 руб. и ежегоднаго церковнаго дохода 3000 руб.

Достопамятные настоятели:

а) игумены: 1) Епифаній (упом. 1595 г.); 2) Пахомій (упом. 1654 г.);

б) архимандриты: 3) Филаретъ (упом. 1664 г.); 4) Патрикій Аристовскій (1755—1757);

в) строители: 5) Еразмъ (уп. 1780 г.); 6) Иларіонъ (1808†1821);

г) архимандриты: 7) Іосифъ (1852—1854); 8) Иннокентій (1855—1863); 9) Антоній Вадковскій (1883—1885), нынѣ митрополитъ С.-Петербургскій; 10) Ексакустодіанъ (съ 1885 года).

Архимандритъ. Монаховъ 7, послушниковъ 15.

П. Азлецкій, Описаніе Іоанно-Предтеченскаго мужскаго монастыря въ г. Казани, Казань 1898, стр. 1—60; Заѣрнскій, т. II, № 843, стр. 153; Строевъ, столб. 301; Ив. Ивановъ, Путеводитель, стр. 80; Вѣдомость, стр. 30—31.

261. Архіерейскій домъ въ самомъ городѣ. При немъ крестовая церковь во имя св. Гурія, архіепископа Казанскаго. Получаетъ изъ казны 3200 руб. Монаховъ 8.

Ив. Ивановъ, Путеводитель, стр. 78; Вѣдомость, стр. 30—31.

Казанскій уѣздъ.

262. Загородный архіерейскій домъ, бывшій Воскресенскій-Іерусалимъ мужской монастырь, въ 7 в. къ югу отъ г. Казани, при второмъ Кабаньемъ озерѣ.

Время основанія неизвѣстно; существовалъ въ 1722 году; въ 1764 г. упраздненъ; въ 1781 г. по приказанію Екатерины II здѣсь построены каменные архіерейскіе покои.

Церковно-приходская школа.

Ран. свѣд. (1901 г.); Заѣрцкій, т. II, № 743, стр. 108; архив. Мазарія. Исторія Нижегородской іерархіи, СПб. 1857, стр. 137.

263. Казанскій Зилантовъ-Успенскій 2-го класса (съ 1836 года) общежительный монастырь въ Адмиралтейской слободѣ, въ 3 в. отъ губ. г. Казани, на лѣвомъ берегу р. Казанки, на горѣ Зилантовой (Змѣиной)—отъ татар. слов. јылан или джилан-змѣя.

Первоначально былъ основанъ въ 1552 г. Іоанномъ Грознымъ у подошвы горы, въ 1 в. отъ Казани, въ 1559 г. разрушенъ половодьемъ; съ 1560 года находится на теперешнемъ мѣстѣ; въ 1764 году былъ положенъ въ 3 классъ, въ 1836 г. возведенъ на степень 2-го класса.

Соборный Успенскій храмъ построенъ въ 1625 году. Въ немъ погребенъ сосланный сюда въ 1634 г. Іосифъ, архіепископъ Суздальскій († 15 июня 1642 г.).

2 октября бываетъ крестный ходъ изъ Зилантова м—ря къ выстроенному въ 1823 г. на мѣстѣ прежняго м—ря памятнику убитыхъ при взятіи Казани. Памятникъ устроенъ въ видѣ пирамиды съ крестомъ на верху; внутри памятника храмъ во имя Нерукотвореннаго образа Спасителя; подъ храмомъ подземный ходъ со сводами, гдѣ подъ гробницей хранятся кости убитыхъ.

М—рь получаетъ изъ казны 1249 руб. 7 коп.

Достопамятные настоятели:

а) игумены: 1) Іоакимъ (упом. въ 1560 г.); 2) Савватій (1642—1644);

б) архимандриты: 3) Діонисій (1645—1653); 4) Іосифъ (1655—1667); 5) Сергій (1693—1704); 6) Патрикій Аристовскій (1757—1763); 7) Леонидъ (1763 † 1765);

в) игумены: 8) Исидоръ (1766—1769); 9) Асигкрить (1771 † 1774), 10) Іоакимъ (1777—1780);

г) архимандриты: 11) Іосифъ (1798—1800); 12) Амвросій Срѣтенскій (1805—1828); 13) Гавріиль 1829—1853).

Архимандритъ. Монаховъ 13, послушниковъ 29.

Протоіерей П. Зарявскій, цвт. соч., стр. 21—28; Зарявскій, т. I, № 195, стр. 146; т. III, № 2186, стр. 201; Строевъ, столб. 296—298; Яв. Иванова, Путеводитель, стр. 79—80, 81; Вѣдомость, стр. 32—33.!

264. Казанскій Кизическій—Введенскій 3-го класса (съ 1764 г.) необщежительный мужской монастырь въ 2 $\frac{1}{2}$ вер. къ сѣверу отъ губ. г. Казани, въ Кизической слободѣ.

Основанъ митр. Казанскимъ (впослѣдствіи патріархъ Московскій) Адріаномъ; начало его восходитъ къ 1687 г., когда былъ начатъ постройкою соборный храмъ; созданіе его завершилось въ 1691 г. Строителемъ былъ іеродіаконъ Стефанъ Сахаровъ. М—ръ праздновалъ 200-лѣтіе своего существованія 29 апрѣля 1891 года.

Храмовъ три: 1) въ честь Введенія Пр. Богородицы во храмъ съ однимъ лѣвымъ придѣломъ во имя св. девяти Кизическихъ мучен. (построенъ въ 1688 г. и возобновленъ въ 1891 г.); 2) на святыхъ воротахъ, во имя св. князя Владиміра (построенъ въ 1690 г.); 3) Успенскій (построенъ въ 1882 г.).

Передъ лѣвымъ клиросомъ соборнаго храма находится мѣстночтимая икона св. девяти Кизическихъ мучениковъ съ мощами ихъ, присланная въ даръ м—рю основателемъ его патріархомъ Адріаномъ. Тамъ же передъ правымъ клиросомъ помѣщается мѣстночтимая Кизическая икона Б. М. Кромъ нея въ м—рѣ имѣется еще мѣстночтимая Виленская икона Б. М. Мѣстныя празднованія въ м—рѣ бываютъ: 29 апрѣля—память девяти Кизическихъ мучен. 2) 25 іюня встрѣча Смоленской Седміозерной иконы Б. М. (крестный ходъ въ г. Казань).

Къ памятникамъ церковной старины принадлежатъ: 1) два серебряные напрестольные, креста, устроенные въ 1692 г. и 1694 г. протоктиторомъ Казанскаго Кизическаго м—ря Іеродіакономъ Стефаномъ Сахаровымъ; 2) напрестольное свангеліе въ листъ, печатанное въ Москвѣ въ 1694 г. и обложено серебряными досками,—на исподней доскѣ есть надпись: „Тетровангеліе сіе построилъ, дому Святѣйшаго Патріарха протосиггелъ и Казанскаго Кизическаго монастыря протоктиторъ монахъ Іеродіаконъ Стефанъ Сахаровъ. Лѣто 7203 году мѣсяца февруарія въ день 1“; 3) Цвѣтной атласный антиминосъ 1695 г., присланный патріархомъ Адріаномъ; 4) старинныя хоругви, писанныя на шелковой узкой матеріи и реставрированныя въ 1891 г. (на одной изображено Введеніе во храмъ Пр. Богородицы, а на оборотѣ, Кизическіе мученики; на другой—Нерукотворенный образъ Спаса, а на оборотѣ св. кн. Владиміръ). Въ м—рской библіотекѣ хранится рукописная книга „Спирида“, или „Кошница“, составленная въ 1692 г. Іеродіакономъ Стефаномъ Сахаровымъ.

Церковно-приходская школа на 80 мальчиковъ съ интернатомъ на 20 чел. Каменный страннопріимный домъ.

М—ръ получаетъ изъ казны 668 руб. 58 коп.

Достопамятные настоятели:

а) игумены: 1) Ипатій (1691—1694); 2) Амвросій Орлинъ (1785—1790);

в) архимандриты: 3) Гурій (1830—1845); 4) Мелетій (игум. 1853—1855; архим. 1855—1858); 5) Варсонофій (1861—1864);

М—ремъ съ 1873 г. управляетъ викарный епископъ Чебоксарскій. Монаховъ 8, послушниковъ 40.

Рыл. свѣд. (1901 г.) епископъ Никоноръ, Кизическій Казанскій м—ръ, историческій очеркъ его 200-лѣтняго существованія, Казань 1893 г., стр. 1—120; Казанскій Кизическій м—ръ и 200-лѣтіе его, Казань 1893, стр. 1—8, Заѣрнскій, т. II, № 862, стр. 162; Строевъ, столб. 302—303; Ив. Ивановъ, Путеводитель стр. 80; Вѣдомость, стр. 32—33.

265. Казанская Седміозерная Богородицкая 3-го класса (съ 1764 г.) общежительная мужская пустынь въ 17 в. отъ губ. г. Казани, въ Седміозерной слободѣ, при р. Солоницѣ и озерѣ, образовавшемся отъ слянія семи небольшихъ озёръ.

Основана въ 1613 г. уроженцемъ г. Устюга, инокомъ Евѣиміемъ. Храмовъ шесть каменныхъ: 1) въ честь Вознесенія Господня (построенъ въ 1640 г., обновленъ въ 1706, 1736 и 1836 годахъ) съ придѣломъ во имя св. Варлаама и Іоасафа (устроенъ въ 1799 г. и освященъ въ честь Успенія Б. М., переименованъ въ 1858 г.); 2) въ честь Смоленской иконы Б. М. (построенъ около 1668 г., обновленъ въ 1710, 1737, 1791, 1845—1846 и 1899 годахъ) съ однимъ южнымъ придѣломъ въ честь Успенія Б. М. (устроенъ въ 1738 г. и освященъ во имя св. Варлаама и Іоасафа, переименованъ въ 1858 г.); 3) надъ бывшими св. воротами домовый во имя св. Андрея первозваннаго (сущ. издавна подъ именемъ храма св. Іоанна Бѣлоградскаго; переименованъ въ 1686 году); 4) внутри колокольни, во имя Всѣхъ Святыхъ (освященъ въ 1881 году); 5) во имя преп. Евѣимія Великаго и св. Тихона Задонскаго (устроенъ въ 1899 г. и освященъ 15 октября того же года), предназначенный преимущественно для поминальнаго богослуженія и чтенія псалтири; 6) въ 1 в. отъ м—ря, въ лѣсу, на ключѣ, въ честь иконы Б. М. „Всѣхъ Скорбящихъ Радости“ (на мѣстѣ существовавшей съ 1830-хъ годовъ деревянной часовни построенъ и освященъ въ 1884 году).

Въ соборномъ храмѣ находится принесенная инокомъ Евѣиміемъ мѣстнотимая Седміозерная икона Б. М. (особенно прославившаяся въ 1654 г. во время чумной эпидеміи).

Крестные ходы совершаются: 16 іюня къ храму въ честь иконы Б. М. „Всѣхъ Скорбящихъ Радости“, 25 іюня съ Седміозерной иконой Б. М. въ Казань и

27 іюня обратно изъ Казани въ пустынь съ той же иконой.

Въ соборномъ храмѣ въ нишѣ южной стѣны погребень митрополитъ Казанскій Веніаминъ Пуцекъ-Григоровичъ († 21 іюня 1785 г.). У сѣверной стѣны Вознесенскаго храма погребень основатель пустыни инокъ Евѣимій.

Церковно-приходская школа (съ 1875 г.) на 80 мальчиковъ. Каменный страннопримный домъ (съ 1845 г.). Двѣ деревянныхъ гостиницы (съ 1858 г.).

Достопамятные настоятели (игумены):

1) Діонисій (съ 1652 г.); 2) Варсонофій (1683—1713); 3) Варнава (упом. въ 1736 г.); 4) Адамъ (упом. 1738—39) 5) Лсоидъ (1767—1775); 6) Касторій (1786—1793); 7) Серапіонъ (1794—1800?); 8) Самуиль (1820—1831); 9) Варсонофій (1835—1856).

Съ 1884 года пустынью управляетъ архіепископъ Казанскій. Монаховъ 22, послушниковъ 102.

Рев. свѣд. (1901 г.); С. А. Я., Седміозерная пустынь, заботливость мископреосв. Арсенія, архіеп. Каз. и Свіаз. о благоустроеніи ея и совершенное нынѣ освященіе новоустроеннаго въ ней храма, Казань 1901, стр. 1—52—1 вѣном.; Краткое историческое сказаніе о чудотворныхъ иконахъ Казанской, Седміозерной, Раяеской и Мирноспницкой, М. 1849, стр. 16—35; Звѣрянскій, т. II, № 1143, стр. 307; Строевъ, столб. 303—304; Церк. Вѣд. 1906, № 5; Вѣдомость, стр. 32—33.

266. Казанская Раяеская Богородицкая 3-го класса (съ 1764 г.) общежительная мужская пустынь при озерѣ Раяескомъ и р. Сумкѣ, въ 12 в. отъ р. Волги, въ 12 в. отъ станціи Московско-Казанской жел. дороги Васильево, въ 18 в. къ сѣверу отъ гор. Свіязска (станція М.-К. жел. дороги) и въ 30 в. къ западу отъ губ. гор. Казани.

Основана въ первой четверти XVII вѣка чудовскимъ іеромонахомъ Филаретомъ; правильно устраиваться началъ при Казанскомъ митрополитѣ Лаврентіѣ на средства его и жителей г. Казани.

Храмовъ пять: 1) соборный холодный во имя св. Троицы съ придѣломъ во имя св. Димитрія Ростов-

скаго (построенъ въ началѣ XVIII вѣка и обновленъ въ 1833 г.); 2) соборный теплый въ честь Грузинской иконы Б. М. съ двумя придѣлами: во имя св. Ливерія, папы Римскаго, и во имя св. Іоанна Златоуста (построенъ въ 1842 г.); 3) соборный теплый во имя преп. Отецъ въ Синаѣ и Раиѣ избіенныхъ, съ придѣломъ во имя св. Евѣимія Новгородскаго (построенъ въ 1662 году, богослуженія въ немъ теперь не совершаются); 4) надъ святыми вратами—во имя св. Николая Чудотворца; 5) во имя св. мученицъ Вѣры, Надежды и Любви и матери ихъ Софіи (построенъ въ XVII вѣкѣ и возобновленъ въ 1795 г.).

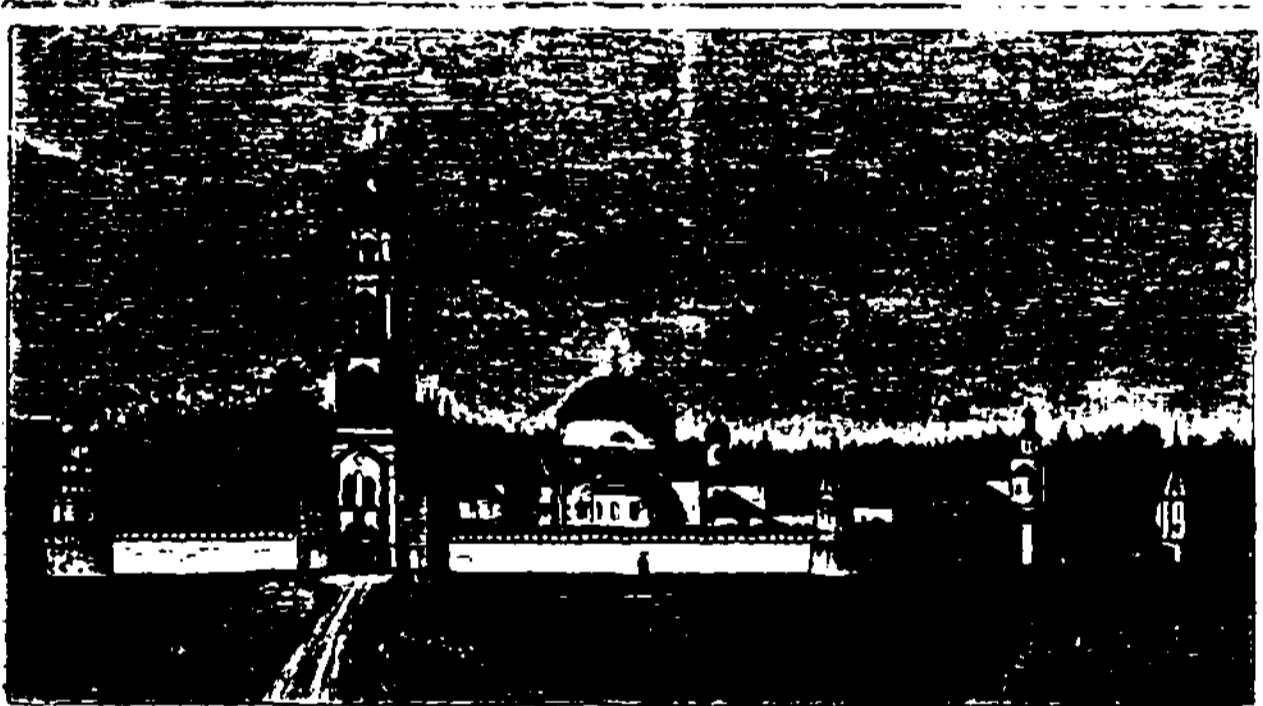

Рамесная Богородицкая пустынь.

Главнѣйшую святыню монастыря составляетъ чудотворная Грузинская икона Б. М., которая переносится въ крестномъ ходѣ 31 іюля въ г. Свіажскъ, гдѣ остается до 21 августа. Кромѣ нея въ м—рѣ находятся особочтимыя иконы: 1) Нерукотвореннаго Образа Спасителя; 2) пяточисленныхъ мучениковъ Евстратія, Евгенія, Мардарія, Авксентія и Ореста съ частицами ихъ мощей (вкладъ Тихона, митрополита Казанскаго, въ 1711 году).

Достопамятные настоятели:

а) игумены: 1) Савватій (съ 1662—1670?); 2) Германъ (1691—1696); 3) Варнава (1707—1714);

б) архимандриты: 4) Матеей (1721—1723); 5) Германъ (1745—1758); Созонтъ (1771—1775);

в) игумены: 7) Касторій (1775—1785); 8) Венедиктъ (1794—1795); 9) Амвросій (игум. 1838—1842; архим. 1842—1848); 10) Антоній (1849—1869).

Игумень. Монаховъ 22, послушниковъ 70.

Рзд. свид. (1901 г.); Краткое описаніе Радской Богородицкой пустыни и находящихся въ ней святцы, Казань 1882, стр. 1—34; Краткое ист. свазаніе о чуд. явленіяхъ Каз., Седм., Рад. и Мирон., М. 1849, стр. 36—43; А. Шмаковъ, сказаніе о чуд. явленіи Б. М. Грузинской и о бывшихъ чудесахъ отъ нея, съ краткими историческими свидѣніями объ обителяхъ Красногорской и Радской, СПб. 1886, стр. 41—45, 57—66; Заѣриновскій т. II, № 1110, стр. 290—291; Строевъ, столб. 299—300; Церв. Вѣд. 1906, № 5; Вѣдомость, стр. 32—33.

Козмодемьянскій уѣздъ.

267. **Михаило - Архангельскій Черемисскій** нештатный общежительный мужской монастырь, въ Больше-Юнгинской волости, въ Ценибековской казенной лѣсной дачѣ, при р. Сурѣ, близъ села Спасскаго, или Малой Юнги, въ 7 в. отъ у. г. Василь-Сурска, Нижегородской губерніи, въ 40 в. къ юго-западу отъ у. г. Козмодемьянска. Основанъ въ 1868 г. по ходатайству крещеныхъ черемисъ Михаила Герасимова, Ивана Захарова и Андрея Никитина и имѣетъ мисіонерское значеніе въ средѣ горныхъ черемисъ. Храмъ одинъ деревянный въ память чуда св. архистратига Михаила въ Хонѣхъ (построенъ въ 1871 г.). Второклассная школа во имя св. Іосифа Пѣснописца.

Игумень. Монаховъ 15, посушниковъ 136.

„Краткое описаніе Михаило-Архангельскаго Черемисскаго мужскаго монастыря“. Свѣд. 1874, стр. 1—40; то же, изд. 2-е, Казань, 1877, стр. 1—46; Заѣриновскій, т. I, № 297, стр. 183; Церв. Вѣд. 1903, № 46; Вѣдомость, стр. 32—33.

268. Александро-Невскій Чувашскій мужской монастырь на 10 дес. земли изъ Мало-Шешкарской лѣсной дачи.

Учрежденъ по опредѣленію Св. Синода отъ 10—20 мая 1902 года.

М—рь владѣеть 70 дес. 500 кв. саж. земли въ Пихтулинской лѣсной дачѣ.

Церк. Вѣд. 1902, № 22 и 23.

Городъ Свіяжскъ.

269. Свіяжскій Успенскій Богородицкій 1-го класса (съ 1764 г.) необщезительный мужской монастырь въ самомъ городѣ (станція Московско-Казанской жел. дороги), въ 30 в. отъ губ. г. Казани.

Основанъ въ 1555 г. св. Германомъ, впоследствии митрополитомъ Казанскимъ († 6 ноября 1567 г.).

Храмовъ три каменныхъ: 1) соборный Успенскій (построенъ въ 1561 г.); 2) во имя св. Николая Чудотворца (построенъ въ 1557 г.); 3) трапезный во имя св. Митрофана Воронежскаго.

Въ соборномъ храмѣ покоятся на вскрытіи мощи св. Германа, перенесенныя сюда изъ Московской церкви Николы Мокраго 25 сентября 1595 года; вблизи раки въ особомъ шкафѣ хранятся фелонь, митра и посохъ св. Германа.

Въ пристройкѣ къ Никольскому храму погребены: архіепископъ Казанскій Владиміръ Ужинскій (на покоѣ съ 1848 г. † 16 дек. 1855 г.) и архіепископъ Тобольскій Евлампій Пятницкій (на покоѣ съ 1856 г. † 12 марта 1862 г.).

М-рь получаетъ изъ казны 1860 руб. 73 коп.

Достопамятные настоятели: (архимандриты):

1) св. Германъ (1555—1564); 2) Иларіонъ—или Иродіонъ?— (1566—1568); 3) Мисаиль (1588—1593); 4) Сергій (1598—1613); 5) Корнилій (1613—1620); 6) Левкій (1624—1634); 7) Антоній

(1652—1663); 8) Гавріиль (1674—1686); 9) Димитрій Сѣменовъ (1738—1742), потомъ епископъ Нижегородскій, а затѣмъ митр. Новгородскій; 10) Сильвестръ Гловацкій (1742—1749); 11) Евменій Скаловскій (1750—1767); 12) Іосифъ (1778—1785); 13) Платонъ Любарскій (1785—1788); 14) Ксенофонть Троепольскій (1799—1800), впоследствии архіепископъ Подольскій; 15) Израиль Звягинцевъ (1808—1829); 16) Мартирій (1842—1869); 17) Веніаминъ (1883—1899).

Архимандритъ. Монаховъ 12, послушниковъ 35.

Звѣривскій, т. II, № 637, стр. 72—73; Строевъ, столб. 291—293; Церк. Вѣд. 1903, № 37; Ив. Ивановъ, Путеводитель, стр. 62—63; Вѣдомость, стр. 32—33. О св. Германѣ см.: Слов. ист. о святыхъ, стр. 77—78; Ключевскій, стр. 342; Барсуковъ, столб. 129—130; П. Л. Юдичъ, Новая данія къ житію св. Германа, второго архіепископа Казанскаго, изд. 2, Самара 1901, стр. 1—10; Голубинскій, стр. 119; Вѣрн. мѣсц., стр. 21, 38, 43.

Свѣяжскій уѣздъ.

270. Свѣяжская Подгородная Макарьевская нештатная (съ 1764 г.) общежительная мужская пустынь, на горѣ, въ 2-хъ в. отъ у. г. Свѣяжска и въ 3 в. отъ впаденія р. Свѣяги въ р. Волгу.

Основана по преданію, инокомъ Макарьевскаго Унженскаго м—ря схимонахомъ Исакію, который жилъ затѣмъ здѣсь въ затворѣ, скончался 10 декабря 1661 г. и погребенъ подъ Вознесенскимъ храмомъ; въ 1764 г. пустынь приписана къ Свѣяжскому Успенскому м—рю; съ 1798 г. стала самостоятельной; съ 1816 г. въ ней введено общежитіе; въ 1800 и 1829 гг. она горѣла.

Храмовъ два, каменныхъ: 1) двухъ-этажный, вверху холодный—въ честь Вознесенія Господня, внизу два теплые придѣла: въ честь иконы Б. М. „Ватопедской“ и во имя преп. Макарія Унженскаго или Желтоводскаго (построенъ въ 1691 г., возобновленъ и освященъ въ 1839 г.); 2) теплый—въ честь иконы Б. М. „Всѣхъ скорбящихъ радости“ съ придѣлами: во имя св. Аѳанасія Александрійскаго и во имя Всѣхъ Святыхъ (построенъ въ 1866 г. и возобновленъ въ 1887 г.).

Въ пустыни находится древняя икона преп. Макарія Унженскаго, принесенная, по преданію, основателемъ пустыни. Страннопріимный домъ. Въ 1693 году въ пустынь былъ присланъ подъ церковную епитимію патріархомъ Іерусалимскимъ Досиѣемъ Арсеній епископъ Андросскій († 14 апрѣля 1706 г.), погребенный въ Казанскомъ Спасопреображенскомъ м—рѣ. На кладбищѣ, около южныхъ дверей Вознесенскаго храма, погребенъ чтимый старецъ обители іеромонахъ Ниль († 3 іюня 1896 г.).

Пустынь владѣть: 42 дес. пахатной земли вблизи обители (съ 1895 г.), 23 дес. лѣса (съ 1895 г.) и 10 дес. лѣса (съ 1896 г.) также по сосѣдству, 105 дес. 300 кв. саж. пахатной земли въ Лаишевскомъ уѣздѣ (съ 1889 г.) и 82 дес. 1344 кв. саж. лѣса въ Петропавловской лѣсной дачѣ.

Достопамятные настоятели (строители и игумены):

1) игумень Θεодосій (упом. въ 1668 г.); 2) строитель Николай (1800—1804); 3) строит. Іовъ (1813—1816); 4) строит. Макарій (1819—1824, 1830—1833); 5) строит. Антоній (1833—1842); 6) строит. Мартиніанъ Муратовскій (1856—1861), потомъ епископъ Таврической; 7) игумень Димитрій (1887—1897).

Игумень. Монаховъ 11, послушниковъ 26.

Раз. свѣд. (1901 г.); протоіерей Евгеній Маловъ, Свѣдѣнія о подгородной Макарьевской пустыни, изд. 2, Казань 1897, стр. 1—42; Звѣрскій, т. II, № 916, стр. 201—202; Строевъ, столб. 305; Церк. Вѣд. 1903, № 37; Яв. Ивановъ, Путеводитель, стр. 63; Вѣдомость, стр. 32—33.

Царевококшайскій уѣздъ.

271. Царевококшайская Мирноносицкая нештатная (съ 1764 г.) общежительная мужская пустынь, при дер. Ежовой, на лѣвомъ берегу р. Малой Кокшаги, въ 15 вер. отъ уѣзд. г. Царевококшайска. Основана въ 1647 г. жителями города въ память явленія иконы св. женъ мирноносицъ.

Храмъ одинъ каменный 2-хъ этажный—во имя св. женъ мироносицъ, съ придѣлами: во имя св. Іоанна Предтечи, во имя св. Михаила архангела и во имя нерукотвореннаго образа Спасителя. Въ храмѣ находится съ 1647 г. рѣзная на аспидномъ камнѣ явленная икона св. женъ мироносицъ (празднованіе 1 мая).

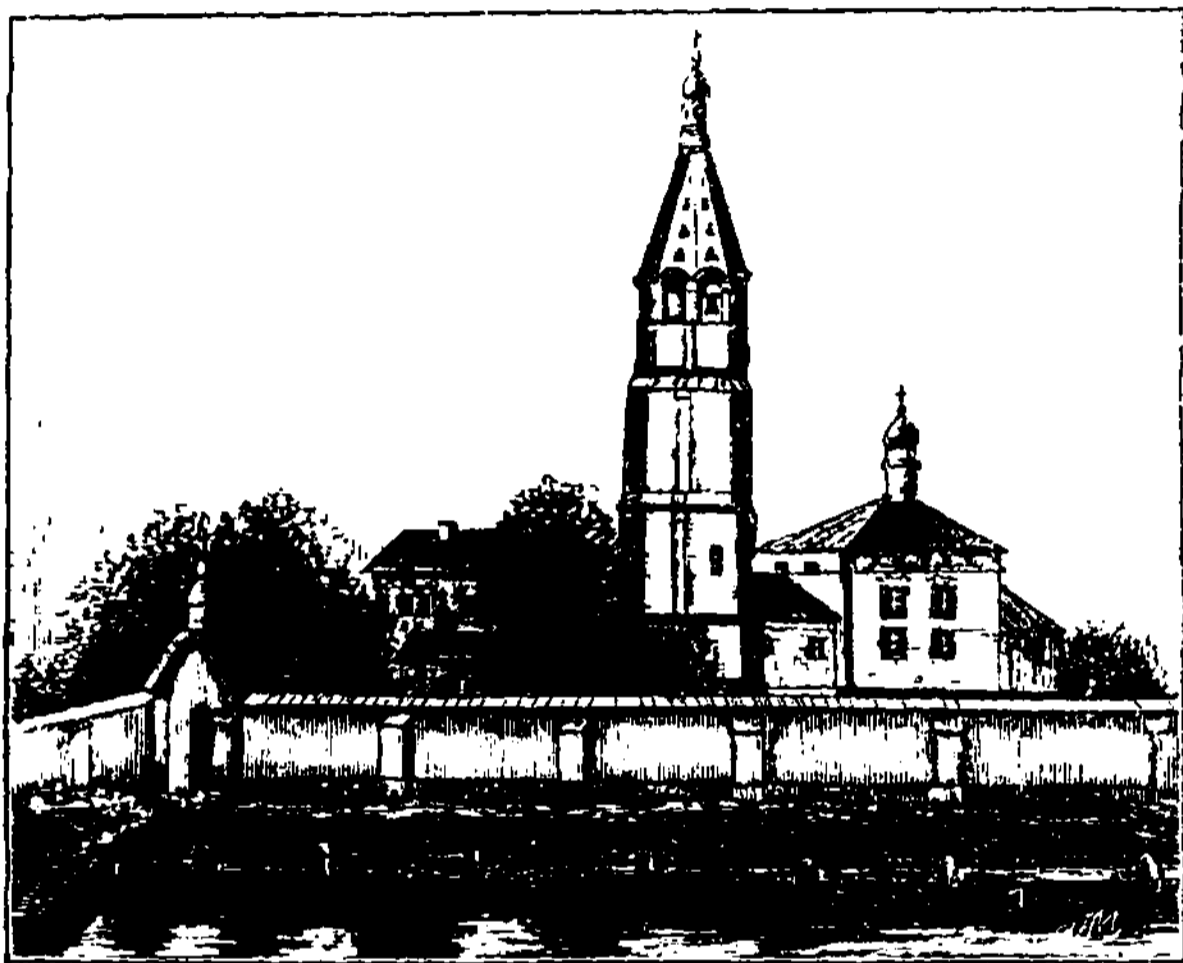

Мироносицкая пустынь.

21 іюля совершается крестный ходъ изъ пустыни въ г. Царевококшайскъ съ чудотворной иконою, которая остается тамъ до 22 августа. 23 іюня совершается крестный ходъ въ часовню, находящуюся въ дер. Ежовой.

Игумень. Монаховъ 16, послушниковъ 45.

Реп. свѣд. (1901 г.); О началѣ Мироносицкой пустыни, находящейся въ Царевококшайскомъ уѣздѣ, Казань 1892, стр. 1—16; Кр. вст. сказаніе о чуд. иконахъ, М. 1849, стр. 44—45; Заѣрвскій, т. II, № 924, стр. 204—205; Строевъ, столб. 305; Вѣдомость, стр. 32—33.

Городъ Чебоксары.

272. Чебоксарскій Троицкій Чувашскій 3-го класса (съ 1764 г.) необщежительный мужской монастырь въ самомъ городѣ, на правомъ берегу р. Волги. Основанъ въ 1566 году.

Въ часовнѣ м—ря имѣется старинная рѣзная икона св. Николая Чудотворца. Въ прежнее время чувашаи, черемисы, русскіе и даже татары приходили въ м—рь судиться предъ этой иконой. М—рь получаетъ изъ казны 668 руб. 58 коп.

Достопамятные настоятели (игумены):

- 1) Іоанникій (упом. въ 1601 г.); 2) Иларіонъ (1675—1696); 3) Антоній (упом. 1763—1764); 4) Антоній архим. (1802—1822); 5) Самуилъ (1830—1853); 6) Варсонофій (1857—1869).

Игумень. Монаховъ 7, послушниковъ 14.

Зѣрянскій, т. II, № 1242, стр. 360—361; Строевъ, столб. 298; Ив. Ивановъ, Путеводитель, стр. 56, 58—59; Вѣдомость, стр. 32—33.

ЖЕНСКІЕ:

Городъ Казань.

273. Казанскій Богородицкій 1-го класса (съ 1809 года) общежительный женскій монастырь внутри гор. Казани, недалеко отъ крѣпости.

Основанъ царемъ Іоанномъ Грознымъ въ 1579 г. по случаю обрѣтенія въ этомъ году 8 Іюля иконы Казанской Божіей Матери, на томъ мѣстѣ, гдѣ обрѣтена икона, почему и мон—рь названъ Казанскимъ Богородицкимъ; съ самага основанія Іоанномъ Грознымъ повелѣно быть при м—рѣ священному собору, игуменьѣ и 40 сестрамъ; въ 1594 г. по повелѣнію ц. Феодора Іоанновича, былъ заложенъ каменный соборъ въ честь явленія чудотворнаго образа Казанской Б. М. съ двумя придѣлами; въ 1694 г., во время пожара въ г. Казани, м—рь сгорѣлъ; въ 1742 г.

м—ръ снова погорѣлъ; въ 1764 г. былъ положенъ во 2-омъ классѣ; въ Пугачевщину въ 1774 г. измѣнникъ Минѣевъ поставилъ двѣ пушки на св. вратахъ и стрѣлялъ въ крѣпость; соборъ м—ря сгорѣлъ во время приступа Пугачева къ Казани. М—ръ всегда пользовался особенными милостями лицъ царствующаго дома.

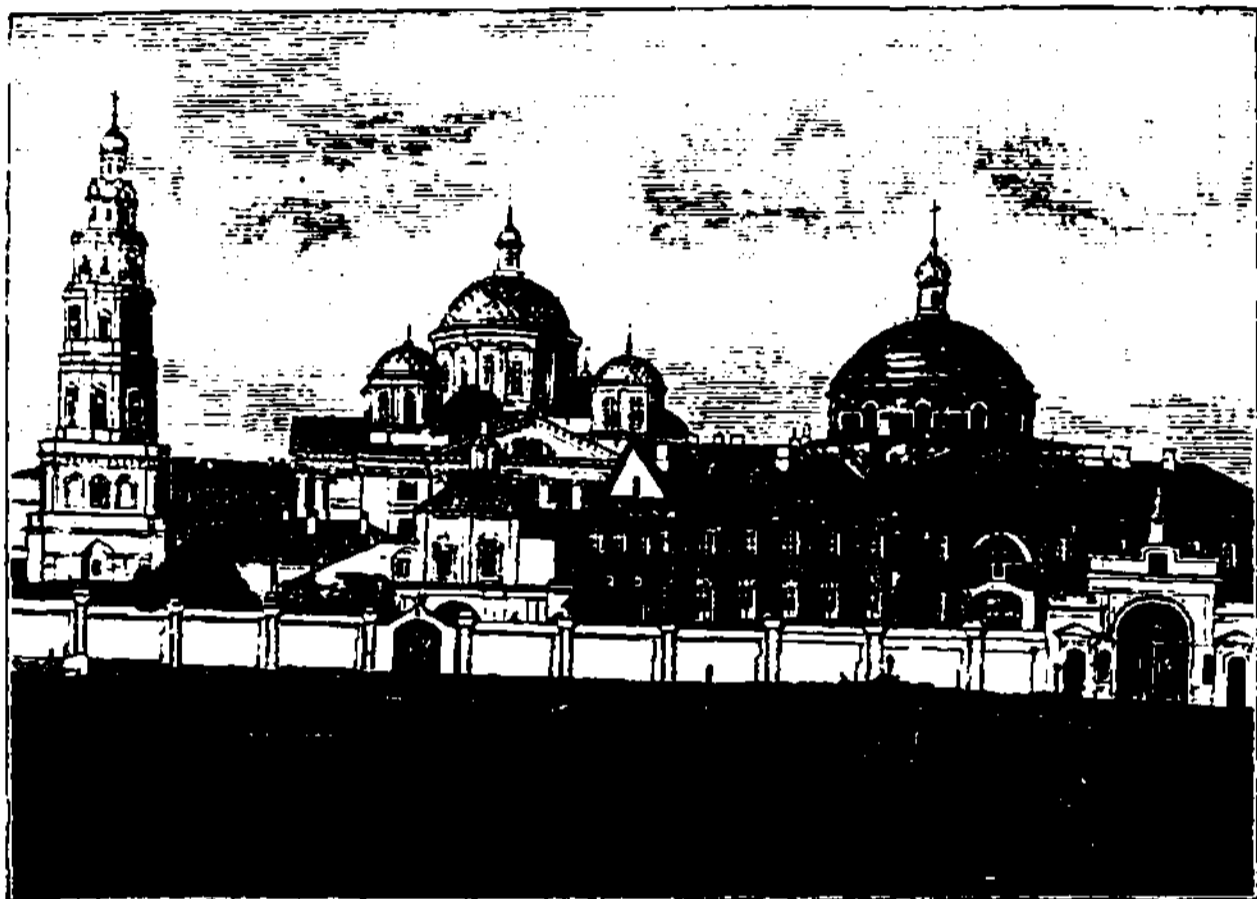

Казанскій Богородицкій монастырь.

Храмовъ въ м—рѣ три: 1) въ честь Казанской иконы Б. М., соборный, холодный (заложенъ 30 мая 1798 г. на мѣстѣ прежняго ветхаго, освященъ въ 1808 г.) съ придѣломъ во имя св. кн. Александра Невскаго (освященъ въ 1810 г.; престолъ въ серебрян. облаченіи 1852 г., съ чеканными изображеніями; иконы въ иконостасѣ работы академика Турина, въ богатыхъ ризахъ); 2) теплый соборный во имя Св. Николая „Тульскаго“ (заложенъ въ 1810 г. и оконченъ постройкой 1816 г.; построенъ вмѣсто церкви Св. Николая Тульскаго, существовавшей въ качествѣ приходской со времени Іоанна Грознаго, но къ этому

времени нѣсколько разъ перестраивавшейся и приходшей въ ветхость) съ четырьмя придѣлами—правымъ—во имя Спаса Нерукотвореннаго Образа (освященъ въ 1822 г.); лѣвымъ—во имя Святителей Казанскихъ: Гурія, Германа и Варсонофія (устроенъ иждивеніемъ помѣщ. Нат. Аристовой въ 1891 г.); на хорахъ: по правую сторону,—во имя св. мученицы Маргариты и преп. Маріи (освященъ въ 1848 году, устроенъ на средства купчихи Мар. Чижевой) и по лѣвую сторону—во имя св. Іоанна Предтечи, (освященъ въ 1849 г.), [въ иконостасѣ главнаго престола помѣщаются двѣ иконы древняго письма, присланныя въ 1595 г. въ прежнюю церковь ц. Феодоромъ Іоанновичемъ—Спаса Вседержителя и Смоленской Б. М. въ ризахъ, украшенныхъ драгоц. камнями; въ храмѣ есть еще нѣсколько древнихъ иконъ; въ паперти на стѣнѣ находится распятіе съ предстоящими, древняго письма, передъ которымъ, по преданію, былъ убитъ сообщниками Пугачева генер. Нефедъ Никит. Кудрявцевъ, 110-лѣтній старикъ, во время молитвы]; 3) во имя св. муч. Софіи, каменный, надъ южными воротами, (построенъ игуменьей Софіей, кн. Болховской, въ 1815 г., вновь освященъ въ 1826 г.).

Въ м—рѣ находилась чудотворная икона Каз Бож. Матери, явленная въ 1579 г. 8 іюля, въ серебрян. кіотѣ, въ богатой ризѣ, усыпанной разноцвѣтными драгоцѣнными камнями, съ вѣнчиками на Богоматери и Спасителѣ изъ брилліантовъ, принесенными въ даръ имп. Екатериной II, но въ ночь на 29 іюня 1904 года чудотворная икона была похищена злоумышленниками; въ настоящее время въ м—рѣ осталось два списка съ этой иконы. Кромѣ этихъ списковъ, находится еще мѣстнотимый образъ древняго письма, св. Николая, называемаго „Тульскимъ“, перенесенный изъ древней церкви Св. Николая (онъ привезенъ былъ въ Казань изъ города Тулы какимъ-то купцомъ).

Крестные ходы совершаются: 8 іюля, 20 іюля, 27 іюля въ Кизичскій м—ръ, 1 августа на р. Казанку, 6 авг.—изъ Каз. собора въ Спасопреображенскій м—ръ, 15 авг. въ каедр. соб. и Успенск. соборъ, 4 октября—въ каедр. соборъ, 22 окт.—изъ каедр. собора въ м—ръ, 4 апр. (съ 1866 г. въ память избавленія Александра II отъ угрожав. опасности), въ день Преполовенія, въ день Сошествія Св. Духа изъ м—ря въ церковь Сошест. св. Духа, 23 іюня—изъ м—ря въ Владим. соборъ, 26 іюня на р. Казанку для встрѣчи Седміозерной иконы Б. М., 2 іюля.

Въ ризницѣ м—ря хранится нѣсколько евангелій, изъ коихъ замѣчательны: по богатству оклада: 1) евангеліе 1689 года, устроенное на средства м—ря; 2) 1717 года, принадлежавшее „царедворцу“ Ив. Семёнову; 3) 1763 года, даръ Татищева, и два евангелія—особенно богатой отдѣлки—евангеліе 1804 г., даръ грек. Стеф. Бубе съ братьями, и евангеліе 1852 г., даръ Саврасовой въ 1863 г., въ богатомъ золотомъ окладѣ. Изъ напрест. крестовъ замѣчательны: золотой съ мощами, устроенный въ 1694 г. на м—рскія средства, и золотой, вкладъ Над. Саврасовой въ 1863 г. Изъ другихъ предметовъ въ ризницѣ замѣчательны: блюдо красной мѣди, съ изображеніемъ на днѣ изгнанія Адама изъ рая, древней, но неискусной работы, и крестъ костяной съ частицей древа Креста Господня, даръ въ 1840 г. игум. Іерусалим. дѣвич. м—ря. Въ бібліотекѣ хранятся копи съ Высочайшихъ указовъ и друг. документы.

При м—рѣ имѣется руководѣльная школа (съ 1867 г.).

М—ръ имѣеть свѣчной заводъ, скотный дворъ и разныя хозяйственныя постройки.

М—ръ владѣеть: мельницей въ Козмодем. уѣздѣ, при селѣ Покровскомъ; сѣнокосной землей (31 дес. 1982 кв. с.) въ Казанскомъ уѣздѣ, въ 15 в. отъ Казани; рыбными ловлями близъ г. Свіяжска, при уст.

р. Свіяги; пахатной землей (въ количествѣ 73 д. 960 к. саж.) въ Спасскомъ уѣздѣ; мѣстомъ (въ 4 дес. 500 кв. с.) за городомъ Казанью; капиталомъ въ 40000 рублей и получаетъ изъ казны 1434 р. 58 коп.

Игуменія. Монахинь 54, послушницъ 291.

Свѣд. Евекій Маловъ, Казанскій Богородицкій дѣвичій монастырь, исторія и современное состояніе, Казань 1879, стр. 141+XIX+1 непом.; протоіерей П. Зарлискій, Церковныя древности г. Казани (отд. отъ свѣд. изъ Извѣстій по Каз. епархіи, 1877, № 15—16), стр. 14—20; ар. ист. сказаніе о чуд. иконахъ, М. 1849, стр. 3—15; Зѣрянскій, т. I, № 55, стр. 90—91; Строевъ, столб. 300—301; Вѣдомость, стр. 32—33.

274. Казанскій Троицкій Θεодоровскій нештатный общежительный женскій монастырь, въ самомъ городѣ, на лѣвомъ берегу р. Казанки, на концѣ Верхней Θεодоровской улицы.

Основанъ митрополитомъ Казанскимъ Гермогеномъ и воеводою кн. Ив. Ив. Голицынымъ въ 1595—1607 г.; въ 1843 г. м—рь сгорѣлъ, возобновленъ не былъ, а былъ приписанъ къ Казанскому Іоанно-Предтеченскому м—рю; въ 1855 г. былъ приписанъ къ Казанскому Спасо-Преображенскому м—рю; въ 1889 г.— въ немъ была учреждена богадѣльня для престарѣлыхъ іеромонаховъ и священнослужителей; по указу Св. Синода отъ 23 сент. 1900 г. изъ мужского обращенъ въ женскій и былъ открытъ 12 ноября того же года.

Храмъ одинъ, каменный—во имя Св. Троицы, съ придѣломъ во имя св. Θεодора Стратилата (построенъ въ 1700 г.). Въ м—рѣ имѣются двѣ мѣстнотимыя иконы: 1) св. Θεодора Стратилата, пожертвованная въ м—рь въ 1607 г. княземъ Иваномъ Ивановичемъ Голицынымъ; 2) Θεодоровская икона Б. М.—снимокъ съ чудотворной иконы, находящейся въ Костромѣ (празднованіе 14 марта, какъ во всей Россіи, и 16 авг. въ память обрѣтенія иконы княземъ Василіемъ Юрьевичемъ Костромскимъ,—въ одной Казани).

20-го Іюля совершается изъ кафедральнаго собора въ м—рь крестный ходъ съ чудотворными иконами Б. М. Казанской и Смоленской—Седміозерной. Церковно-приходская школа.

Игуменія. Монахинь 2, послушницъ 63.

Ран. свѣд. (1901 г.); открытіе въ городѣ Казани Θεодоровскаго женскаго монастыря, Казань. 1901, стр. 1—30; Храмовой праздникъ въ Казанскомъ Θεодоровскомъ женскомъ монастырѣ въ честь и славу чудотворной иконы Костромской Θεодоровской Б. М., Казань. 1901, стр. 1—16; протоіерей П. Заряскій, стр. 21; Звѣряскій, т. I, № 555, стр. 279—280; Строевъ, столб. 302; Вѣдомость, стр. 32—33.

Городъ Козмодемьянскъ.

275. Козмодемьянскій Троицкій Черемисскій нештатный общежительный женскій монастырь въ самомъ городѣ.

Учрежденъ въ 1877 году въ видѣ женской общины, которая въ 1887 году была переименована въ монастырь. На устройство обители купецъ Зубовъ пожертвовалъ 2 дома и 3000 р. деньгами, черемисы 7700 р., и городское общество дало участокъ земли. Храмъ одинъ во имя Св. Троицы. Школа для дѣвочекъ.

Игуменія. Монахинь 23, послушницъ 240.

Звѣряскій, т. I, № 526, стр. 271; Вѣдомость, стр. 32—33.

Козмодемьянскій уѣздъ.

276. Вершиносумскій Введенскій Черемисскій нештатный общежительный женскій монастырь, близъ села Пинель-Пернягашъ, въ мѣстности Вершинъ-Сумкѣ, въ 30 в. отъ у. г. Козмодемьянска.

Основанъ въ 1896 г. подъ именемъ Введенской Вершиносумской черемисской общины, которая въ 1898 г. обращена въ м—рь.

Игуменія. Монахинь 5, послушницъ 171.

Церк. Вѣд. 1899, № 45; 1901, № 20 и 22; Вѣдомость, стр. 34—35.

Городъ Лаишевъ.

277. Лаишевскій Троицкій нештатный общежительный женскій монастырь въ самомъ городѣ, въ 4 в. отъ рѣки Камы (пристань), въ 60 в. отъ губ. г. Казани.

Учрежденъ въ видѣ общины въ августѣ 1887 года, официально открытъ по указу Св. Синода отъ 7-го ноября 1888 года на землѣ (4 дес. 675 кв. саж.), пожертвованной городомъ, и на землѣ съ домомъ и надворными постройками, (въ количествѣ 1 дес. 1002 кв. саж.), уступленной женою коллежскаго совѣтника Татіаной Максимовной Ментовой, при денежномъ вспомоствованіи многихъ духовныхъ и свѣтскихъ лицъ; по указу Св. Синода отъ 5-го августа 1895 г. переименованъ въ монастырь.

Храмовъ три: 1) домовый во имя преп. Сергія Радонежскаго; 2) соборный Троицкій (заложенъ въ маѣ 1901 года); 3) въ 3-мъ этажѣ шести-этажной монастырской колокольни во имя св. Александра Невскаго (предположенъ къ устройству). Въ м—рѣ имѣется церковно-приходская школа.

Кромѣ усадебной земли, м—ръ владѣеть въ 50 дес. лѣса въ 3 в. отъ обители, въ Куюко-Лаишевской лѣсной дачѣ, 49 дес. 2352 кв. саж. пахатной земли и 50 дес. луговой (отъ Мин. Госуд. Имуществъ, съ 1897 г.), а также 9 дес. 1800 кв. саж. пахатной земли при дер. Сухихъ Курналяхъ, Спасскаго уѣзда (пожертвов. кр. села Левашова, Григоріемъ Аббакумовымъ).

Игуменія. Монахинь 7, послушницъ 89.

Рев. свѣд. (1901 г.); Лаишевскій Свято-Троицкій женскій монастырь, Казань 1901, стр. 1—4; Заѣрипскій, т. I, № 497, стр. 261—262; Вѣдомость, стр. 34—35.

Городъ Свіяжскъ.

278. Свіяжскій Іоанно-Предтеченскій 2-го класса (съ 1865 г.) необщежительный женскій монастырь въ самомъ городѣ, въ концѣ его, на Троицкой

улицѣ, на берегу р. Свіяги, въ 8 в. отъ станціи Московско-Казанской жел. дороги Свіяжскъ.

Основанъ въ концѣ XVI вѣка и стоялъ внутри города, на Большой (нынѣ Успенской) улицѣ, рядомъ съ городскимъ Богородице-Рождественскимъ соборомъ, гдѣ теперь площадь и спускъ къ Царе-Константиновской церкви; 1 іюня 1753 г. сгорѣлъ, но былъ вскорѣ возобновленъ; въ 1764 г. былъ положенъ въ 3 классѣ; 11 мая 1795 г. вновь сгорѣлъ и съ осени былъ переведенъ на теперешнее мѣсто къ уцѣлѣвшимъ храмамъ упраздненнаго Троицко-Сергіева м—ря (основаннаго въ 1551 г., приписнаго къ Троице-Сергіевой лаврѣ); въ 1865 г. возведенъ на степень 2 класса.

Храмовъ три: 1) деревянный, изъ толстыхъ бревенъ лиственницы, во имя св. Троицы (построенъ въ 1551 г., ремонтированъ въ 1742 г., обшитъ кругомъ тесомъ въ 1821 году); 2) каменный во имя преп. Сергія Радонежскаго (построенъ въ 1605) съ придѣломъ во имя св. Іоанна Предтечи (устроенъ въ 1796 году); 3) каменный въ честь иконы Б. М. „Всѣхъ скорбящихъ Радости“, съ придѣлами во имя св. Николая Чудотворца и во имя св. Митрофана Воронежскаго (построенъ въ 1898—1902 годахъ).

Въ Троицкомъ храмѣ на сѣверной алтарной двери сохранилось изображеніе „благоразумнаго разбойника Раха“; царскія двери гладкія досчатыя, съ латинскими надписями; (иконы на дверяхъ и въ иконостасѣ б. мож. XIII—XIV вѣковъ?).

Въ Сергіевскомъ храмѣ имѣется особочтимая икона преп. Сергія, перенесенная сюда изъ Троице-Сергіевой лавры въ 1551 году (ежегодно съ Ѳоминой недѣли около двухъ мѣсяцевъ обносится по городамъ и селамъ Казанской губерніи); тамъ же находится врѣзанная въ серебряный крестъ икона св. Николая Чудотворца изъ чернаго камня, величиною въ 1 вершокъ, найденная въ полѣ при игуменіи Аполлинаріи.

М—рь владѣть: 2 дес. 656 кв. саж. усадебной земли; 26 дес. 317 кв. саж. пахатной земли при селѣ Теодоровскомъ, Свіяжскаго уѣзда (по Высочайшему повелѣнію пожалованной въ 1797 г.), въ арендѣ за 125 руб.; 3 дес. 552 кв. саж. луговъ на берегу р. Волги (съ 1797 г.); рыбными ловлями, т. наз. „Малый Затонъ“, близъ Свіяжска (съ 1797 г.), въ арендѣ за 525 руб.; 204 дес. 304 кв. саж. пахатной и сѣнокосной земли близъ села Морквашъ, Свіяжскаго уѣзда, и 4 дес. 60 кв. саж. луговъ подъ селомъ Вязовымъ (даръ М. Е. Ворожцовой въ 1871 г.); 10 дес. 402 кв. саж. сѣнокосной земли близъ Свіяжска, по р. Волгѣ (даръ вдовы врача Л. С. Осиповой въ 1883 г.); 8 дес. 370 кв. саж. сѣнокосной земли по р. Свіягѣ (даръ г-жи Л. С. Куличенко въ 1883 г.); 95 дес. 2280 кв. саж. лѣса въ Петропавловской лѣсной дачѣ (отъ Мин. Госуд. Имуществъ въ 1890 г.); капиталомъ 2500 руб. и получаетъ изъ казны 337 руб. 43 коп.

Скотный дворъ. Огородъ. Фруктовый садъ. Страннопріимный домъ.

Настоятельница (игуменіи):

1) Александра (1742—1757); 2) Евграфа (1759—1777); 3) Анастасія (1778—1792); 4) Марія (1792—1802); 5) Аполлинарія (1806—1814); 6) Павла (1814—1818); 7) Евпраксія (1818—1826); 8) Надежда (1826—1830); 9) Анеія (1830—1841); 10) Каллиста (1841—1865); 11) Рахиль (1865—1873); 12) Варсонофія (1873—1881); 13) Досіея (1881—1889); 14) Фотинія (1889—1893); 15) Апфія (1893—19...).

Игуменія. Монахинь 30, послушницъ 330.

Ран. свѣд. (1901 г.); П. Л. Юдинъ, Свіяжскій Іоанно-Предтеченскій девичій монастырь и его замѣчательныя святцы (краткій историческій очеркъ), Казань 1897, стр. 1—40; Заѣрвскій, т. II, № 844, стр. 153—154; т. III, № 2148, стр. 191; Строевъ, столб. 305, 306, 307; Церк. Вѣд 1903, № 37; Вѣдомость, стр. 32—33.

Тетюшскій уѣздъ.

279. Николаевская женская община при дер. Любимовкѣ, близъ гор. Тетюшъ.

Учреждена въ имѣніи княгини Параскевы Волконской по опредѣленію Св. Синода отъ 27 октября—3 ноября 1903 г. за № 130; открыта 9 іюня 1904 года (не на мѣстѣ-ли древняго Николаевского мужского м—ря, основаннаго около 1559 г. и разореннаго разбойниками?).

Храмъ одинъ во имя св. Николая Чудотворца (заложенъ 19 сент. 1904 года).

Забрисскій, т. III, № 1776; Церк. Вѣд. 1903, № 48.

Городъ Царевококшайскъ.

280. Царевококшайскій Богородице-Сергіевскій Черемисскій нештатный общежительный женскій монастырь, въ южной части города. Основанъ въ 1888 г. вмѣсто богадѣльни, существовавшей при Входаіерусалимской церкви.

Храмовъ два: 1) каменный, во имя Входа Господня въ Іерусалимъ, съ придѣлами—правымъ въ память Усѣкновенія главы св. Іоанна Предтечи и лѣвымъ во имя св. апостоловъ Петра и Павла (построенъ въ 1759 г., возобновленъ и расширенъ въ 1898 г.); 2) домовый деревянный во имя преп. Сергія Радонежскаго (построенъ въ 1887 г.). Кромѣ престольныхъ праздниковъ, въ м—рѣ празднуется 1 августа—день принесенія иконы св. жень Мироносицъ изъ Мироносицкой пустыни. Церковно-приходская школа и иконописная мастерская. Больница для монашествующихъ.

М—рь владѣетъ 700 дес. земли въ Семеновскомъ уѣздѣ Нижегородской губерніи.

Игуменія. Монахинь 15, послушницъ 42 и проживающихъ на испытаніи 120.

Ркв. свѣд. (1901 г.); Забрисскій, т. I, № 51, стр. 90; Вѣдомость, стр. 32—33.

Городъ Цивильскъ.

281. Цивильскій Тихвинскій нештатный общежительный женскій монастырь въ самомъ городѣ, въ 107 в. отъ станціи Московско-Казанской жел. дороги Свияжскъ. Основанъ между 1671—1675 годами жителями города и первоначально былъ мужскимъ; въ 1870 году преобразованъ въ женскій. Въ соборномъ храмѣ находится копія съ Тихвинской иконы Б. М., явившейся въ 1671 г., написанная въ 1675 г.; празднованіе ей бываетъ 17 октября (въ память избавленія города отъ нападенія Стеньки Разина).

Игуменія. Монахинь 28, послушницъ 184.

Заѣрваскій, т. I, № 486, стр. 257—258; Вѣдомость, стр. 32—33.

Чебоксарскій уѣздъ.

282. Владимірская женская община, приписная къ Троицкому Черемисскому монастырю (въ г. Козмодемьянскѣ), въ 1 в. отъ у. г. Чебоксарь.

Основана въ половинѣ XVII вѣка, первоначально была мужскою и называлась *Спасо-Геронтіева Владимірская пустынь* (храмъ въ честь Преображенія Господня, первый игумень Геронтій въ 1671—74 годахъ, Владимірская икона Б. М. въ Чебоксарскомъ соборѣ); въ 1764 г. оставлена за штатомъ; въ 1899 г. обращена въ женскую общину.

Храмъ одинъ каменный въ честь Преображенія Господня (выстроенъ въ 1756 году вмѣсто прежняго каменнаго, построеннаго въ 1694 г.).

Заѣрваскій, т. I, № 459, стр. 245—246; Строевъ, столб. 299, 306; Нв. Ивковъ, стр. 55—56; Вѣдомость, стр. 32—33.

Городъ Чистополь.

283. Чистопольскій Успенскій нештатный не-общежительный женскій монастырь, въ 3 в. отъ паро-

ходной пристани на р. Камъ, въ самомъ городѣ, на восточной окраинѣ. Учрежденъ въ 1864 году въ видѣ общины, съ укрѣпленіемъ за нею капитала и земельныхъ участковъ, пожертвованныхъ потом. поч. гражданиномъ Иваномъ Димитріевичемъ Поляковымъ, при денежномъ пособіи Елабужскаго купца Григорія Ивановича Стахѣева; открытъ въ ноябрь 1878 г.

Храмовъ два: 1) каменный въ честь Успенія Б. М. (освященъ въ 1879 г., обновленъ и расширенъ въ 1896 году), съ двумя придѣлами—во имя св. Николая Чудотворца (освященъ въ 1899 г.) и во имя св. Пантелеимона (освященъ въ 1901 г.); 2) домовый деревянный, въ больничномъ корпусѣ, во имя преп. Сергія Радонежскаго (построенъ въ 1884 году). Кромѣ престольныхъ праздниковъ въ монастырѣ совершаются празднованія 21 января въ честь иконы Б. М. „Отрада и Утѣшеніе“, и 5 февраля въ честь иконы Б. М. „Взысканіе Погибшихъ“. Церковно-приходская женская школа, въ которой дѣвочки обучаются также рукодѣлю (съ 1895 года). Богадѣльня и больница.

М—ръ владѣетъ 180 десят. сѣнокосной земли по берегу р. Камы, при устьѣ р. Шумбутки, и капиталомъ въ 43000 руб.

Игуменія. Монахинь 14, послушницъ 142.

Рев. свѣд. (1901 г.); Зѣвревскій, т. I, № 572, стр. 286; Вѣдомость, стр. 32—33.

Ядринскій уѣздъ.

284. Кошлоушскій Александринскій Чувашскій нештатный общежительный женскій монастырь близъ села Кошлоушъ, въ мѣстности Морикъ-Силь, при р. Вурнаркѣ, въ 18 в. отъ станціи Московско-Казанской жел. дороги „Ибреси“ и въ 40 в. отъ у. г. Ядринска.

Учрежденъ подъ именемъ женской общины, въ видахъ религіознаго воздѣйствія на окрестныхъ чу-

вашъ, по опредѣленію Св. Синода отъ 23 сентября 1898 г.; по опредѣленію Св. Синода отъ 3—21 августа 1901 года община переименована въ монастырь.

Храмъ одинъ деревянный во имя св. царицы Александры (освященъ 28 ноября 1899 года). Одноклассная школа для дѣвочекъ, основанная братствомъ св. Гурія Казанскаго (открыта въ 1897 году). Гостинница для богомольцевъ.

Игуменія. Монахинь 26, послушницъ 95.

Рев. свѣд. (1901 г.); Церк. Вѣд. 1899, № 11; 1901, № 3, 20 и 35; Вѣдомость, стр. 34—35.

20.

Калужская губернія.

Калужская и Боровская епархіа.

(Губернскія и епархіальныя города Калуга).

Монастырей мужскихъ 12, женскихъ 8, всего 20.

Монашествующихъ: мужчинъ 771, женщинъ 1826, всего 2597.

МУЖСКІЕ:

Городъ Калуга.

285. Архіерейскій домъ въ самомъ городѣ (станція Московско-Кіево-Воронежской и Сызрано-Вяземской жел. дорогъ).

Къ нему приписанъ:

286. Крестовскій заштатный необщежительный мужской монастырь въ самомъ городѣ, на Большой Московской дорогѣ, недалеко отъ заставы.

Устроенъ въ 1830 году на средства Калужскаго дворянина, полковника Павла Сергѣевича Чебышева на мѣстѣ часовни, въ которой хранился древній чтимый крестъ (пользующійся почитаніемъ съ 1618—20-хъ годовъ).

Храмъ одинъ каменный въ честь Воздвиженія креста Господня (построенъ въ 1830 году) съ однимъ лѣвымъ придѣломъ въ честь иконы Б. М. Троеручи-

цы (устроенъ епископомъ Григоріемъ въ 1855 г.). Въ южной нишѣ крестообразнаго храма помѣщается чтимый крестъ, рѣзной, изъ липоваго дерева, съ распятіемъ въ человѣческой ростъ; онъ врѣзанъ въ икону, на которой изображена предстоящіе (Б. М. и Іоан. Богословъ).

Пріютъ для престарѣлыхъ священнослужителей (устроенъ въ 1854 году).

Монаховъ 12.

Иеромонахъ Леонидъ, Историческое описаніе Калужскаго Лаврентіева м—ря и принадлежащей къ оному Крестовской церкви, Калуга 1891, стр. 87—97; Россія, т. I, стр. 400; Вѣдомость, стр. 34—35.

Калужскій уѣздъ.

287. Калужскій Лаврентіевъ заштатный (съ 1799 г.) необщежительный мужской монастырь, приписной къ архіерейскому дому, въ 2-хъ верстахъ отъ губ. г. Калуги, въ слободѣ Подзавальѣ, на лѣвомъ берегу р. Яченки.

Основанъ въ половинѣ XVI вѣка на мѣстѣ погребенія мѣстнотимаго преп. Лаврентія Калужскаго, Христа ради юродиваго († 10 авг. 1515 г.); первый игумень м—ря извѣстенъ съ 1564 г.; въ 1764 г. монастырь положенъ въ 3-мъ классѣ, въ 1799 г. приписанъ къ архіерейскому дому. Въ 1776—1800 годахъ въ немъ помѣщалась духовная семинарія.

Храмовъ два каменныхъ: 1) двухъэтажный,—внизу во имя преп. Лаврентія Калужскаго (построенъ въ 1650 г. и возобновленъ въ 1790 и въ 1855 годахъ), вверху въ честь Рождества Христова и въ честь Вознесенія Господня (построенъ въ 1739 г., обновленъ въ 1780 году); 2) однопрестольный (построенъ въ 1898 году). При лѣтнихъ архіерейскихъ покояхъ домовый во имя преп. Сергія Радонежскаго (построенъ въ 1825 году). Въ нижнемъ храмѣ у лѣваго клироса почиваютъ подъ спудомъ въ мѣдной высеребрянной

ракъ мощи преп. Лаврентія Калужскаго; недалеко отъ раки погребенъ первый архим. Каріонъ. 18-го іюля совершается крестный ходъ изъ м—ря кругомъ г. Калуги въ память избавленія отъ холеры; 10-го августа бываетъ крестный ходъ изъ Калуги въ м—рь.

На монастырскомъ кладбищѣ погребены: 1) Христа ради юродивый Ермилъ (жившій въ концѣ XVII столѣтія) и игуменія Казанскаго Калужскаго м—ря—Агнія († 14 марта 1796 г.), память коихъ благоговѣнно чтится вѣрующими; 2) генераль-лейтенантъ Карлъ Ѳедоровичъ Багговуть (убитый подъ Тарутинымъ 6 октября 1812 г.) и писатель Юрій Александровичъ Нелединскій-Мелецкій († 13 февр. 1829 г.). Церковно-приходская школа.

М—рь владѣеть: 14 дес. 1615 кв. саж. усадебной земли; 2 дес. 1130 кв. саж. пахатной и огородной за слободой Подзавальемъ; 4 дес. сѣнокосной при дер. Плетеневкѣ; 112 дес. 1211 кв. саж. сѣнокосной на р. Серенѣ, въ Козельскомъ уѣздѣ; 60 дес. 355 кв. саж. пахатной въ Малоярославецкомъ уѣздѣ; рыбными ловлями по рѣкамъ Жиздрѣ и Окѣ, и въ 29 небольшихъ озерахъ (сдаются въ аренду за 536 руб. 50 коп.); мельницей на р. Яченкѣ.

Монаховъ 12, послушниковъ 12.

Достопамятные настоятели:

а) игумены: 1) Серапіонъ (упом. въ 1564 г.); 2) Пафнутій (1652—1654); 3) Матѳей (1675—1678); 4) Лазарь (1684—1686); 5) Іосифъ (1696—1697);

б) архимандриты: 6) Каріонъ (игум. 1698—1708, архим. 1708 † 1722); 7) Авраамій (1722—1735); 8) Іоасафъ (1738—1744); 9) Кипріанъ Кармазинскій (1745—1754); 10) Варлаамъ Маевскій (1763—1778); 11) Никодимъ (1778—1786); 12) Ѳеофанъ (игум. 1786—1798, архим. 1798—1799).

Ряз. свѣд. (1901 г.); Іеронимъ Леонидъ, Историческое описаніе Калужскаго Лаврентіева м—ря, Калуга 1891, стр. 1—86, 98—99, I—XI; Заѳрискій, т. I, № 274, стр. 173—174; Строевъ, столб. 578—579; Россія, стр. 402; Вѣдомость, стр. 34—35. О преп. Лаврентіѣ см.: Слов. ист. о святыхъ, стр. 162—163; Барсуковъ, столб. 320—321; Голубинскій, стр. 153; Вѣрный вѣст., стр. 27.

288. Калужская Тихонова нештатная (съ 1764 г.) общежительная мужская пустынь при селѣ Трехсвятительскомъ, на правомъ берегу р. Вепрейки, впадающей въ 5 в. на югъ отъ обители въ р. Угру, въ 8 в. отъ Пятовской станціи Сызрано-Вяземской жел. дор. и отъ станціи Московско-Кіево-Воронежской (или Брянской) жел. д., „Тихонова пустынь“, въ 18 вер. отъ губ. г. Калуги, по большой Медынской дорогѣ.

Основана въ XV вѣкѣ преп. Тихономъ Калужскимъ (иначе Медынскимъ); была разорена въ 1610 г., возстановлена и обстроена при царяхъ Михаилъ Ѳеодоровичъ и Алексѣй Михайловичъ; съ 1684 по 1764 г. была приписной къ Московскому Донскому монастырю; въ 1764 г. вновь стала самостоятельной.

Храмовъ три каменныхъ: 1) соборный, въ честь Преображенія Господня (построенъ въ 1664 г. и перестроенъ въ 1879—1886 г.) съ четырьмя придѣлами: двумя рядомъ съ главнымъ престоломъ—въ честь Владимірской иконы Б. М. и въ честь Рождества св. Іоанна Предтечи, и двумя въ теплой трапезѣ—во имя св. Николая Чудотворца (освященъ въ 1756 г.) и во имя преп. Тихона Калужскаго; (устроенъ въ 1787 г., освященъ въ 1790 г.); 2) въ честь Успенія Б. М. (строился съ 1894 г., освященъ 28 августа 1904 г.); 3) больничный. Въ соборномъ храмѣ, за правымъ клиросомъ, почиваютъ подъ спудомъ (съ 1610 г.) мощи преп. Тихона Калужскаго (память его празднуется 16 іюня) въ серебряной чеканной ракъ, сооруженной въ 1830 г.; поверхъ раки находится древній образъ преп. Тихона. Противъ сѣверо-восточнаго угла обители стоитъ построенная въ 1838 г. шестигранная часовня въ видѣ столба, въ которой сохраняются остатки сломаннаго въ 30-тыхъ годахъ прошлаго вѣка грозоу дуба, въ дуплѣ котораго, по древнему преданію, уединялся преп. Тихонъ. Въ 3 в. отъ пустыни при истокѣ р. Вепрейки находится деревян-

ная церковь, въ честь иконы Б. М. „Живоносный Источникъ“, построенная въ 1887 г. надъ колодцемъ преп. Тихона. Свѣчной заводъ. Гостинница для богомольцевъ. Страннопримный домъ.

Къ ней приписанъ:

289. Срѣтенскій мужской скитъ въ 8 в. къ сѣверо-востоку отъ пустыни. Основанъ архимандритомъ Моисеемъ.

Храмовъ два: 1) каменный, въ честь Срѣтенія Господня (заложень въ 1867 г., оконченъ въ 1871 г.), нижній этажъ отведенъ для погребенія братіи; 2) деревянный домовый въ честь Калужской иконы Б. М. (построенъ въ 1812 г.).

Пустынь владѣеть: 8 дес. 1500 кв. саж. строевого лѣса, 5 дес. 284 кв. саж. пахатной земли, 16 дес. 546 кв. саж. сѣнокосной; 23 дес. лѣса по близости отъ обители; 70 дес. пахатной и луговой и 130 дес. лѣса въ пустоши Бородатовой, въ 6 в. отъ обители; 193 дес. 1700 кв. саж. луговой земли въ пустоши Георгіевской, въ Перемышльскомъ уѣздѣ.

Достопамятные настоятели (игумены):

1) Герасимъ (упом. 1624—1635); 2) Θεодосій (уп. 1648—1654); 3) Іона—вѣроятно, два того же имени (уп. 1661—1684); 4) Мануиль (1765—1784, 1785—1786); 5) Іосифъ (іером. 1788—1803); 6) Меѳодій (іером. 1803—1811); 7) Корнилій (іером. 1811—1814); 8) Михайль (іером. 1815—1816); 9) Митрофанъ (іером. 1816—1830); 10) Ираклій (іером. 1830—1835); 11) Ааронъ (іером. 1835 † 1836); 12) Паисій (іером. 1836 † 1837); 13) Геронтій (1837—1857); 14) Паисій (іером. 1857—1858); 15) Моисей I Красильниковъ (іером. 1858—1862, игум. 1862—1871, архим. 1871 † 4 ноября 1895); 16) Моисей II (1895—1902); 17) Лаврентій (съ 1902 г.).

Игумень. Монаховъ 54, послушниковъ 146.

И. Токмаковъ, Историческое и археологическое описаніе Тихоновой Калужской пустыни, М. 1892, стр. IV+344; Обитель преп. Тихона, Калужскаго чудотворца, изд. 2, М. 1900, стр. 1—31; Житіе преп. Тихона, Калужскаго чудотворца, изд. 2, М. 1900, стр. 1—31; Житіе преп. Тихона, Калужскаго чудотворца, изд. 2, М. 1900, стр. 1—31;

творца. М. 1900, стр. 5—14; протоіерей І. Н. Соловьевъ, У преп. Тихона Калужскаго (въ путешествіи замѣтокъ наломивша), М. 1902, стр. 1—20; Величковъ. Жив. описаніе монастырей и обителей, изв. I, стр. 13—16; изв. II, стр. 17—18; Заѣрвскій, т. II, № 1221, стр. 352; Строевъ, столб. 585—586; Россія, стр. 326; Вѣдомость, стр. 34—35. О преп. Тихонѣ см.: Слов. ист. о святыхъ, стр. 262; Барсуковъ, столб. 580; Голубяскій, стр. 151; Вѣрный мѣсяц., стр. 21.

Боровскій уѣздъ.

290. Боровскій Пафнутіевъ 1-го класса (съ 1764 г.) необщежительный мужской монастырь на лѣвомъ берегу р. Протвы, при дорогѣ въ Серпуховъ, въ 3 верстахъ отъ уѣздн. г. Боровска (почтов. станція), въ 10 вер. отъ „Балобанова“, ст. Моск.-Кіево-Воронежской жел. дор., между двумя селами—Ребуменской и Рошинской слободами..

Основанъ (въ 1444 г.) преп. Пафнутіемъ, настоятелемъ обители Зачатія Б. М. въ Серпуховѣ († 1 мая 1477 г.); удалившись оттуда, онъ поселился на нынѣшнемъ мѣстѣ и построилъ церковь въ честь Рождества Богородицы, которая имъ же была замѣнена каменной; въ 1610 г. м—ръ былъ опустошенъ Тушинскимъ „воромъ“, въ 1812 г. былъ сожженъ французами.

Храмовъ шесть каменныхъ; 1) соборный, въ честь Рождества Пр. Богородицы (построенъ пр. Пафнутіемъ, затѣмъ былъ разрушенъ Тушинскимъ воромъ; къмъ построенъ послѣ этого разрушенія, указаній нѣтъ); 2) во имя св. великомуч. Ирины (пристроенъ съ сѣверн. стороны къ соборному храму тщаніемъ великой княжны Ирины, Михайловны, дочери царя Михаила Феодоровича, освященъ въ 1651 г.; 3) въ честь Рождества Христова, теплый; 4) во имя св. пророка Или (построенъ во второй половинѣ XVII в.); 5) во имя св. Митрофана, патріарха Цареградскаго, холодный двухэтажный (построенъ въ 1760 г. архимандритомъ Митрофаномъ Шеинковымъ, возобновленъ и освященъ послѣ нашествія французовъ въ 1819 г.);

б) во имя Всѣхъ Святыхъ, теплый, одноэтажный (построенъ въ 1837 г. по завѣщанію и на средства кн. Ник. Алексѣевича Волконскаго, освященъ въ 1838 г.). Преждебывшія церкви—1) во имя архистрат. Михаила (построен. князьями Репниными), 2) во имя Преп. Пафнутія надъ свят. воротами—разобраны въ 1836 г. У святыхъ воротъ имѣется каменная часовня. Въ соборномъ храмѣ Рождества Богородицы подлѣ иконостаса по правую сторону входныхъ дверей, почиваютъ подъ спудомъ мощи преп. Пафнутія (мѣстное празднованіе ему установлено митр. Даниломъ, который благословилъ „пѣти канонъ и житіе чести“ преп. Пафнутія; общецерковное празднованіе установлено соборомъ 1547 года); надъ ними рака деревянная, обложенная серебромъ, устроенная кн. Ив. Бор. Репнинымъ въ 1674 г.

Изъ предметовъ церковной старины въ мон—рской ризницѣ заслуживаютъ вниманія: 1) евангеліе, писан. уставомъ при вел. кн. Василіѣ Ивановичѣ въ 1533 г.; 2) евангеліе, писан. уставомъ, съ серебряной верхней доской, 1602 г.; 3) евангеліе печатное 1663 г.; 4) золотой крестъ съ драгоценными камнями, съ частицами мощей, даръ кн. Ив. Бор. Репнина 1698 г., вѣсомъ 3 фунта 55 золотн.; 5) 2 серебряныхъ креста 1639 и 1689 г.; 6) потиръ, дискось, два блюда, ложка и рукоятка для копія, золотые съ разными камнями, пожертвован. въ 1700 г. кн. Татьяной Алексѣевной Репниной, вѣсомъ 7 фунтовъ 73 золотн.; 7) ковчегъ, серебряный вызолоченный, устроенный въ 1737 г. на 1000 рубл., пожертвован. имп. Анной Ивановной, вѣсомъ 23 ф. 16 золотн.; 8) кадило серебряное, даръ боярина Θεод. Леонтьев. Бутурлина 1635 г.; 9) блюдо для благословенія хлѣбовъ, серебряное, вѣсомъ 5 ф. 28 золот.; 10) ковшъ серебряный, вкладъ кн. Θεод. Іоан. Мстиславскаго въ 1621 г.; 11) 3 лампы серебрян., даръ кн. Аксиныи Ив. Репниной въ 1598 г.,

двѣ—вкладъ кн. Лыкова въ 1645 г. и 1646 г., двѣ серебрян.—отъ Степ. Матв. Прончищева 1643 г. и 11 лампадъ 1640 г. и 1691 г. Замѣчательно также паникадило мѣдное, вѣсомъ 13 пуд., подаренное въ 1630 г. патріархомъ Филаретомъ Никитичемъ; изъ облаченія замѣчательны риза преподобн. Пафнутія, камчатная съ оплечьемъ, низан. мелкимъ жемчугомъ, епитрахиль темнаго бархата съ жемчугомъ и поясъ съ жемчугомъ; три воздуха, краснаго цвѣтн. атласа, первый изъ нихъ—даръ боярина кн. Бор. Мих. Лыкова 1632 г., второй съ надписью: „Приидѣте і ядите, се есть тѣло мое, еже за вы ломимое во оставленіе грѣховъ, Приидѣте и пите отъ нея всі, се есть кровь моя, еже за вы за многи излива...“; третій—даръ кн. Андрея Мосальскаго въ 1676 г.; образъ великомуч. Димитрія Солунскаго, шитый по полотну серебрян. ткани въ 1616 г. и много другихъ образовъ, шитыхъ; изображеніе преп. Пафнутія, 1700 г., шитое по бѣлому атласу; плащаница—по шелковой красной матеріи, 1598 г.

Библіотека мон—ря богата печатными книгами богослужебными и богословскими XVII в. и рукописными XVII и XVIII в.

Въ мон—рѣ много могилъ кн. Репниныхъ, кн. Лыковыхъ, князя Вадбольскаго Петра Ив., князей Волконскихъ; здѣсь же похороненъ при входѣ въ Ирнинскую церковь окольнічій Андрей Петровичъ Клешнинъ, производившій слѣдствіе съ княземъ Вас. Шуйскимъ въ Угличѣ объ убіеніи царевича Димитрія, и дядька государя Феодора Іоанновича, въ иночествѣ схимникъ Левкій († 1599 г.).

Крестные ходы въ мон—рѣ бываютъ: 1 мая въ память кончины препод. Пафнутія; въ 9-ю пятницу по Пасхѣ, 6 августа, 8 сентября и малые крестные ходы: 2 февраля, въ день Благовѣщенія, въ недѣлю Ваій, во 2-ой день Пасхи, среду и пятницу свѣтлой недѣли.

Пафнутіевъ м—ръ содержится на штатный окладъ отъ казны въ 1861 р. 03 коп. и доходы съ мельницъ, подворья и земли, отдаваемой подъ ярмарки при монастырѣ. М—ръ владѣеть: 63 десят. 251 кв. саж. земли, изъ нихъ 22 д. 1817 саж. при мон—рѣ, и въ 4 в. отъ м—ря, въ пустоши Суслово, Боров. уѣзда, 40 д. 834 саж.; мельницей въ 200 с. отъ м—ря на р. Протвѣ о 8 поставахъ; мельницей при м—рѣ на р. Истермѣ, подворьемъ въ Москвѣ, въ Китай-городѣ.

Въ числѣ настоятелей были:

а) игумены: 1) св. Пафнутій (1444 † 1477); 2) ср. Іосифъ Волоколамскій (1477—1479); 3) Герасимъ (1479—1481), потомъ епископъ Коломенскій; 4) Пафнутій II (уп. 1531—1534); 5) Іона (1613—1618); 6) Іосифъ (1620—1650); 7) Дороей (1656—1661); 8) Пареній (1663—1667); 9) Игнатій (1667—1672); 10) Іовъ (1672—1676); 11) Леонтій (1676—1681);

б) архимандриты: 12) Теофанъ (игум. 1684—1685, архим. 1685—1692); 13) Корнилій (1693—1710); 14) Арсеній (1714—1723); 15) Дороей (1727—1742); 16) Варѣоломей Любарскій (1745—1747); 17) Митрофанъ Шейниковъ (1747—1763); 18) Адрианъ (1766—1771); 19) Сильвестръ Буявинскій (1772—1799); 20) Мисаиль (1800—1807); 21) Иннокентій (1808—1814); 22) Теофилактъ (1814—1821); 23) Венедиктъ (1821—1833); 24) Виталій Щепетовъ (1833—1837); 25) Геннадій Горнетскій (1837—1867); 26) Владиміръ Ушаковъ (1867—1882); 27) Діонисій Никольскій (1882—1895); 28) Пименъ (съ 1895 г.).

Архимандритъ. Монаховъ 17, послушниковъ 23.

Рув. свѣд. (1902 г.); архим. Леонидъ, Историкоархеологическое и статистическое описаніе Боровскаго Пафнутіева монастыря, изд. 2, Калуга 1894, стр. 1—226; И. Токмаковъ, Сборникъ историческихъ матеріаловъ для составленія лѣтописей по Калужской епархіи, выв. II, Калуга 1893, стр. 1—7; выв. III, Калуга 1893, стр. 1—24; Заѣрвскій, т. II, № 1038, стр. 261—264; Строевъ, столб. 570—573; Россія, стр. 324; Вѣдомость, стр. 34—35. О врес. Пафнутіи см.: архим. Пименъ, Преп. Пафнутій, Боровскій чудотворецъ, изд. 2, М. 1901, стр. 1—35; Слов. ист. о святыхъ, стр. 225—226; Ключевскій, стр. 204—208, 294; Дмитрій, стр. 181—188; Барсуковъ, столб. 422—428; Голубинскій, стр. 83, 100; Вѣрныи уѣзд., стр. 15.

Козельскій уѣздъ.

291. Козельская Введенская Оптина заштатная (съ 1764 г.) общежительная мужская пустынь въ 4 вер. отъ уѣзднаго города Козельска на правомъ берегу рѣки Жиздры. Время ея основанія въ точности неизвѣстно; полагаютъ, что она была основана въ половинѣ XV вѣка. а на основаніи ея синодика 1670 г. можно думать, что въ ней проживали совместно иноки и инокини (отчего она и получила названіе *Оптиной*, т. е. *общей*), которыя согласно соборному опредѣленію 1504 г. были выведены въ самый городъ, гдѣ и образовали Вознесенскій м—рь, упраздненный въ 1764 г.; пустынь была раззорена литовцами и поляками въ 1610—1617 гг.; возобновлена

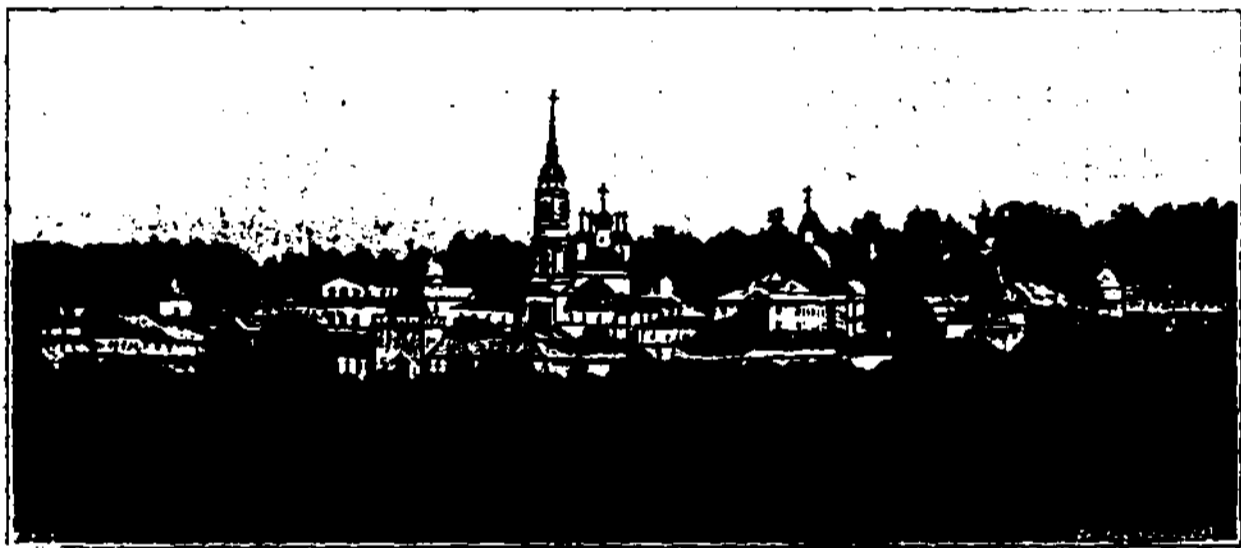

Козельская Оптина пустынь.

около 1629 года; въ 1724 г. упразднена и приписана къ Бѣлевскому Спасо-Преображенскому м—рю; въ 1727 г. возстановлена по ходатайству вкладчиковъ—стольника Андрея Петровича Шепелева, лейб-гвардіи Преображенскаго полка капитанъ-лейтенанта Никиты Андреевича Шепелева и Козельскаго воеводы Григорія Аввакумовича Ардашева; въ 1764 г. оставлена за штатомъ; въ 1796 г. обращена общежительную; въ 1824 г. въ ней былъ введенъ уставъ Коневскаго м—ря. До 1788 г. она состояла въ Крутицкой

епархіи, съ 1788 г. по 1799—въ московской епархіи и съ 1799 г. состоитъ въ Калужской епархіи. Въ ней, по примѣру древнихъ обителѣй и Аѳона, съ половины XIX столѣтія соблюдается такъ называемое старчество, извѣстное только не во многихъ русскихъ пустынныхъ монастыряхъ.

Храмовъ шесть каменныхъ: 1) соборный въ честь Введенія Б. М. во храмъ (построенъ въ 1777 г., былъ возобновляемъ въ 1877 и 1902 годахъ) (съ 2 придѣлами: во имя св. Николая Чудотворца (построенъ въ 1837 и возобновленъ въ 1870 г.) и сѣвернымъ во имя преп. Пафнутія Боровскаго (построенъ въ 1837 и возобновленъ въ 1870 г.); 2) теплый въ честь Казанской иконы Б. М. (построенъ въ 1811 г.) съ 2 придѣлами: южнымъ въ честь Воздвиженія креста Господня (освященъ въ 1815 г.) и сѣвернымъ во имя св. великомученика Георгія и св. Ѳеодора Стратилата; 3) больничный въ честь Владимірской иконы Б. М. (построенъ въ 1811 г.); 4) во имя преп. Маріи египетской и святой праведной Анны (построенъ въ 1824 г.); 5) кладбищенскій во имя всѣхъ святыхъ (построенъ въ 1864 г.); 6) во имя св. Амвросія Медіоланскаго съ придѣломъ во имя св. кн. Александра Невскаго (построенъ въ 1865 г.).

Въ м—рѣ находятся 2 древнія мѣстнотимыя иконы: 1) преп. Пафнутія Боровскаго; 2) Казанской Б. М. (въ пустыни съ 1808 г.). 1 мая и 14 сентября изъ пустыни совершается крестные ходы къ находящейся въ $\frac{1}{4}$ вер. отъ пустыни деревянной часовнѣ съ купальней, построенной въ 1852 г. надъ сѣрно-кислымъ источникомъ, который называется Святымъ и Пафнутіевымъ.

Въ монастырской ризницѣ находятся: 1) древній 8-конечный серебряный крестъ съ мощами; 2) древній серебряный чеканный 4-хъ-конечный крестъ; 3) оловянный потиръ съ 6 рѣзными изображеніями; 4) оло-

вянный ковчегъ съ рельефными изображеніями и надписями. Въ монастырской библіотекѣ имѣется 194 рукописей и 8545 печатныхъ книгъ.

Въ Воздвиженскомъ придѣлѣ за правымъ клиросомъ находятся могилы: архимандрита Моисея († 16 юня 1862 г.) и брата его игумена Антонія († 7 августа 1865 г.). На мірскомъ кладбищѣ погребены: Оптинскій старецъ іеромонахъ Леонидъ, въ схимѣ Левъ († 11 октября 1841 г.); его ученикъ и другъ іеромонахъ Макарій († 7 сентября 1860 г.); знаменитый старецъ іеросхимонахъ Амвросій († 10 октября 1891 г.); начальникъ приписного Предтеченскаго скита іеромонахъ Иларіонъ († 18 сентября 1873 г.); іеродіаконъ Меѳодій, 24 года лежавшій въ параличѣ († 21 апрѣля 1862 г.); благодѣтель пустыни Болховскій помѣщикъ Алексѣй Ивановичъ Желябужскій, въ монашествѣ Алексій († 11 іюля 1841); Иванъ Васильевичъ Кирѣевскій († 12 юня 1856 г.); монахъ Порфирій въ мірѣ дворянинъ Петръ Александровичъ Григорьевъ, оставившій по себѣ память изданіемъ писемъ Задонскаго затворника Георгія Машуринна († 15 марта 1851 г.).

Въ м—рѣ находятся: книжная лавка (съ 1874 г.) и книжный складъ изданій пустыни, издающей съ 1839 г. разныя духовныя книги, а преимущественно святоотеческія писанія въ славянскомъ и русскомъ переводахъ; гостинница для богомольцевъ; фруктовый садъ и конный дворъ. Пасѣка. Внѣ м—ря находятся: гостинница для богомольцевъ; страннопріимный домъ; больница для монашествующихъ и мірянъ съ храмомъ во имя св. Иларіона Великаго (построенъ въ 1874 г.); черепичный и свѣчной заводы. На пустошѣ Прости Перемышльскаго уѣзда имѣется хозяйственный хуторъ съ фруктовымъ садомъ и пасѣкой; тамъ же находятся поемные луга и производится рыбная ловля. Монастырскіе хутора имѣются также: на дачѣ Черно-

поверстнаго лѣса Козельскаго уѣзда и въ пустошѣ Ноздриной Перемышльскаго уѣзда, принадлежащей Предтеченскому скиту. Пустыни принадлежатъ 4 мукомольныя мельницы: 1) въ предмѣстьѣ города Козельска на рѣчкѣ Другуснѣ; 2) на рѣчкѣ Сосенкѣ при желѣзномъ заводѣ Мосолова; 3) Болотная мельница противъ м—ря на рѣчкѣ Ключомѣ, при впадении ея въ рѣку Жиздру; 4) на рѣчкѣ Нугрѣ при сельцѣ Фурсовѣ, Болховскаго уѣзда Орловской губ. Пустынь владѣеть 1707 дес. земли (лѣса и луговъ)—изъ нихъ 50 дес. луговъ въ Перемышльскомъ уѣздѣ, 168 дес. лѣса въ Болховскомъ уѣздѣ, а прочее въ Козельскомъ уѣздѣ—и капиталомъ въ 150540 руб.

Достопамятные настоятели:

1) игум. Сергій (упом. въ 1625 г.); 2) строитель Исидоръ (1672—1680); 3) игум. Моисей (упом. 1703—1704); 4) игум. Моисей (упом. 1762); 5) игум. Аристархъ (1770—1775); 6) игум. Авраамій (1796 † 1817); 7) стр. Маркелль (1817—1819); 8) игум. Даніиль (1819—1825); 9) игум. Моисей (1825 † 1862); 10) Исакій (1862—1894); 11) Ксенофонтъ (съ 1894 г.).

Игуменъ. Монаховъ 133, послушниковъ 168.

Ряз. свѣд. (1901 г.); іер. Д., Историческое описаніе Козельской Введенской Оутной пустыни, изд. 3, М. 1876, стр. 1—244; Е. В. Историческое описаніе Козельской Оутной пустыни и Предтечева скита, Сергіева лавра 1902, стр. 221—II; Воспоминанія архим. Шивера, М. 1877, стр. 52—59; архим. Агапитъ, Жизнеописаніе въ Божѣ почитаемаго Оутнискаго старца іеросхимонаха Амвросія, въ 2 частяхъ, М. 1900, стр. II вепом. +184 + II вепом. +151 + XIII + I вепом. (развѣст); Ф. С. Соколовъ, присоветный старецъ русской земли, подвизавшійся въ Козельской Оутной пустыни отецъ Амвросій, Тамбовъ 1902, стр. 1—41, 47—52; Звѣрицскій, т. II, № 1025, стр. 253—254; Строевъ, столб. 584—585; Голубинскій, стр. 315; Церъ. Вѣд. 1902, № 30; Моск. Вѣд. 1904, № 140 и 141 (статья проф. Н. Субботина. Запѣтъ по поводу біографіи архіепископа Ювеналія). Россія, стр. 332; Вѣдомость, стр. 34—36.

Къ ней приписанъ:

292. Иоанно-Предтеченскій мужской скитъ въ 170 саж. отъ пустыни. Основанъ схимонахомъ

Іоанникіємъ († 30 апрѣля 1815 г.) въ началѣ XIX столѣтія; устроенъ заботами Филарета, епископа Калужскаго, въ 1821 г. Рославльскими старцами іеромонахомъ Моисеемъ съ его братіей и схимонахомъ Вассіаномъ.

Храмовъ три: 1) деревянный въ честь собора св. Іоанна Предтечи (построенъ въ 1822 г.); 2) трапезный въ честь Казанской иконы Б. М. съ придѣломъ во имя преп. Пафнутія Боровскаго (построенъ въ 1858 г.); 3) новый, освященный 7 сент. 1902 г.

Въ Предтеченскомъ храмѣ хранится мѣстнотимая икона Б. М. Знаменія, пожертвованная въ 1822 г. Козельскимъ купцомъ Ѳеодоромъ Тимоѳеевичемъ Третьяковымъ.

На скитскомъ кладбищѣ погребены: 1) одинъ изъ основателей скита схимонахъ Вассіанъ († 97 лѣтъ отъ роду 7 сентября 1857 г.); 2) схимонахъ Леонидъ († 4 декабря 1853 г.); 3) іеросхимонахъ Іоаннъ († 87 лѣтъ отъ роду 4 сент. 1849 г.).

Изъ числа 133 рукописей скитской бібліотеки замѣчательны: 1) 80 постническихъ словъ св. Исаака Сирина въ болгарскомъ переводѣ, писанныя на Аѳонѣ въ 1389 г.; 2) сборникъ XVI вѣка; 3) книга Діонисія Ареопагита, писанная полууставомъ XVII вѣка; 4) 124 слова св. Ѳеодора Студита, писанныя скорописью XVII вѣка иждивеніемъ іеродіакона Дамаскина въ Чудовомъ м—рѣ въ 1697 г. Изъ старопечатныхъ книгъ замѣчательны: 1) Зерцало Богословія іеромонаха Кирилла Транквилліона 1697 г.; 2) Апостоль московской печати 1653 г.; 3) Кормчая московской печати 1650 г.; 4) Потребникъ московской печати 1639 г.; 5) Лимонарь кіевской печати 1628 г.

І. Л., Историческое описаніе скита во имя св. Іоанна Предтечи Господня, находящагося при Козельской Введенской Оптиной пустыни, изд. 2, СПб. 1862, стр. 1—259; Заѣрвскій т. 1, № 218, стр. 156—157; цит. соч. Е. В., архив. Пшчева, архив. Агапита (въ разныхъ мѣстахъ); Церк. Вѣд 1902, № 36.

Лихвинскій уѣздъ.

293. Лихвинскій Покровскій Добрый 3 класса (съ 1764 г.) общежительный мужской монастырь, близъ села Добраго, на правомъ берегу р. Оки, въ 10 в. къ сѣверу отъ уѣзднаго города Лихвина.

Время основанія съ точностью неизвѣстно; полагаютъ, что онъ былъ основанъ княземъ Иваномъ Юрьевичемъ Одоевскимъ около 1477 г.

Храмовъ два: 1) въ честь Покрова Б. М. съ двумя придѣлами: во имя св. ап. Андрея Первозваннаго и во имя св. Флора и Лавра; 2) въ честь Вознесенія Господня. Въ древнѣйшемъ Покровскомъ храмѣ находится мѣстночтимая икона Покрова Пресвятой Богородицы, которая ежегодно приносится въ г. Лихвинъ.

Церковно-приходская школа.

М—рь получаетъ изъ казны 711 руб. 72 коп.

Достопамятные настоятели:

а) игумены: 1) Іона (1612—1614); 2) Іовъ (1661—1669);

б) архимандриты: 3) Варсонофій (1670—1678) 4) Иларіонъ (1680—1689); 5) Іоасафъ (1693—1699); 6) Алексій (1737—1747, 1748—1763); 7) Симеонъ (1763—1767);

в) игумены: 8) Сильвестръ Буявинскій (1768—1772); 9) Стефанъ (1773—1775); 10) Никодимъ (архим. 1786—1794); 11) Авраамій (уп. 1797);

г) архимандриты: 12) Галактіонъ (1803—1807); 13) Пименъ (1807—1811); 14) Сергій (1821—1824); 15) Даніилъ (1825—1827); 16) Владиміръ Алявдинъ (1829—1835); 17) Израиль Лукинъ (1835—1843); 18) Никонъ (1843—1850); 19) Θεофилактъ (1851—1857); 20) Герасимъ Добросердовъ (1860—1863).

Игумень. Монаховъ 13, послушниковъ 20.

Рев. свѣд. (1901 г.); Заѣрвискій, т. II, № 784, стр. 126; Строевъ, столб. 573—575; Россія стр. 393; Вѣдомость, стр. 34—35.

Городъ Малоярославецъ.

294. Малоярославецкій Червоостровскій Николаевскій 3-го класса (съ 1817 года) общежитель-

ный мужской монастырь въ самомъ городѣ (станція Моск.-Кіево-Воронежской жел. дороги), при Боровской дорогѣ, на рѣкѣ Лужѣ, на „особной горѣ“, назыв. прежде „Чернымъ островомъ“, откуда и названіе м—ря, въ 58¹/₄ в. отъ Калуги.

Точныхъ свѣдѣній объ основаніи обители нѣтъ, но преданіе относитъ основаніе къ XIV вѣку кн. Оболенскими; впервые монастырь упоминается въ духовной грамотѣ кн. Михаила Андреевича Верейскаго 1486 г.; въ смутное время былъ разоренъ и возобновленъ былъ лишь въ 1659 году старцемъ Ипатіемъ; въ 1680 г. м—рскій храмъ св. Николая сгорѣлъ, но въ 1688 г. кн. Щербатовъ. „поступился изъ села Трубина въ Николаевскій мон—рь деревянную церковь во имя св. Николая съ придѣломъ св. Екатерины“; церковь была перенесена въ м—рь, вмѣсто муч. Екатерины престолъ былъ освященъ во имя св. Параскевы; при игуменѣ Вассіанѣ (1724—1751 г.) храмъ св. Николая замѣненъ новымъ каменнымъ въ честь Владимирской иконы Б. М. съ придѣломъ въ честь св. Николая; въ 1764 г. м—рь оставленъ въ числѣ заштатныхъ, а въ 1775 г. былъ упраздненъ по бѣдности съ припиской церкви къ городскому Казанскому собору; былъ возстановленъ въ 1800 г. по просьбѣ москов. купца Терентія Целибѣева на его средства; соборный храмъ былъ сломанъ и на мѣстѣ его заложенъ въ 1811 г. новый; въ 1812 г. монастырь былъ разоренъ французами; 12 октября 1812 г. подъ его стѣнами происходилъ бой, памятникомъ чего служатъ въѣздныя ворота, оставленныя въ силу Высочайшаго указа неприкосновенными; м—рь былъ возстановленъ настоятелемъ Макаріемъ на средства, выданныя Св. Синодомъ, и частныя пожертвованія; въ 1817 г., по именному Высочайшему указу, м—рь въ память побѣды подъ его стѣнами возведенъ на степень 3-го класса; въ 1849 г. была закончена внутренняя отдѣлка храмовъ и заведенъ уставъ Оптиной пустыни.

Храмовъ два каменныхъ: 1) соборный во имя св. Николая чудотворца (на мѣстѣ заложенной въ 1812 г. церкви того же святого, сломанной въ 1822, заложенъ въ 1822 г.—законченъ въ 1843), съ придѣломъ въ честь Преображенія Господня (освященъ въ 1849 г.); 2) двухъ-этажный въ честь Корсунской иконы Б. М. (освященъ въ 1814 г.; обновленъ въ 1858 году) съ придѣломъ на хорахъ во имя св. Антонія и Θεодосія Печерскихъ (освященъ въ 1819 г.).

Близъ стараго Московско - Варшавскаго шоссе м—ремь построена въ 1860 г. часовня въ память сраженія подъ Малоярославцемъ 12 октября 1812 г. на средства маіора Максимова, куда 12 октября совершается крестный ходъ и отправляется панихида по убитымъ въ этомъ сраженіи воинамъ.

Въ м—рской библиотекѣ изъ старопечатныхъ книгъ замѣчательна одна: „Жезль правленія“, 1666 года.

При м—рѣ имѣются: Павловскій страннопримный домъ, устроенный на средства купца П. А. Александра и гостинница.

М—рь владѣеть въ Малоярославцѣ и близъ него 8 десят. 391 кв. с. земли подъ постройками, огородами; 6 д. 1252 кв. саж. сѣнокосной; въ Боровскомъ уѣздѣ—Гремячевской дачей въ 32 д. 1302 кв. с., изъ которыхъ 11 десят. покоса; двумя камен. домами въ Малоярославцѣ и получаетъ изъ казны 668 р. 88 к.

Достопамятные настоятели:

а) строители: 1) Ипатій (1659—1671); 2) Антоній (1672—1677); 3) Арсеній (1703—1710);

б) игумены: 4) Геронтій 1711—1714); 5) Вассіанъ (1724—1751); 6) Иринея 1755—1762); 7) Мануиль (1762—1765); 8) Макарій (1765—1776); 9) Меѳодій (1802—1806); 10) Макарій Ѳомиинъ (строит. 1809—1818, игум. 1818—1827, архим. 1827—1839); 11) Антоній Путиловъ (1839—1853); 12) Никодимъ (1853—1862).

Игуменъ. Монаховъ 19, послушниковъ 23.

І. Л., Историческое описаніе Малоярославскаго Черноостровскаго Николаевскаго общежительнаго монастыря, СПб. 1863, стр. 1—158; Звѣрнискій, т. I, № 368, стр. 284—285; Строевъ, столб. 386—387; Вѣдомость, стр. 34—35.

Мещовскій уѣздъ.

295. Мещовскій Георгіевскій заштатный общежительный мужской монастырь въ полуверстѣ отъ у. г. Мещовска, на посадѣ, на лѣвомъ берегу р. Серебенки, впадающей въ Турею, въ 17 в. отъ станціи Кудринской Московско-Кіево-Воронежской жел. дороги и въ 22 в. отъ станціи Сухиничи Рязанско-Уральск. жел. дороги.



Мещовскій Георгіевскій монастырь.

Первоначально монастырь былъ построенъ на верховѣ р. Ресы въ 30 в. отъ Мещовска; въ смутное время былъ разграбленъ и сожженъ; въ первой половинѣ XVII в. былъ перенесенъ на нынѣшнее мѣсто и устроенъ при помощи царицы Евдокіи Лукьяновны, урожден. Стрѣшневой (между 1626 и 1645 г.); благоустроенъ былъ въ настоятельство архимандрита Серафима (съ 1679 г.); въ 1764 году м—ръ сталъ заштатнымъ; положеніе монастыря измѣнилось къ лучшему съ 1800 г., когда стали увеличиваться доходы; въ 1836 г. на средства, отпущенныя Св. Синодомъ, м—ръ былъ возобновленъ послѣ разрушеній, причиненныхъ ураганомъ.

Храмовъ два каменныхъ: 1) двухъэтажный (построенъ въ 1691 г.)—въ нижнемъ этажѣ во имя св. великомуч. Георгія, съ придѣлами: правымъ—св. Дмитрія Ростовскаго (устроенъ въ 1760 г. возобновленъ въ 1856 г.) и лѣвымъ—Воздвиженія Креста Господня; въ верхнемъ этажѣ въ честь Рождества Пр. Богородицы; 2) во имя св. Петра и Павла (построенъ въ 1889 г.). М—рю принадлежатъ 3 часовни: Петровская, въ Мещовскѣ, открывающаяся во время ярмарки, тамъ же Серпейская, и въ зашт. г. Сухиничахъ Сухиничская, принадлежавшая мѣстной церкви, въ 1776 г., перешедшая къ мон—рю и возобновленная послѣ пожара въ 1819 г. Въ башнѣ, въ восточной стѣнѣ, находится могила чтимаго панихидами Андрея Христа ради юродиваго († 28 июня 1812 г.).

Въ храмѣ св. Георгія находится мѣстночтимая икона Скорбящей Б. М., перенесенная изъ упраздненной мон—рской Благовѣщенской часовни въ 1800 г.

Въ ризницѣ изъ предметовъ церковной утвари замѣчательно евангеліе 1634 г., въ серебряномъ вызолоченомъ окладѣ, вкладъ Настасьи Ив. Стрѣшневой.

Въ библиотекѣ хранятся: Октоихъ печ. 1683 г., Библия печ. 1663 г., Обѣтъ душевный, соч. Симеона Полоцкаго 1681 г.; изъ рукописей замѣчательны Нотный уставъ трезвоновъ на праздники и на дни нѣкот. святыхъ.

Въ архивѣ хранятся документы, характеризующіе отношенія правительства къ монастырямъ въ 1-ой половинѣ XVIII вѣка.

М—рь владѣеть 30 десят. пахатн. земли, 70 дес. луговъ по р. Жиздрѣ, 100 десят. лѣсн. поросли и луговъ при селѣ Никитскомъ, рыбною ловлею по р. Ресѣ и мельницей при селѣ Тарасковѣ; содержится на счетъ доходовъ съ угодій, сборовъ въ часовняхъ (1500 р.). При монастырѣ имѣется для пріѣзжающихъ на Петровскую ярмарку гостинница.

Достопамятные настоятели:

- а) игумены: 1) Кирилль (1642—1652); 2) Пафнутій (1664—1672).
 б) архимандриты: 3) Серафимъ (игум. 1679—1692, архим. 1692—1698); 4) Аѳанасій (1698—1706); 5) Серапіонъ (1706—1711); 6) Теофанъ (1711—1731); 7) Пахомій (1731—1743); 8) Сила (1753—1764);
 в) строители: 9) Логгинъ (1774—1783); 10) Мельхиседекъ (1789—1799); 11) Пименъ (1800—1808); 12) Корнилій (1808—1812); 13) Митрофанъ (1812—1816); 14) Михаилъ (1816—1819); 15) Владиміръ (1819—1829); 16) Августинъ (1835—1842); 17) Никодимъ (1842—1853); 18) Мельхиседекъ (строит. 1853—1856, игум. 1856—1869).

Игумень. Монаховъ 23, послушниковъ 35.

Рѣч. свѣд. (1901 г.); а (архим.) Д(еонидъ), Историческое описаніе Мещовскаго Георгіевскаго мужскаго общежительнаго монастыря, М. 1870, стр. 1—189; Заѣрвскій, т. II, № 758, стр. 114—115; Строевъ, столб. 581—582; Россія, стр. 327; Вѣдомость, стр. 34—35. Объ Андреѣ, проливомъ Мещовскомъ, см.: Сергій Архангельскій, Жизнь Андрея, Христа ради проливаго Мещовскаго, Калуга 1891, стр. 1—30; Голубинскій, стр. 315.

Перемышльскій уѣздъ.

296. Черемышльскій Троицкій Лютиковъ 3-го класса (съ 1767 г.) общежительный мужской монастырь, въ 20 вер. отъ Калуги и въ 6½ вер. отъ гор. Перемышля, на правомъ берегу р. Оки, вблизи села Карекозева или Троицкаго.

Когда и кѣмъ основанъ монастырь, точныхъ указаній нѣтъ. Преданіе приписываетъ основаніе монастыря князю Влад. Ив. Воротынскому, въ области котораго находилась мѣстность монастыря, и относитъ его къ первой половинѣ XVI в. При Іоаннѣ Грозномъ настоятели монастыря переименовываються изъ игуменовъ въ архимандриты. Въ 1611 году во времена самозванцевъ Лютиковъ монастырь подвергся разоренію, вѣроятно, одной изъ шаекъ гетмана Сапѣги, который въ 1610 г. въ декабрѣ останавли-

вался въ монастырѣ. Въ 1617 г. м—ръ подвергся разоренію Лисовскимъ, союзникомъ Тушинскаго вора, а въ 1618 г. подвергъ его разоренію гетманъ Сагайдачный. Благоустройство и обновленіе монастыря начинается съ 1654 г. Устроителемъ и благодѣтелемъ монастыря является окольнічій царя Алексѣя Михайловича, Богданъ Матв. Хитрово; при немъ была возобновлена обитель, и на его средства сооруженъ соборный храмъ св. Троицы; имъ же пожертвовано много цѣнныхъ предметовъ утвари. До 1764 г. за монастыремъ числилось много деревень и пустошей и 1110 душъ крестьянъ, нѣсколько озеръ, изъ которыхъ въ одномъ (Титовомъ) водились бобры, но съ 1764 г. монастырь перестаетъ быть вотчиннымъ.

Съ 1799 года въ Лютиковъ монастырь епархіальнымъ начальствомъ стали посылаться для исправленія различные члены клира бѣлаго и монашествующаго духовенства.

Въ 1835 г. пожаръ уничтожилъ двухъэтажный корпусъ, при томъ сгорѣли окладныя суммы и нѣкоторыя церковныя вещи. При игуменѣ Герасимѣ въ 1894 г. стали вводиться начала общежитія.

Храмовъ въ монастырѣ три: 1) соборный во имя Живоначальной Троицы съ 4 придѣлами (строиться началъ въ 1654 г. окольнічимъ Богд. Матв. Хитрово, а оконченъ въ 1663 г.) [придѣлъ во имя преп. Сергія Радонежскаго, построенный въ одно время съ храмомъ, обновленъ архимандритомъ Антоніемъ (Горскимъ); тѣмъ же архимандритомъ построенъ лѣвый придѣлъ во имя св. Николая Чудотворца въ 1760 г., переименованный въ 1824 г. во имя св. Филарета Милостиваго; третій придѣлъ во имя св. Николая Чудотворца, съ правой стороны собора, построенъ на средства вдовы Татьяны Никифоровны Щербатовой въ 1820 г. и освященъ въ 1822 г.; ею же построенъ придѣлъ съ лѣвой стороны собора во имя архангела Ми-

хаила въ 1820 г. и освященъ въ 1852 г.); 2) въ честь Благовѣщенія Пр. Богородицы, во второмъ этажѣ колокольни (построеніе колокольни и храма относится къ XVII в. и, какъ полагаютъ, одновременно построению Троицкаго собора); 3) во имя св. праведнаго Іова, въ зданіи, пристроен. къ колокольнѣ.

Въ монастырской ризницѣ хранится много древнихъ предметовъ церковной утвари; изъ нихъ замѣчательны: напрестольный серебряный крестъ, вѣсомъ въ 71 золотникъ, 1665 г.; крестъ восьмиконечный серебряный, позолоченный съ частицами св. мощей, вѣсомъ въ 1 фунтъ 72 золотн.; икона фряжскаго письма (XVII в.) Страстной Божіей Матери; серебряное кадило, вкладъ Игнатія Макарьева Золотарсва, 1654 г.; лжица овальной формы, вкладъ Богдана Матвѣевича Хитрово въ 1663 г., съ нѣм. надписью на ручкѣ; мѣдное паникадило съ 20 шандалами, вкладъ Б. М. Хитрово; аналой, пожертвованный въ 1666 Богд. Матв. Хитрово, съ изображеніями сивиллъ съ надписями: 1) „сивѣлла Геллеспонтікуе“, 2) „сивѣлла Лубикце“, 3) „сивѣлла Агриппине“, 4) „сивѣлла Перкула“, 5) „сивѣлла Кумаіне“, 6) „сивѣлла Курене“ и 7) „сивѣлла Евротане“. Въ числѣ колоколовъ обращаетъ вниманіе колоколъ, литой въ 1639 г., взятый въ плѣнъ изъ Польши во время перваго похода Алексѣя Михайловича, и пожертвованный Богд. Матв. Хитрово. Въ библіотекѣ хранится много рукописей, относящихся къ XVI и XVII вѣкамъ, и старо-печатныхъ книгъ; изъ нихъ замѣчательны: Синодикъ Богд. Матв. Хитрово 1664 г., Церковный уставъ XVII ст. писан. полууставомъ при велик. кн. Василіѣ Ивановичѣ; Бесѣды Евангельскія, толкованія св. Іоанна Златоуста, переведенныя съ греческ. Максимомъ Грекомъ въ 1525 г., вывезенныя изъ Литвы и пожертвованныя Богд. Матв. Хитрово; Сборникъ, перевод. съ греч. на славянскій сербскимъ монахомъ Исаіею, по-

жертвованъ въ 1679 г.; „Учителя Самоила обличеніе на іудейскія блуженія“, пожертвовано въ 1676 г.; Славянская грамматика Максима Грека, печат. въ 1648 г.; Кормчая изд. 1653 г., Мечъ духовный Лазаря Барановича, изд. 1666 г. и друг.

При монастырѣ имѣется гостинница, церковно-приходская и ремесленная школы.

Монастырь владѣеть 376¹/₄ дес. земли, изъ которыхъ 165 десят. подъ лѣсомъ, а остальные подъ пахатной землей, имѣеть мельницу и рыбныя ловли, и получаетъ изъ казны 711 р. 72 к.

Въ числѣ настоятелей были:

а) игумены: 1) Моисей (1648—1663); 2) Веніаминъ (1664—1673); 3) Моисей II (1683—1688); 4) Филаретъ (1727—1729);

б) архимандриты: 5) Антоній (1755—1761); 6) Веніаминъ II (1761—1763); 7) Іоаннъ (1763—1767);

в) игумены: 8) Геннадій (1767—1781); 9) Митрофанъ (1781—1785); 10) Иннокентій (1785—1794); 11) Филаретъ Баженовъ (1794—1804);

г) архимандриты: 12) Теофанъ (игум. 1804—1807, архим. 1807—1808); 13) Іона II (1808—1811), потомъ экзархъ Грузіи и митрополитъ; 14) Виталій (1812—1817); 15) Арсеній (1817—1827); 16) Иннокентій II (1827—1829); 17) Авраамій (1834—1848); 18) Сергій (1848—1853);

д) игумены: 19) Гурій (1853—1859); 20) Владиміръ (1859—1867); 21) Герасимъ (съ 1894).

Игумень. Монаховъ 20, послушниковъ 34.

М. С. Извѣковъ, Перемишльскій Троицкій Лютиковъ монастырь, его святыни и древности. Калуга, 1902, стр. 1—32; Звѣриевскій, т. II, № 916, стр. 201; Строевъ, столб. 575—576; Россія, стр. 394; Вѣдомость, стр. 34—35.

ЖЕНСКІЕ

Городъ Калуга.

297. Калужскій Казанскій 3-го класса (съ 1764 г.) необщежительный женскій монастырь въ самомъ городѣ, на берегу р. Оки. Время основанія его неизвѣстно; но онъ уже существовалъ въ 1670-хъ годахъ.

Крестный ходъ въ м—рь бываетъ 8 іюля. М—рь получаетъ изъ казны 337 руб. 43 коп.

Въ число настоятельницъ были:

Игуменіи: 1) Маремьяна (упом. 1678—1680); 2) Екатерина (1722—1724); 3) Θεодора (1733=1738); 4) Ева (1764—1770), 5) Евграфа (1773—1780); 6) Агнія († 1796 г. и погребена въ Лаврентьевѣ м—рѣ); 7) Ангелина (1840—1859).

Игуменія. Монахинь 25, послушницъ 172.

Зѣврискій, т. II, № 854, стр. 159; Строевъ, столб. 582—583; Россія, стр. 400; Вѣдомость, стр. 34—35.

Калужскій уѣздъ.

298. Женское общежитіе во имя иконы Пр. Богородицы „*Отрада и Утѣшеніе*“, въ 45 в. отъ губ. г. Калуги.

Открыто въ 1898 г. Монахиня 1, послушницъ 80.
Вѣдомость, стр. 36—37.

Медынскій уѣздъ.

299. Свято-Николаевская женская община въ имѣніи Калужской мѣщанки Ольги Косолаповой, близъ деревни Муковниной, въ 2½ верстахъ отъ полустанка Сызрано-Вяземской жел. дороги „Полотняный заводъ“ и въ 5 в. отъ мѣстечка „Полотняный заводъ“, въ 30 в. отъ губ. г. Калуги. Основана въ 1896 г. іеросхимонахомъ Калужскаго Лаврентіева монастыря Герасимомъ († 16 іюня 1898 года и погребенъ въ подвальной части монастырскаго храма); утверждена въ 1898 г.

Храмовъ два: 1) деревянный, двухъпрестольный, во имя св. Николая чуд. и во имя св. Антонія и Θεодосія Печерскихъ, съ придѣломъ во имя преп. Тихона Калужскаго въ подвальной части (освященъ 10 іюня 1899 г.); 2) каменный въ честь Иверской иконы Б. М..

съ придѣлами во имя св. архангела Михаила и во имя Всѣхъ святыхъ (строящійся).

Настоятельница. Монахинь 1, послушницъ 180.

Рев. свѣд. (1901 и 1905 г.); свщ. Петръ Мазинъ, Слово при погребеніи іеросхимонаха Герасима, Калуга, 1899, стр. 1—7; его же, Слово при освященіи новаго храма въ общинѣ Николо-Печерской, Калуга, 1899, стр. 1—8; Відомость, стр. 36—37.

300. Скорбященская женская община при сельцѣ Булгаковѣ, въ 50 в. отъ уѣзд. гор. Медыни. Основана по опредѣленію Св. Синода отъ 10—24 мая 1902 г. на средства крестьянской вдовы Анастасіи Кудряшовой.

Храмъ одинъ. Община владѣеть 12 дес. 212 кв. саж. усадебной земли съ постройками и садомъ, 10 дес. строевого и дровяного лѣса, мельницей на р. Воръ съ 5 дес. 1750 кв. саж. земли. Пріютъ для глухонѣмыхъ дѣтей.

Настоятельница. Послушницъ 40.

Церк. Вѣд. 1902, № 23 и 24.

Мосальскій уѣздъ.

301. Казанскій Боголюбивый нештатный общежительный женскій монастырь въ 90 в. отъ уѣзд. г. Мосальска, при сельцѣ Петропавловскомъ, близъ р. Любуши. Основанъ въ 1868 году стараніями Оптинскаго іеромонаха Гавріила († 2 янв. 1871 г.) подъ именемъ женской общины, которая въ 1892 г. была обращена въ монастырь.

Монастырь владѣеть 485 дес. земли, пожертвованной вдовою подполковника Бѣлокопытовой. Игуменія. Монахинь 22, послушницъ 119.

Зѣврянскій, т. 1, № 229, стр. 159; Відомость, стр. 84—85.

Перемышльскій уѣздъ.

302. Казанская Амвросіевская Шамординская нештатная общежительная женская пустынь при селѣ Шамординѣ, на берегу р. Серены, въ 25 в. отъ у. г. Перемышля и въ 12 в. отъ Оптиной пустыни, близъ почтовой станціи Подборки.

Основана Оптинскимъ старцемъ іеросхимонахомъ Амвросіемъ на землѣ, пожертвованной М. Н. Колычевой въ 1884 году, въ видѣ женской общины, которая въ 1901 году была обращена въ монастырь.

Храмовъ четыре: 1) домовый Казанскій; 2) каменный въ честь Казанской иконы Б. М. съ 6 придѣлами: четыремя внизу:—во имя св. Николая Чудотворца, во имя св. Игнатія Богоносца, въ честь иконы Б. М. Всѣхъ скорбящихъ Радости, во имя св. Амвросія Медиоланскаго, и двумя на хорахъ,—во имя преп. Сергія Радонежскаго и прав. Анны, во имя св. Варвары, прав. Елизаветы и муч. Любви; 3) больничный; 4) въ честь Успенія Б. М. въ сельцѣ Рудневѣ, въ 7 в. отъ монастыря.

При монастырѣ имѣются: 1) пріютъ но 60 дѣвочекъ-сиротъ; 2) пріютъ на 100 убогихъ и колѣкъ; 3) женская богадѣльня; 4) больница съ амбулаторнымъ приѣмомъ больныхъ и бесплатнымъ отпускомъ лѣкарствъ; 5) страннопріимный домъ. Пустынь владѣетъ 200 дес. земли въ Калужской губ. (лѣсъ и луга), 240 дес. пахатной земли въ Тульской губ. и 1000 дес. пахатной въ Старооскольскомъ у. Курской губ.

Игуменія. Монахинь и послушницъ 700.

Е. В., Ист. опис. Коз. Оптиной пуст. 1902, стр. 137—140; Ф. Соколовъ, Присовѣщат. старецъ отецъ Амвросій, 1902, стр. 27—30; Заѣрваскій, т. I, № 228, стр. 159; Церк. Вѣд. 1901, № 37; Моск. Вѣд. 1902, № 333; Вѣдомость, стр. 36—37.

Тарусскій уѣздъ.

303. Свято-Троицкая женская община въ 35 в. отъ станц. Брянской жел. дор. „Ферзиково“, въ 35 вер. отъ станціи Московско-Курской жел. дор. въ гор. Серпуховѣ (Моск. губ.) и въ 20 вер. отъ уѣзднаго города Тарусы.

Основана 30 іюня 1892 г., утверждена Св. Синодомъ 30 дек. 1894 г. Храмъ одинъ деревянный во имя св. Николая Чудотворца. 5 іюня 1901 г. заложена церковь—школа въ честь Покрова Б. М. Главныя мѣстныя празднованія: въ день св. Троицы; 13 іюня въ память закладки храма и 17 сентября въ память освященія его. Крестный ходъ совершается вокругъ обители въ Духовъ день. Въ послѣднихъ числахъ мая бываетъ крестный ходъ съ приносимою изъ города Калуги чудотворною Калужской иконой Б. М. Пріютъ на 100 дѣвочекъ. Двухклассная церковно-приходская школа. Иконописная мастерская. Богадѣльня на 40 престарѣлыхъ женщинъ. Больница для сестеръ обители съ амбулаторнымъ приѣмомъ больныхъ.

Настоятельница. Монахинь рясофорныхъ 69, послушницъ 412.

Къ ней принадлежитъ:

304. Успенскій женскій скитъ въ $\frac{1}{2}$ вер. отъ обители. Основанъ въ 1898 г. Храмъ одинъ деревянный въ честь Успенія Б. М. (заложень въ 1898 г.).

Монахинь рясофорныхъ 20 (изъ общаго числа сестеръ).

Ряз. свѣд. (1901 г.); Н. Р., Учрежденіе Свято-Троицкой женской общины въ Калужской епархіи, Калуга, 1898, стр. 1—24; Л. И. Денисовъ, Новый женскій скитъ въ Россіи, очеркъ. М. 1900, стр. 1—32; Моск. Вѣд. 1902, № 208 (свящ. Вл. Востоковъ, въ Свято-Троицкой женской общинѣ); Вѣдомость, стр. 36—37.

21.

Кіевская губернія.

Кіевская и Галицкая епархія.

(Губернскій и епархіальный г. Кіевъ).

Монастырей мужскихъ 21, женскихъ 6, всего 27.

Монашествующихъ: мужчинъ 1505, женщинъ 2308, всего 3813.

МУЖСКІЕ:

Городъ Кіевъ.

305. Кіево-Печерская лавра въ южномъ предмѣстьѣ Кіева, на правомъ высокомъ берегу р. Днѣпра. Основана въ 1051 году преп. Антоніемъ въ подземныхъ пещерахъ; въ 1062 году устроена на теперешнемъ мѣстѣ; съ 1592 года стала ставропигіей Константинопольскаго патріарха; съ 1688 г. наименована ставропигіономъ царскимъ и патріаршимъ Московскимъ и первою въ Россіи архимандрією; съ 1786 г. утверждена на степени лавры.



Кіево-печерская лавра.

Храмовъ пять каменныхъ: 1) въ честь Успенія Б. М., именуемый Великой церковью (построенъ въ XI вѣкѣ, и возобновленъ XVIII вѣкѣ); съ 4 придѣлами въ 1-мъ этажѣ: во имя св. архидіакона Стефана, во имя св. архангела Михаила, во имя св. Іоанна Богослова и во имя св. Іоанна Предтечи, и съ 4 придѣлами на хорахъ: во имя преп. Антонія Печерскаго, во имя св.

Андрея Первозваннаго, во имя преп. Феодосія Печерскаго и въ честь Преображенія Господня (послѣдній разъ обновленъ въ 1902 году); 2) трапезный въ 17 саж. отъ Великой церкви, во имя св. апостоловъ Петра и Павла; 3) при настоятельскихъ келіяхъ, домовый во имя св. Митрофана Воронежскаго (построенъ въ 1838 г.); 4) во имя св. Михаила, митро-



Великая церковь Кіево-Печероной лавры.

полита Кіевскаго; 5) на экономическихъ воротахъ лаврской ограды, во имя Всѣхъ Святыхъ. Типографія, основанная около 1616 года Печерскимъ архимандритомъ Елисеємъ Плетенецкимъ. Иконописная мастерская. Книжный магазинъ для продажи лаврскихъ изданій. Въ Великой церкви покоятся: 1) глава св.

князя Владиміра въ кованной серебряной гробницѣ у южной стѣны главнаго иконостаса; 2) тамъ же подъ спудомъ мощи преп. Феодосія Печерскаго; 3) у сѣверной стѣны иконостаса мощи св. Михаила, митрополита Кіевскаго.

Надъ царскими вратами главнаго алтаря Великой церкви находится главная святыня лавры, дрезняя чудотворная икона Успенія Б. М. У сѣверной стѣны Богословскаго придѣла помѣщается мѣстнотимая Игоревская икона Б. М. Особенною торжественностью отличается лаврское богослуженіе въ слѣдующіе дни: во 2 недѣлю великаго поста (память собора печерскихъ святыхъ) 3 мая, 10 и 15 іюля, 14 и 15 августа, 28 августа (память преподобныхъ Дальнихъ пещеръ), въ субботу по отданіи Воздвиженія (память преподобныхъ Ближнихъ пещеръ) и 30 сентября (память св. Михаила, перваго митрополита Кіевскаго). 15 августа совершается крестный ходъ вокругъ лавры. Великимъ постомъ, начиная отъ первой среды до среды страстной седмицы, ежедневно, кромѣ субботы и воскресенія, совершается литургія преждеосвященныхъ даровъ. Въ Великой церкви погребены: митрополитъ Кіевскій Петръ Могила, митрополитъ Тобольскій Павелъ Коношкевичъ, митрополитъ Кіевскій Варлаамъ Ясинскій, архимандриты печерскіе: Иннокентій Гизель, Романъ Копа и Лука Бѣлоусовичъ, князь Константинъ Острожскій, графъ П. А. Румянцевъ, графъ И. В. Гудовичъ, Снаружи у южной стѣны Великой церкви погребены: послѣдній печерскій священно-архимандритъ Зосима Валькевичъ, католикосъ Имеретинскій и Абхазскій Максимъ, княгиня Наталья Борисовна Долгорукая, въ монашествѣ Нектарія. У входа въ братскую трапезу погребены: Василій Кочубей и Иванъ Искра, казненные гетманомъ Мазепою за ихъ доносъ на него Петру Великому. Изъ 54 евангелій, хранящихся въ лаврской ризницѣ, особенно замѣчательны: 1) рукописное 1538 г.:

2) рукописное 1541 г.; 3) Московской печати 1689 г. пожертвованное царями Іоанномъ и Петромъ Алексѣевичами; 4) печатное 1748 г., пожертвованное митрополитомъ Ростовскимъ Арсеніемъ Мацѣвичемъ; 5) Кіевской печати 1808 г. въ богатомъ окладѣ, спереди золотомъ, сзади серебряномъ вызолоченномъ, украшенное драгоценными камнями, пожертвованное при митрополитѣ Кіевскомъ Серапіонѣ. Изъ 20 напрестольныхъ крестовъ замѣчательны: 1) кипарисный, оправленный въ серебро, сооруженный въ 1657 г. печерскимъ монахомъ Иларіономъ Катанскимъ; 2) золотой крестъ вѣсомъ 9 ф. 29 золот., съ серебрянымъ подножіемъ высотой въ 1 арш. $3\frac{1}{2}$ вер., вѣсомъ 18 ф. 24 зол., пожертвованный гетманомъ Иваномъ Мазепой; 3) серебряный вызолоченный съ серебрянымъ подножіемъ высотой въ 1 арш. 9 вер., вѣсомъ въ 36 ф. 30 золот., сооруженный въ 1722 г. Изъ 18 ручныхъ крестовъ замѣчательны: 1) серебряный 7-ми конечный, первоначально устроенный архимандритомъ Ігнатіемъ II въ первой четверти XVI вѣка и обновленный въ 1763 г.; 2) серебряный 8-ми конечный 1671 г.; 3) золотой съ финифтью и изумрудами, вѣсомъ въ 1 ф. 39 зол.; 4) золотой чеканный, вѣсомъ въ 2 ф. 38 зол., вкладъ атамана Донского войска Даніила Ефремовича Ефремова 1750 г.; 5) золотой семиконечный съ голубой эмалью, украшенный драгоценными камнями, сдѣланный на счетъ лавры въ 1803 году. Изъ 54 потировъ замѣчательны: 1) серебряный, даръ Кирилла Транквилліона; 2) золотой съ эмалью и драгоценными камнями, вкладъ гетмана Ивана Самойловича въ 1686 г.; 3) серебряный украшенный драгоценными камнями, вкладъ гетмана Ивана Мазепы; 4) серебряный съ финифтью, вкладъ митрополита Рязанскаго Стефана Яворскаго 1703 г.; 5) золотой, вѣсомъ въ 6 ф. $6\frac{1}{2}$ золот., съ драгоценными камнями, сдѣланный въ 1717 г. коштомъ князя Матвея Петровича Гагарина, губернатора Сибирскаго,

тщаніємъ же митрополита Сибирскаго Филовея Лещинскаго, схимонаха Θεодора; 6) золотой чеканный, вкладъ императрацы Анны Іоанновны 1737 г. Изъ 8 дарохранительницъ замѣчательны: 1) серебряная украшенная брилліантами, вѣсомъ въ 32 ф., въ видѣ балдахина на колоннахъ, даръ графа Сергѣя Борисовича Шереметьева; 2) серебряная двухъярусная, сдѣланная въ 1725 г. въ Бреславлѣ; 3) серебряная, вѣсомъ 2 п. 27 ф., въ видѣ портика на агатовыхъ колоннахъ и мраморномъ подножіи, даръ императора Николая I. Изъ 35 панагій замѣчательны: 1) серебряная крестообразная, вкладъ архимандрита Софронія Травіота; 2) золотая на зеленой эмали, украшенная драгоценными камнями, вкладъ митрополита Варлаама Коссова; 3) золотая съ драгоценными камнями, съ образомъ Спасителя и съ портретомъ Петра I на оборотѣ; 4) серебряная въ видѣ звѣзды съ распятіемъ на финифти и съ портретомъ Екатерины I на оборотѣ; 5) 8-ми угольная, украшенная брилліантами, съ образомъ Успенія, даръ государственнаго канцлера графа Н. П. Румянцева; 6) золотая украшенная брилліантами, съ образомъ Успенія на сапфирѣ, даръ Кіевскаго митрополита Филарета. Изъ 29 наперсныхъ крестовъ замѣчательны: 1 и 2) золотые съ изображеніями святыхъ и гербомъ Кіевскаго митрополита Петра Могилы; 3) золотой украшенный изумрудами и топазами, даръ архіепископа Тверскаго Теофилакта Лопатинскаго; 4) оправленный въ серебро, украшенный сапфирами и брилліантами, пожалованный 8 сентября 1816 г. іеросхимонаху лавры, слѣпому старцу Вассіану, императоромъ Александромъ I; 5) золотой украшенный аметистами и брилліантами, съ Нерукотвореннымъ образомъ въ серединѣ, даръ графини Анны Алексѣевны Орловой-Чесменской намѣстнику лавры архимандриту Лаврентію въ 1846 г. Изъ 64 воздуховъ замѣчательны: 1) большой воздухъ краснаго рытаго бархата съ изображеніями святыхъ, вкладъ игу-

меніи Магдалины, матери гетмана Ивана Мазепы; 2) воздухъ парчевой парчи съ золотыми цвѣтами, даръ императрицы Екатерины I; 3) воздухъ изъ серебряной парчи, даръ принцессы Анны; 4) воздухъ изъ золотой парчи по кофейному фону, даръ императрицы Елисаветы Петровны. Изъ 10 митръ замѣчательны: 1) кованная золотая митрополита Петра Могилы, вѣсомъ 5 ф. 51 золот., съ его гербомъ, вырѣзаннымъ на сапфирѣ, украшенная алмазами, сапфирами, рубинами, изумрудами и жемчугомъ; 2) митра архимандрита Зосимы Валькевича съ золотымъ кованнымъ поясомъ, украшенная жемчугомъ и драгоценными камнями. Изъ 30 саккосовъ замѣчательны: 1) изъ серебряной матеріи съ золотыми разводами, даръ императрицы Елисаветы Алексѣевны; 2) изъ золотого глазета съ голубыми бархатными крестами, даръ императора Николая I. Изъ 51 палицъ замѣчательны: 1) шитая серебромъ и шелками, даръ бароновъ Строгановыхъ; 2) изъ золотой парчи, даръ княгини Наталіи Долгорукой. Изъ 149 облаченій замѣчательны: 1) риза изъ серебрянаго глазета съ золотыми цвѣтами, съ оплечіемъ, унизаннымъ жемчугомъ по красному бархату, вкладъ царя Алексѣя Михайловича; 2) риза изъ золотой парчи съ оплечіемъ чернаго бархата, унизаннымъ жемчугомъ и украшеннымъ крестомъ изъ алмазовъ и рубиновъ, звѣздами и розетами изъ алмазовъ и рубиновъ, вкладъ бароновъ Строгановыхъ; 3) риза изъ вишневаго гродетуръ съ серебряными цвѣтами, съ оплечіемъ, украшеннымъ жемчугомъ, алмазами и брилліантами. Кромѣ того въ ризницѣ хранятся: 1) плащаница шитая золотомъ и серебромъ, съ священными изображеніями, украшенными жемчугами, рубинами и изумрудами, вкладъ епископа Черниговскаго Зосимы Прокоповича 1655 г.; 2) покровы на мощи преподобныхъ печерскихъ, пожалованные императрицами Анной Іоанновной и Екатериной II; 3) золотой глазетовый покровъ съ импера-

торскими гербами и горностаевою обшивкой, пожалованный на гробницу св. Владимира императоромъ Николаемъ I; 4) серебряная водосвятная чаша на 4 китахъ съ чеканными изображеніями, вѣсомъ въ 4 п. 10 ф., вкладъ архимандрита Зосимы Валькевича; 5) серебряное блюдо для благословенія хлѣбовъ, вѣсомъ въ 22 ф. 29 золот., даръ полковника Алексѣя Лессовицкаго. На хорахъ Великой церкви хранится библіотека лавры, высочайшія грамоты и рескрипты и разные старинные документы. Гостинница для богомольцевъ. Лечебница на 80 кроватей съ храмомъ въ честь иконы Б. М. „Всѣхъ скорбящихъ радости“. Бесплатная трапезная для бѣдныхъ странниковъ, основанная графиней Анной Алексѣевной Орловой-Чесменской. Лаврскій свѣчной заводъ. Колокольня каменная четырехъ-этажная, построенная въ 1745 г. и обновленная въ 1825 г., высотой съ крестомъ въ 46 саж.

При ней находится:

306. Больничный Троицкій мужской м—рь, влѣво отъ святыхъ воротъ лавры. Основанъ въ началѣ XII вѣка преп. Николою Святошей (Святославомъ), княземъ Черниговскимъ. Храмовъ два каменныхъ: 1) во имя св. Троицы; 2) въ честь иконы Б. М. „Всѣхъ скорбящихъ радости“ (построенъ въ 1861 г.). Больница на 32 кровати съ аптекою (построена въ 1842 г.).

Къ лаврѣ принадлежатъ:

1) Ближнія пещеры на берегу рѣки Днѣпра, въ уступѣ лаврской горы, обнесенномъ въ 1844 году крѣпостной стѣной съ амбразурами для пушекъ и ружей, на пространствѣ 550 саж. Храмовъ шесть: 1) каменный въ честь Воздвиженія Креста Господня (построенъ въ 1700 г.); 2) пристроенный къ нему теп-

лый каменный во имя преподобныхъ печерскихъ (съ 1839 г.); 3) деревянный въ честь Срѣтенія Господня; 4) подземный во имя преп. Варлаама (устроенъ въ 1691 г.); 5) подземный во имя преп. Антонія печерскаго; 6) подземный въ честь Введенія во храмъ Пресвятой Богородицы. Въ Крестовоздвиженскомъ храмѣ погребены митрополиты Кіевскіе: Филаретъ († въ 1857 г.); Арсеній († въ 1876 г.) и Филовей († въ 1882 г.). Въ пещерахъ нетлѣнно почиваютъ: преподобныхъ 71 и затворниковъ 9.

2) **Дальнія пещеры** въ 90 саж. отъ лавры, на противоположномъ лаврѣ холмѣ. Храмовъ пять: 1) каменный семиглавый въ честь Рождества Б. М. (построенъ въ 1696 г.); 2) каменный въ честь Зачатія св. Анны (перестроенъ въ 1810 г.); 3) подземный въ честь Благовѣщенія Б. М.; 4) во имя преп. Θεодосія печерскаго; 5) подземный въ честь Рождества Христа. Здѣсь нетлѣнно почиваютъ 45 преподобныхъ.

Лаврой управляетъ митрополитъ Кіевскій (съ 1786 г.). Намѣстникъ - архимандритъ. Монаховъ и послушниковъ 200.

Достопамятные настоятели:

а) игумены: 1) св. Варлаамъ (1052 — 1062); 2) св. Θεодосій (1062 † 1074); 3) Стефанъ (1074—1078); 4) Никонъ (1078—1088); 5) Прохоръ (1112—1126); 6) Тимоѳей (1124—1131); 7) Пимень (1132—1141); 8) Θεодосій II (1142—1156); 9) Акиндинъ (1156—1159, архим. 1159 † 1164);

б) архимандриты: 10) Поликарпъ (1165 — 1182); 11) Василій (1182—1197); 12) Акиндинъ II (1224—1233); 13) Серапіонъ (уп. 1274); 31) Іоаннъ (уп. 1470); 15) Филаретъ (уп. 1494—1501); 16) Иларіонъ (уп. 1559—71); 17) Мелетій (1574 — 1590); 18) Никифоръ (1590 — 1598); 19) Ипатій Поцѣй (1599 — 1605); 20) Елисей Плетенецкій (1605 — 1624); 21) Захарія Копыстенскій (1624—1626); 22) Петръ Могила (1626—1633), потомъ митрополитъ Кіевскій; 23) Іосифъ Тризна (1647—1655); 24) Иннокентій Гизель (1656—1684); 25) Варлаамъ Ясинскій (1684—1690). 26) Мелетій (1690—1697); 27) Іоасафъ Кроковскій (1697—1708), потомъ митр. Кіевскій; 28) Аѳанасій (1710—1714); 29) Іоанникій

(1715—1729); 30) Романъ (1730—1736); 31) Иларіонъ (1737—1740); 32) Тимошей Щербачкій (1740—1748), потомъ митроп. Кіевскій; 33) Іосифъ (1748—1751); 34) Лука (1752—1761); 35) Зосима Валькесвичъ (1762—1786).

Живов. Обзор. рус. св. мѣстъ, выд. I, Кіево-Печерская лавра, изд. 4, Одесса, 1899, стр. 78 - II; Les catacombes de Kieff, Kieff, 1872, p. 1—27; Сергій Смирновъ, Значеніе Печерскаго монастыря въ началной исторіи русской церкви и общества, Сергіевъ посадъ, 1898, стр. 1—23; Н. Снегиревъ, Жизнь Московскаго митрополита Платова, М., 1858, стр. 44—45 особаго счета; Указатель святыхъ и священныхъ достопамятностей Кіева, изд. 6, Кіевъ, 1877, стр. 1—137; то же, изд. 9, Кіевъ, 1889, стр. 1—133; кн. Е. Горчакова, Кіевъ, М., 1885, стр. 73—104; Путеводитель въ святыхъ Кіева, Кіевъ, 1891, стр. 3—28; Николай Семеновскій, Кіевъ, его святыхъ, древности, достопамятности и проч., изд. 7, Кіевъ, 1900, стр. 178—228; Заѣрнскій, т. II, № 871, стр. 175—182; Строевъ, столб. 11—14; Слов. ист. о святыхъ, стр. 30—32, 49—50, 200—203, 281—283; Барсуковъ, столб. 47—48, 77, 602—605 и о Печерскихъ угодникахъ см. въ разныхъ мѣстахъ; Голубинскій, стр. 53, 54, 69, 301, 524; Вѣрный мѣсяц., стр. 15, 28, 29—31, 34—38, 44; Сказаніе о жизни и подвигахъ старца Кіево-Печерской лавры іеросхимонаха Парнея, Кіевъ, 1858, стр. 1—104; Кіевская Старина 1887, июль—іюль, стр. 573—576; Историческій Вѣстникъ 1888, январь, стр. 180—186; 1899, февраль, стр. 764—767; Искусство и художественная промышленность, 1900, № 17, стр. 223—240; Моск. Вѣд. 1904, № 326 и 331, библ. откъмъ о соч. Леопольда Гёда (Dr. Leopold Karl Goetz, Das Kiever Höhlenkloster als Kulturzentrum des Vormongolischen Russlands, Passau, 1904); Вѣдомость, стр. 38—39.

307. Кіево-Братскій Богоявленскій 1-го класса (съ 1842 г.) училищный необщежительный мужской монастырь въ самомъ городѣ, на Подолѣ.

Основанъ въ 1615 г. женою Мозырскаго маршалка Стефана Лозки Елизаветой Гулевичевной, пожертвовавшей принадлежавшій ей дворъ съ надворными строеніями; съ 1620 г. ставропигіальный Константинопольскаго патріарха; въ 1658 г. сильно поврежденъ пожаромъ и былъ поновленъ къ 1662 г., но въ 1665 г. былъ разрушенъ; былъ возобновленъ около 1670 г.; поновленъ въ 1740 г., въ 1786 закрытъ; въ 1799 г. возстановленъ въ штатѣ 2 класса; въ 1811 г. истребленъ пожаромъ; окончательно возстановленъ къ 1836 г. Съ самаго начала въ м—рѣ находилось училище Богоявленскаго братства; въ 1632 г. оно соединено съ лаврской школой подъ именемъ Кіево-Могилянской

коллегии, которая съ 26 сентября 1701 г. преобразована въ академію, существовавшую нераздѣльно съ м—ремъ до 1799 г.

Академія и нынѣ находится въ стѣнахъ м—ря, и ректоръ академіи управляетъ м—ремъ,—но въ матеріальномъ отношеніи не зависятъ другъ отъ друга.



Кіево-Братскій монастырь.

Храмовъ два каменныхъ: 1) въ честь Богоявленія Господня, съ двумя придѣлами на хорахъ: южнымъ во имя св. Димитрія Ростовскаго и сѣвернымъ во имя св. княгини Ольги и св. князя Владиміра (построенъ въ 1693 г. и былъ возобновляемъ неоднократно, въ послѣдній разъ въ 1891 г.); 2) въ честь сошествія св. Духа съ сѣвернымъ придѣломъ во имя св. Михаила, перваго митрополита Кіевскаго (построенъ въ 1826 г.). Въ Богоявленскомъ храмѣ находятся: 1) чудотворная Братская икона Б. М., приплывшая по рѣкѣ Днѣпру въ 1662 г. изъ соборнаго храма разореннаго татарами города Вышгорода; 2) древняя икона св. Николая Чудотворца, пожертвованная въ м—рь въ 1632 г.

Къ особенностямъ богослуженія Братскаго м—ря стносятся: пассіи и обрядъ перенесенія вербы въ Лазареву субботу. *Пассіи* совершаются въ первыя 4 пятницы великаго поста, соединяясь съ малымъ повечеріемъ, и состоятъ въ церковной пѣсни *Тебе одъющагося*, чтеніи предъ царскими вратами Евангелія о страданіяхъ Спасителя изъ cadaго евангелиста, начиная съ Маттея, пѣсни—*Приидите ублажимъ Іосифа приснопамятнаго* и проповѣди, произносимой обыкновенно профессоромъ академіи. Перенесеніе вербы въ Лазареву субботу совершается при участіи воспитанниковъ семинаріи и духовныхъ училищъ съ крестнымъ ходомъ изъ Петро-Павловской семинарской церкви въ братскій м—рь. 6 января и 1 августа изъ Братскаго м—ря совершаются торжественные крестные ходы для водоосвященія на рѣку Днѣпръ.

Изъ находящихся въ м—ской ризницѣ предметовъ замѣчательны: 1) евангеліе въ листъ Московской печати 1637 г., обложенное по красному бархату серебрянымъ окладомъ съ гравированными изображеніями; 2) евангеліе въ листъ московской печати 1644 г., обложенное по красному бархату серебрянымъ окладомъ съ чеканными изображеніями; 3) евангеліе въ листъ кіевской печати 1697 г., обложенное по зеленому бархату серебрянымъ окладомъ съ чеканными изображеніями; 4) напрестольный серебряный крестъ чеканной работы, даръ митрополита Кіевскаго Петра Могилы; 5) серебряный напрестольный крестъ данный въ м—рь 1656 г.; 6) кипарисный крестъ греческой работы съ рѣзными изображеніями праздниковъ, сооруженный въ 1600 г. и данный въ м—рь на благословеніе Іерусалимскимъ патріархомъ Теофаномъ въ 1620 г.; 7) серебряный ручной крестъ, даръ м—рю гетмана Петра Сагайдачнаго въ 1622 г.; 8) серебряный потиръ съ 6 гравированными изображеніями, даръ игуменіи Магдалины, матери гетмана Ивана Мазепы;

- 9) серебряный кувшинъ, пожертвованный въ 1750 г. епископомъ Бѣлгородскимъ Іоасафомъ Горленкомъ;
10) серебряная дарохранительница, сооруженная въ 1707 г. вѣсомъ 18½ фунт.

У восточной стороны Богоявленскаго храма погребенъ знаменитый путешественникъ по святымъ мѣстамъ Василій Григоровичъ Барскій († 7 октября 1747 г.).

М—рь владѣеть 100 дес. луговой земли, 138 дес. лѣса и 57 дес. неудобной земли, 2 мельницами на р. Ирпени и получаетъ изъ казны 3928 р. 19 к.

Достопамятные настоятели:

а) игумены: 1) Исаія Копинскій (1615—1616); 2) Тарасія Земля (1627—1631); Исаія Трофимовичъ-Козловскій (1633—1638); 4) Иннокентій Гизель (1646—1650); 5) Лазарь Барановичъ (1650—1657); 6) Іоанникій Галятовскій (1658—1662); 7) Мелетій Дзюкъ (1662—1665); 8) Варлаамъ Ясинскій (1665—1673); 9) Сильвестръ Головичъ (1673—1682); 10) Теофанъ Прокоповичъ I (1682—1684); 11) Іезекіиль Филипповичъ (1684—1686); 12) Θεодосій Гугуревичъ (1686—1689); 13) Пахомій Подлузскій (1690—1691); 14) Кирилль Филимоновичъ (1691—1693); 15) Іоасафъ Кроковскій (1693—1697); 16) Прокопій Колачинскій (1697—1701); 17) Гедеонъ Одорскій (1702—1705); 18) Иннокентій Поповскій (1705—1706); 19) Христофоръ Чарнуцкій (1707—1709); 20) Теофанъ Прокоповичъ II (1711—1716); 21) Сильвестръ Помовскій (1716—1720); 22) Іосифъ Волчанскій (1721—1727); 23) Иларіонъ Левицкій (1727—1731);

б) архимандриты: 24) Амвросій Дубневичъ (1731—1737); 25) Сильвестръ Думницкій (1737—1740); 26) Сильвестръ Куляба (1740—1745); 27) Сильвестръ Ляскоронскій (1745—1751); 28) Георгій Конисскій (1752—1755); 29) Манассія Максимовичъ (1755—1758); 30) Давидъ Нашинскій (1758—1760); 31) Самуиль Миславскій (1760—1765); 32) Анастасій (1765—1773); 33) Тарасія Вербицкій (1773—1774); 34) Никодимъ Панкратьевъ (1774—1775); 35) Кассіанъ Лехницкій (1775—1784); 36) Варлаамъ Миславскій (1784—1786); 37) Θεофилактъ Слопецкій (1799—1803); 38) Иринея Фальковскій (1803); 39) Іакинъ Логановскій (1803—1813); 40) Іоасафъ Моховъ (1814—1817); 41) Моисей Антиповъ (1817—1823); 42) Мелетій Леонтовичъ (1824—1826); 43) Ки-

рилль Куницкій (1826 — 1828); 44) Платонъ Березинъ (1828 — 45) Смарагдъ Крыжановскій (1828—1830); 46) Иннокентій Борисовъ (1830—1839); 47) Іеремія Соловьевъ (1839—1841); 48) Дмитрій Муретовъ (1841—1850); 49) Антоній Амфитеатровъ (1850—1858); 50) Израиль Лукинъ (1858—1859); 51) Іоанникій Рудневъ (1859—1860); 52) Филаретъ Филаретовъ (1860—1877).

Съ 1877 г. м—ремъ управляетъ викарный епископъ Каневскій.

Намѣстникъ-архимандритъ. Монаховъ 21, послушниковъ 49.

Н. Мухивъ, Кіево-Братскій Училищный монастырь, Историческій очеркъ, Кіевъ 1893, стр. XI+1—407+IV; его же, кр. очеркъ, Кіевъ 1895, стр. 1—50; Указатель свѣтлин, 1889, стр. 184—193; Путеводитель, 1891, стр. 63—64; Семестовскій, 1900, стр. 260—268; Заѣриискій, т. I, № 87, стр. 105—106; Строевъ, столб. 17—20; Н. А. Лубинедкій, Землеуладѣніе первой и монастырей Россійской имперіи, СПб. 1900, ч. IV, стр. 11; Церк. Вѣд. 1901, № 32; Вѣдомость стр. 40—41.

308. Кіево - Михайловскій Златоверхій 1-го класса (съ 1842 г.) необщежительный мужской м—ръ въ самомъ городѣ, на окраинѣ Старо-Кіевской горы, недалеко отъ Софійскаго собора, по Трехсвятительской улицѣ.

Основанъ въ 1108 г. великимъ княземъ Кіевскимъ Святополкомъ Изяславичемъ; послѣ 1240 года запустѣлъ; вновь становится извѣстнымъ съ 1496 г.; возобновленъ въ 1523 г.; въ 1799 г. назначенъ резиденціей викарныхъ епископовъ Чигиринскихъ.

Храмовъ четыре каменныхъ: 1) соборный семикупольный во имя св. архистратига Михаила (заложень въ 1108 г.) съ придѣлами въ честь Входа Господня въ Іерусалимъ, во имя св. мученицы Варвары (построенъ въ половинѣ XVII вѣка и перестроенъ въ началѣ XVIII вѣка) и во имя св. великомученицы Екатерины (построенъ въ началѣ XVIII вѣка; 2) трапезный во имя св. Іоанна Богослова; 3) въ честь Смоленской иконы Б. М. при м—ской гостинницѣ (построенъ въ 1858 г.); 4) во имя св. Николая Чудо-

творца при настоятельскомъ корпусѣ (построенъ въ 1857 г.). Среди Варваринскаго придѣла на большомъ амвонѣ, огражденномъ чугунной рѣшеткой, покоятся подъ серебряной сѣнью въ серебряной ракъ, вѣсомъ въ 24 п. 16 ф. и 18 зол., устроенной въ 1847 г. графиней Анной Алексѣевной Ордовой-Чесменской, мощи

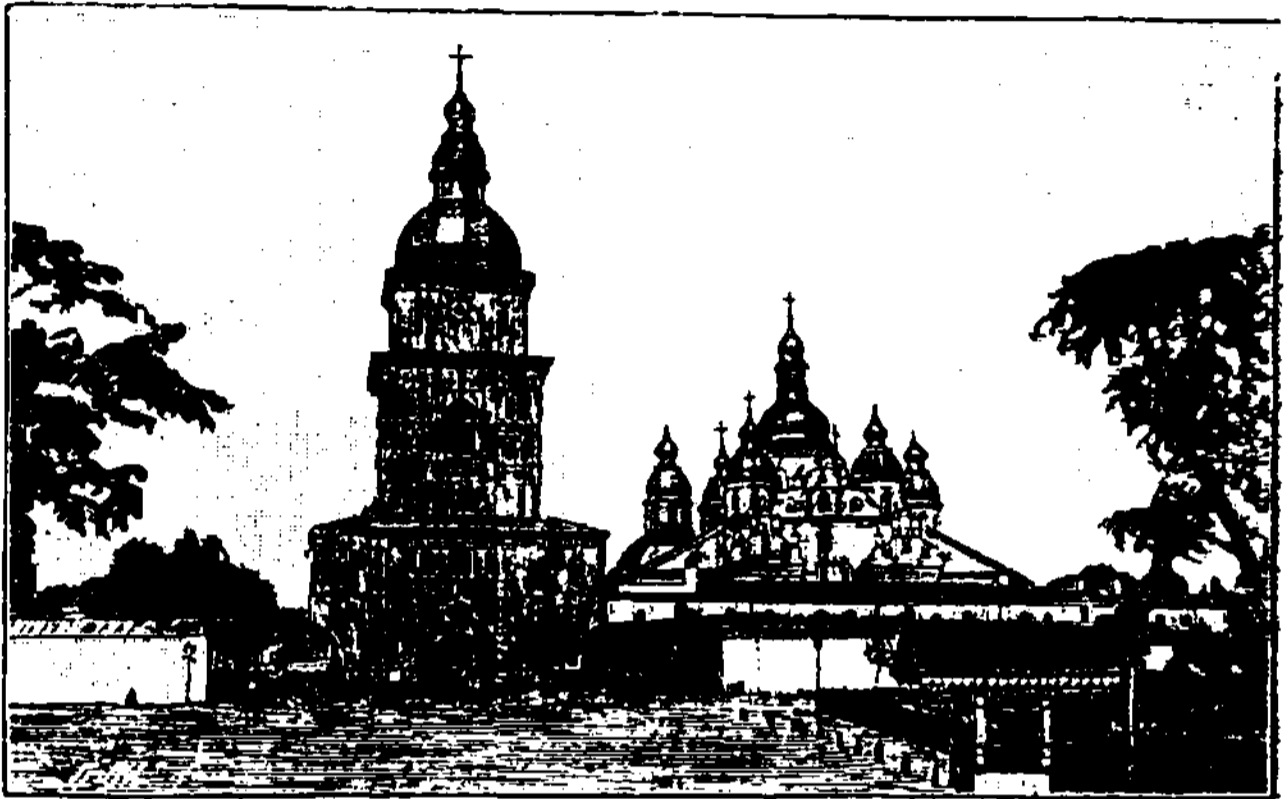

Кіево-Михайловскій монастырь.

св. великомученицы Варвары, принесенныя въ Кіевъ въ первой половинѣ XIII вѣка изъ Константинополя. Въ иконостасѣ соборнаго храма имѣется икона св. архангела Михаила, писанная на доскѣ изъ чистаго золота, осыпанная брилліантами и другими драгоценными камнями, даръ императора Александра I въ 1817 году.

Въ соборномъ храмѣ погребенъ основатель м—ря князь Святополкъ-Михаилъ († 1113 г.); въ Екатерининскомъ придѣлѣ Чигиринскіе епископы—Ириней Фальковскій († въ 1823 г.); Аполлинарій Вигилянскій († въ 1858 г.) и Іоаннъ Ждановъ († въ 1883 г.); въ Варваринскомъ придѣлѣ: Сѣвскій епископъ Кириллъ Флоринскій, жившій здѣсь на покоѣ († въ 1795 г.).

Въ главномъ алтарѣ соборнаго храма сохранились древнія мозаики, изображающія Тайную Вечерю и св. апостоловъ.

Въ ризницѣ хранятся слѣдующіе замѣчательные предметы: 1) икона усѣкновенія главы св. Варвары, украшенная звѣздами, фермуарами и тремя брилліантовыми перстнями, пожертвованными императрицами Анной Іоанновной и Елизаветой Петровной и Кіевскимъ комендантомъ генералъ - маіоромъ Петромъ Андреевичемъ Аракчеевымъ; 2) золотая лампада съ кистью изъ жемчуга и брилліантовъ, даръ императрицы Екатерины II.

М—ръ владѣеть: 2 дес. 100 кв. саж. подъ скотнымъ дворомъ и 206 дес. 1700 кв. саж. сѣнокосной земли при хуторѣ Вигуровщинѣ за Днѣпромъ; 18 д. 1200 кв. саж. земли при Бобрицкой мельницѣ, въ 30 в. отъ Кіева; усадебнымъ мѣстомъ на р. Лыбеди.

Достопамятные настоятели:

а) игумены: Іоаннъ (въ 1496 г.); 2) Іона I (упом. 1499—1506); 3) Макарій (съ 1521 г.; возобновитель м—ря); 4) Симеонъ (1553—1563); 5) Сильвестръ (1581—1586); 6) Іоасафъ Мировскій (1602—1618); 7) Іовъ Борецкій (1618—1622); 8) Исаія Копинскій (1631—1633); 9) Филовей Кизаревичъ (1643—1645); 10) Іосифъ Горбацкій (1645—1646); 11) Θεодосій II (1655—1672); 12) Варлаамъ I Ясинскій (1673—1677); 13) Мелетій Дзикъ (1677—1682); 14) Сильвестръ III Головничъ (1683—1698); 15) Захарія II Корниловичъ (1698—1710); 16) Варлаамъ II Леницкій (1715—1716); б) архимандриты: 17) Алексій (1722—1736); 18) Амвросій Дубиневичъ (1737—1739); 19) Тимофей Щербацкій (1739—1740); 20) Сильвестръ Думницкій (1740—1746); 21) Модестъ (1746—1753, 1757—1766); 22) Іоанникій II Скабовскій (1753—1755); 23) Варлаамъ III Тешинскій (1755—1757); 24) Θεофилактъ I Зубрицкій (1766—1768); 25) Епифаній Могиланскій (1768—1769); 26) Исаія Германовскій (1769—1775); 27) Θεоктистъ Мочульскій (1775—1778); 28) Варлаамъ IV Миславскій (1778, 1787—1791); 29) Тарасій Вербицкій (1778—1787); 30) Іеронимъ I Блонскій (1791—1795); 31) Θεофилактъ II Слонецкій (1795—1798); 32) Іеронимъ II Яновскій (1798—1799).

Съ 1799 г. м—ремъ управляетъ викарный епископъ Чигиринскій.

Намѣстникъ-архимандритъ. Монаховъ 79, послушниковъ 163.

П. Л. Кіево-Михайловскій Златоверхій монастырь въ его прошедшемъ и настоящемъ состояніи, Кіевъ 1885, стр. 1—35; Кіево-Златоверхо-Михайловскій монастырь, историческій очеркъ отъ основанія его до настоящаго времени, Кіевъ, 1889, стр. 1—139; Д. Айналовъ и Е. Радивъ, Древніе памятники искусства Кіева, Харьковъ 1899, стр. 55—57; Указатель, стр. 162—167; Путеводитель, стр. 34—39; Семеновскій, стр. 68—69; Зѣвринскій, т. I, № 196, стр. 146—148; Строевъ, столб. 14—16; Любвицкій, стр. 11; Церк. Вѣд. 1906. № 5; Вѣдомость, стр. 38—39.

309. Кіево-Николаевскій 1-го класса (съ 1894 г.) необщежительный мужской монастырь въ самомъ городѣ, на Печерскѣ. Первоначально былъ построенъ въ 1113 г. вел. кн. Кіевскимъ Мстиславомъ I и назывался Пустыннымъ; въ 1174 г. былъ подчиненъ Печерскому монастырю; въ 1240 г. былъ разоренъ татарами; въ 1497 г. получилъ отъ вел. кн. Литовскаго Александра грамоту на владѣнье разными угодьями; съ 1696 г. сталъ называться Малымъ въ отличіе отъ Большого, построеннаго гетманомъ Ив. Мазепою и въ 1831 г. обращеннаго въ военный соборъ; съ 1715 г. слылъ подъ именемъ Слупскаго, или Слупа (=столба)—отъ храма выстроеннаго въ этомъ году въ видѣ столба; въ 1842 г. причисленъ ко 2-му классу, въ 1894 г. возведенъ въ 1-й классъ.

Храмъ одинъ каменный во имя св. Николая Чудотворца, съ 2 придѣлами—во имя св. Димитрія Ростовскаго и во имя св. Пантелеимона. Въ храмѣ хранятся: древняя чтимая икона св. Николая и крестъ съ мощами, вкладъ митр. Стефана Яворскаго въ 1701 г.

М—рь владѣеть 268 дес. удобной земли и 53 дес. неудобной, и получаетъ изъ казны 2720 р. 40 к.

М—ремъ управляетъ викарный епископъ Уманскій.

Намѣстникъ. Монаховъ 20, послушниковъ 30.

Зѣвринскій, т. I, № 399, стр. 215—216; № 433, стр. 232; Строевъ, столб. 20—22; Указатель, стр. 140—141; Путеводитель, стр. 32—33; Семеновскій, стр. 163—166; Любвицкій, стр. 11; Вѣдомость, стр. 40—41.

310. Выдубицкій-Михайловскій 2-го класса (съ 1842 г.) необщежительный мужской м—ръ на окраинѣ города, въ Звѣринецкомъ участкѣ, на берегу рѣки Днѣпра.

Основанъ въ 1070 г. великимъ кн. Всеволодомъ I на томъ мѣстѣ, гдѣ во время крещенія Кіевлянъ, при св. кн. Владимірѣ, выплылъ поверженный идолъ Перуна; въ началѣ XVII вѣка въ немъ были водворены униаты; въ 1637 г. былъ обращенъ въ православный и назначенъ резиденціей коадьютора Кіевской митрополи; въ 1691 г. сталъ епархіальнымъ; въ 1786 г. положенъ въ 3 классѣ.



Ново-Выдубицкій монастырь.

Храмовъ три каменныхъ: 1) въ память чуда архистратига Михаила въ Хонѣхъ (построенъ въ 1070 г.) и освященъ 1087 г.); 2) во имя св. великомученика Георгія (построенъ въ 1696—1701 г.); 3) въ честь Преображенія Господня, (построенъ въ тѣ же годы). Домъ для бѣдныхъ престарѣлыхъ священнослужителей (съ 1875 года). Приютъ для сиротъ. Монастырская школа.

М—ръ владѣеть 366 дес. удобной земли и 78 дес. неудобной, и получаетъ изъ казны 2692 руб.

Архимандритъ. Монаховъ 30, послушниковъ 98.

Рис. свѣд. (1901 г.); Зѣрянскій, т. I, № 147, стр. 125—126; Строевъ столб. 23—25; Указатель, стр. 200—203; Путеводитель, стр. 78—79; Семеновскій, стр. 239; Любименскій, стр. 11; Вѣдомость, стр. 40—41.

311. Кіево-Троицкій нештатный общежительный мужской монастырь въ самомъ городѣ, въ Зѣринскомъ участкѣ.

Основанъ въ 1868 году инокомъ Іоною (потомъ архимандритъ, въ схимѣ Петръ, † 9 янв. 1902 г.).

Храмъ одинъ каменный во имя св. Троицы.

При м—рѣ имѣется школа на 30 мальчиковъ-сиротъ. М—ръ владѣеть 5712 дес. удобной земли и 3909 дес. неудобной.

Игумень. Монаховъ 129, послушниковъ 260.

Зѣрянскій, т. I, № 505, стр. 265; Путеводитель, стр. 79; С. Астафьевъ, У святыхъ Правдыровъ, СПб. 1898, стр. 36—42; Любименскій, стр. 11; Строитель Кіево-Свято-Троицкаго общежительнаго монастыря архимандритъ Іова, Одесса, 1902, стр. 1—22; Стражникъ Василій, СПб. 1903, стр. 6; Церк. Вѣд. 1902, № 3; 1903, № 32; Вѣдомость, стр. 40—41.

312. Кіево-Греческій Екатериинскій 2 класса необщежительный мужской монастырь, зависимый отъ Синайскаго монастыря, въ самомъ городѣ, на Подолѣ, близъ Кіевской духовной академіи.

Основанъ въ 1744—1748 г. при церкви, выстроенной въ 1738 г. грекомъ Стаматіемъ Николаевымъ; въ 1786 г. положенъ во 2 классѣ; въ 1787 г. переведенъ на мѣсто упраздненнаго Петропавловскаго м—ря; въ 1826 г. возстановленъ на прѣжнемъ мѣстѣ.

Храмъ одинъ каменный во имя св. Екатерины. М—ръ получаетъ изъ казны 746 р. 81 к.

Архимандритъ. Монаховъ 4, послушниковъ 11.

Зѣрянскій, т. I, № 189, стр. 143; Путеводитель, стр. 67—68; Семеновскій, стр. 269; Кіевская Старина 1896, январь, стр. 78—100; Вѣдомость, стр. 40—41.

313. Митрополичій домъ въ самомъ городѣ, противъ западныхъ дверей Софійскаго кафедральнаго собора (построенъ около 1745 г. митр. Рафаиломъ Заборовскимъ). Крестовая церковь во имя св. священномученика Макарія, освященная митр. Филаретомъ Амфитеатовымъ въ 1842 г. Во владѣніи митр. дома находится 1188 дес. земли.

Указатель, стр. 158; Соменовскій, стр. 110; Любимецкій, стр. 11.

Кіевскій уѣздъ.

314. Межигорскій Преображенскій нештатный общежительный мужской монастырь въ 20 в. отъ губ. г. Кіева, на правомъ берегу р. Днѣпра. Первыя свѣдѣнія о немъ встрѣчаются лишь въ XVI столѣтіи,— а именно въ 1523 году онъ былъ возобновленъ казачьими старшинами по королевской грамотѣ; вскорѣ былъ опять разоренъ и былъ возобновленъ лишь въ 1600 году афонскимъ іеромонахомъ Аѳанасіемъ; съ этого времени назывался казацкимъ войсковымъ (потому что здѣсь оканчивали жизнь многіе изъ казаковъ въ иночествѣ и отсюда же брались казаками іеромонахи для службы въ Сѣчи); въ 1665 году онъ былъ опустошенъ пожаромъ, но скоро возобновленъ; въ 1787 г. былъ уничтоженъ пожаромъ и упраздненъ; въ 1886 г. былъ вновь устроенъ заботами митр. Кіевскаго Платона.

Храмовъ два каменнымъ: 1) соборный въ честь Преображенія Господня (построенъ на средства патріарха Іоакима въ 1690 году); 2) во имя св. Петра и Павла (построенъ на средства послѣдняго кошевого атамана Петра Кальнишевскаго въ 1774 году).

Монастырь владѣеть 104 дес. удобной земли и 95 дес. неудобной.

Архимандритъ. Монаховъ 14, послушниковъ 23.

Зѣврасскій, т. I, № 295, стр. 181; Любимецкій, стр. 11; Вѣдомость, стр. 40—41.

315. **Голосѣевская** мужская пустынь, приписная къ Кіево-Печерской лаврѣ, въ 8 в. отъ Кіева, въ 3 в. отъ Китаевской пустыни.

Основана въ 1631 г. митр. Петромъ Могилою, который устроилъ здѣсь общежитіе; съ 1786 по 1793 г. состояла въ вѣдѣніи послѣдняго выборнаго Печерскаго архимандрита Зосимы Валькевича; съ 1793 г. вновь приписана къ лаврѣ

Храмовъ три: 1) каменный въ честь Покрова Б. М. съ придѣлами во имя св. муч. Іоанна Сочавскаго и во имя трехъ святителей (построенъ митр. Кіевскимъ Филаретомъ); 2) каменный домовый во имя св. Іоанна многострадальнаго (построенъ имъ же); 3) деревянный (перенесенный изъ Китаевской пустыни, освященный въ 1831 г. во имя св. Іоанна Сочавскаго и въ 1852 г. переименованный во имя Живоноснаго Источника).

Въ пустыни погребенъ Кіевскій іеросхимонахъ Пароеній († 25 марта 1855 г.).

Зѣрваскій, г. I, № 164, стр. 132; Указатель, стр. 206—207; Путеводитель, стр. 81; Семеновскій, стр. 297.

316. **Китаевская** мужская пустынь, приписная къ Кіево-Печерской лаврѣ, въ 10 в. отъ лавры, между двухъ горъ, по берегу р. Днѣпра, въ 2 в. отъ самой рѣки.

На мѣстѣ пустыни еще въ XVII столѣтіи существовалъ скитъ; въ 1716 г. здѣсь былъ построенъ первый храмъ, и съ тѣхъ поръ пустынь принадлежитъ лаврѣ, за которой она закрѣплена монастырскими штатами 1786 года.

Храмовъ два каменныхъ: 1) во имя св. Троицы, съ придѣлами во имя преп. Сергія Радонежскаго и во имя св. Димитрія Ростовскаго (построенъ въ 1767 г. іеросхимонахомъ Тимоѳеемъ вмѣсто деревяннаго во имя преп. Сергія, построеннаго въ 1716 г.); 2) трапезный во имя св. 12 апостоловъ (построенъ въ 1835 г.).

При пустыни кладбище для лаврской братіи, на которомъ погребены: затворникъ пустыни схимонахъ Досиеей († 25 сентября 1776 года) и іеросхимонахъ Теофиль († 28 октября 1852 г.).

Звѣрскій, т. II, № 869, стр. 175; Указатель, стр. 203—205; Путеводитель, стр. 80; Семеновскій, стр. 295; Теофиль, іеросхимонахъ Кіево-Катаевской пустыни, изд. 3, М. 1896, стр. 1—20.

317. Богородицкій мужской скитъ, приписной къ Кіево-Братскому училищному монастырю, въ урочищѣ Церковщинѣ, въ 15 верстахъ отъ Кіево-Печерской лавры, внизъ по Днѣпру, между селами Пироговымъ, Лѣсниками и Ходосовкой.

Скитъ стоитъ на мѣстѣ древняго пещернаго Глинецкаго или Глуменскаго (по имени озера Глумецъ) монастыря, основаннаго вскорѣ по построеніи Великой церкви Печерской въ 1089 году; въ 1240 году онъ былъ разоренъ татарами; но окончательное запустѣніе могло произойти въ нашествіе или Эдигея (1416 г.) или Менгли-Гирея (1480 г.); въ XVI вѣкѣ урочище Гнилецъ съ „руинами муровыми“ принадлежало Кіево-Софійскому намѣстничеству, которое передало его Выдубицкому монастырю; въ 1781 г. при секуляризаціи монастырскихъ имѣній урочище Гнилецъ было взято въ казну; въ 1835 году по ходатайству ректора Кіевской академіи и настоятеля Кіево-Братскаго м—ря Иннокентія (Борисова) оно было передано во владѣніе Кіево-Братскаго м—ря; скитъ устроенъ въ 1900 г.

Храмъ одинъ деревянный, обложенный кирпичемъ, въ честь Рождества Пр. Богородицы (заложень въ 1900 году ректоромъ Кіевской академіи архим. Димитріемъ Ковальницкимъ, выстроенъ въ 1902 г. и освященъ 8 сентября 1903 года). Каменный страннопріимный домъ. Въ послѣднее время особенное вниманіе было обращено на расчистку древнихъ пещеръ, своды которыхъ теперь укрѣплены кирпичемъ; 21 августа

1905 г въ пещерахъ былъ освященъ древній, нынѣ приведенный въ благоустройство, храмъ

Церк Вѣд 1904, № 11, 1905, № 37

318. Теофанія, общежительный (съ 1901 г) мужской скитъ, приписной къ Киево-Михайловскому монастырю, въ урочищѣ Лазаревщинѣ, въ 15 вер отъ Кіева

Первоначально урочище принадлежало Софійскому митрополичьему дому, съ 1786 г было взято въ казну, съ 1799 г подарено было настоятелю Киево-Михайловскаго монастыря, викарному епископу Чигиринскому Теофану Шянову, который устроилъ здѣсь загородную дачу, самый скитъ возникъ лишь въ 1861 году и устроенъ, по желанію епископа Чигиринскаго Серафима Аретинскаго, иеромонахомъ Вонифатіемъ, первымъ начальникомъ скита

Храмовъ три 1) деревянный во имя архангела Михаила (построенъ въ 1803 г, вторымъ игуменомъ скита Иринархомъ (съ 1871 г) поправленъ и обложенъ кирпичемъ), 2) каменный во имя Всѣхъ Святыхъ (заложенъ въ 1866 г и освященъ въ 1869 г.), 3) каменный въ честь Владимірской иконы Б М. (построенъ игуменомъ Иринархомъ надъ „Великимъ источникомъ“

При скитѣ имѣются архіерейскіе покои для викарныхъ епископовъ Чигиринскихъ

Кладбище для братіи Киево-Михайловскаго м—ря
Гостинница для богомольцевъ. Водопроводъ, устроенный игуменомъ Иринархомъ

Скитъ владѣетъ 143 дес земли

Кіево-Златоверхо-Михайловскій м—рь, Кіевъ, 1889, стр. 113—117, Путеводитель, стр 82, Семеновскій, стр 298, Церк Вѣд 1903, № 37, Вѣдомость, стр 40—41

Каневскій уѣздъ.

319. Богуславскій Николаевскій заштатный (съ 1786 г.) необщежительный мужской монастырь на горѣ, при р. Роси, въ 2 в. отъ мѣстечка Богуслава, въ 16 в. отъ станціи Юго-Западныхъ жел. дорогъ „Мироновка“, въ 55 в. отъ у. г. Канева.

Основанъ между 1575 и 1586 годами на мѣстѣ нынѣшняго монастырскаго хутора, именуемаго „Монастырище“, и назывался Рождество-Богородицкимъ, а въ 1740 г. сталъ называться Николаевскимъ. Разоренный въ концѣ XVI столѣтія татарами и казаками, онъ былъ возстановленъ по волѣ короля Сигизмунда III кн. Янушемъ Острожскимъ и заселенъ монахами базилианами, которые были изгнаны изъ м—ря послѣ Корсунской побѣды Богдана Хмѣльницкаго. На нынѣшнее мѣсто м—рь перенесенъ въ началѣ XVIII столѣтія по возобновленіи его въ 1704 г. Богуславскимъ полковникомъ Самусемъ, другомъ Палія. Со второй половины XVIII столѣтія онъ находился въ рукахъ униатовъ, въ 1768 г. обращенъ въ православный и состоялъ въ Переяславской епархіи, съ 1785 г. перешелъ въ вѣдѣніе коадьютора Кіевской митрополіи и до времени присоединенія этого края къ Россіи назывался заграничнымъ монастыремъ.

Храмовъ два: 1) каменный трехпрестольный съ деревяннымъ куполомъ и колокольной, построенъ протоіереемъ Іаковомъ Ковалевскимъ въ 1849 г.—во имя Успенія Б. М., съ придѣлами во имя св. Николая Чудотворца и св. апостола Іакова Алфеева; 2) теплый каменный—съ деревяннымъ куполомъ, построенъ астраханскимъ купцомъ Михаиломъ Васильевичемъ Сабуровымъ въ 1866 году, въ честь Воскресенія Христова. 9 мая въ обители совершается крестный ходъ на монастырскій лугъ съ водосвятиемъ на колодець, въ который струится вода изъ скалы.

М—рь владѣеть 85 дес. удобной земли и 3 дес. неудобной, и получаетъ изъ казны 85 р. 71 к.

Игумень, іеромонаховъ 3, іеродіаконовъ 2, монаховъ 2, послушниковъ 25.

Рев. свѣд. (1901 г.); Заѣривскій, т. II, № 862, стр. 75—76; Любинецкій, стр. 11; Вѣдомость, стр. 40—41.

320. Корсунскій Онуфріевскій Гуляницкій заштатный (съ 1786 г.) необщежительный мужской монастырь въ 5 в. отъ мѣстечка Корсуни и отъ станціи Юго-Западныхъ жел. дорогъ: „Корсунь“, въ 40 в. отъ у. г. Канева, на островѣ р. Роси, называемомъ Волковскимъ. Основанъ въ половинѣ XVII столѣтія полковникомъ Григоріемъ Гуляницкимъ, возобновленъ въ 1707 году по универсалу гетмана Ивана Мазепы. Храмовъ два: соборный каменный во имя преп. Онуфрія Великаго и теплый деревянный въ честь Рождества Б. М. Въ соборномъ храмѣ находится древняя икона Спасителя. Въ монастырѣ погребенъ митрополитъ кіевскій Діонисій Балабанъ († 1663). Монастырь владѣеть 108 дес. удобной земли и 28 дес. неудобной, и получаетъ изъ казны 42 р. 84 к. Игумень, іеромонаховъ 5, іеродіаконовъ 3, монаховъ 5 и послушниковъ не приукаженныхъ 15.

Рев. свѣд. (1901 г.); Заѣривскій, т. II, № 885, стр. 188—189; Любинецкій, стр. 11; Вѣдомость, стр. 40—41.

Черкасскій уѣздъ.

321. Виноградскій Успенскій заштатный (съ 1786 г.) необщежительный мужской монастырь въ 45 в. отъ у. г. Черкасъ. Основанъ въ половинѣ XVIII столѣтія. М—рь владѣеть 50 дес. земли и получаетъ изъ казны 42 руб. 84 коп. Архимандритъ. Монаховъ 10, послушниковъ 20.

Заѣривскій, т. II, № 713, стр. 94; Любинецкій, стр. 11; Вѣдомость, стр. 40—41.

322. Жлобитскій Онуфріевскій заштатный (съ 1786 г.) общежительный (съ 1904 г.) мужской монастырь въ полуверстѣ отъ деревни Чубовки, въ 12 в. отъ мѣстечка Медвѣдовки, Чигиринскаго уѣзда (почт. отд.), въ 20 в. отъ станціи Юго-Западныхъ жел. дорогъ „Каменка“ и въ 25 в. отъ у. г. Черкасъ (сообщеніе по р. Днѣпру). Время основанія неизвѣстно. Но въ 1706 г. онъ уже существовалъ, такъ какъ митрополитъ Кіевскій Варлаамъ Ясинскій просилъ въ этотъ годъ покровительства м—рю у гетмана Ивана Мазепы. Въ 1752 г. возобновленъ, по преданію, на средства Чигиринскаго старосты, князя Яна Казтана Яблоновскаго. Храмовъ два: 1) деревянный соборный Успенскій (съ 1758—1764 г.), съ 2 придѣлами: въ имя св. Николая Чуд. и св. великомученицы Варвары; 2) каменный теплый во имя преп. Онуфрія Великаго (съ 1711 г.) Въ м—рѣ имѣются двѣ мѣстнотимыя иконы: Успенія Б. М. и преп. Онуфрія Великаго. 12 іюня собирается до 3 тысячъ богомольцевъ. М—рь владѣеть 312 дес. удобной земли и 20 дес. неудобной. Игумень, іеромонаховъ 4, іеродіаконовъ 4, монаховъ 6, послушниковъ указныхъ 7 и не приукаженныхъ 30.

Ряз. свѣд. (1901 г.); Заѣраевскій, т. II, № 795, стр. 132; Любавецкій, стр. 11; Церк. Вѣд. 1904, № 44; Вѣдомость, стр. 40—41.

323. Мошногогорскій Вознесенскій заштатный общежительный (съ 1904 года) мужской монастырь въ 25 в. отъ у. г. Черкасъ. Основанъ въ половинѣ XVII столѣтія; въ 1671 г. монахи бѣжали изъ него вслѣдствіе притѣсненій со стороны уніатовъ; въ 1715 г. кн. Янушъ Корибутъ Вишневецкій далъ м—рю привилегію на вольность; въ 1786 г. онъ оставленъ за штатомъ. М—рь владѣеть 335 дес. удобной земли и 25 дес. неудобной. Архимандритъ. Монаховъ 15, послушниковъ 40.

Заѣраевскій, т. II, № 936, стр. 209; Любавецкій, стр. 11; Церк. Вѣд. 1904, № 44; Вѣдомость, стр. 40—41.

Чигиринскій уѣздъ.

324. Мотронинскій Троицкій заштатный (съ 1786 г.) необщежительный мужской монастырь въ 4 в. отъ села Мельникова, въ 14 в. отъ мѣстечка Каменки (почт.-телегр. конт.), въ 17 в. отъ станціи Юго-Зап. жел. дорогъ: „Каменка“, въ 40 в. отъ г. Черкасъ (сообщеніе по р. Днѣпру). Время основанія неизвѣстно; полагають однако, что онъ подъ именемъ скита существовалъ еще до монгольскаго нашествія. Во всякомъ случаѣ онъ существуетъ съ 1568 г.; во время казацкихъ войнъ онъ былъ разоренъ; въ 1717 г. возобновленъ архіеп. Переяславскимъ Кирилломъ Шумлянскимъ. Въ 1753 г. сюда былъ назначенъ игуменомъ знаменитый поборникъ православія въ тамошнемъ краѣ Мелхиседекъ Значко-Яворскій. Храмовъ два: 1) каменный, во имя св. Троицы съ придѣломъ во имя преп. Матроны; 2) деревянный, во имя св. Іоанна Златоустаго. М—рь владѣеть 281 дес. удобной земли и 62 дес. неудобной. Игумень. Монаховъ 9, послушниковъ 23.

Рев. свѣд. (1901 г.); Заѣрянскій, т. II, № 936, стр. 209; Любинецкій, стр. 11; Вѣдомость стр. 40—41.

325. Медвѣдовскій Николаевскій заштатный (съ 1786 г.) общежительный (съ 1904 года) мужской монастырь въ 25 в. отъ у. г. Чигирина, на островѣ р. Тясмина. Существовалъ уже въ 1661 г. Храмъ одинъ во имя св. Николая Чудотворца (построенъ въ 1785 году). М—рь владѣеть 1042 дес. земли. Архимандритъ. Монаховъ 16, послушниковъ 12.

Заѣрянскій, т. II, № 990, стр. 230; Любинецкій, стр. 11; Вѣдомость, стр. 40—41

ЖЕНСКІЕ

Городъ Кіевъ.

326. Кіево-Введенскій нештатный общежительный женскій монастырь въ самомъ городѣ, на Печерскѣ. Основанъ въ 1898 г., въ видѣ женской общины, которая 27 мая 1901 г. была обращена въ монастырь. Въ монастырь имѣется пріютъ для престарѣлыхъ и больныхъ женщинъ. Монастырь владѣеть 1 дес. 934 кв. саж. усадебной земли съ каменными и деревянными постройками, и неприкосновеннымъ капиталомъ въ 60 тысячъ рублей. Игуменія. Монахинь 2, послушницъ 119.

Церк. Вѣд. 1901, № 23; Вѣдомость, стр. 42—43.

327. Кіево-Покровскій 1 класса общежительный женскій монастырь въ самомъ городѣ, на сѣверо-западной окраинѣ, по Большой Житомирской улицѣ. Устроенъ Вел. кн. Александрой Петровной, (въ иночествѣ Анастасія † 13 апрѣля 1900 г.) въ 1889 году. Храмовъ четыре: 1) соборный во имя св. Николая Чудотворца (заложенъ въ 1896 г.); 2) въ честь Покрова Б. М.; 3) трапезный во имя св. архистратига Михаила; 4) больничный во имя св. Агапита врача. Больница на 40 кроватей. Лечебница для приходящихъ съ бесплатной выдачей лекарствъ. Пріюты для слѣпыхъ и неизлечимо-больныхъ. Церковно-приходская школа съ общежитіемъ для учащихся. Монастырь получаетъ 50 тысячъ рублей въ годъ изъ суммъ Удѣльнаго Вѣдомства. Игуменія. Монахинь 37, послушницъ 413.

Путеводитель, стр. 62—63; Семантовскій, стр. 288—289; Церк. Вѣд. 1902, № 1; Вѣстникъ первой Всеросс. и-рской выставки, 1904, № 5, 12—13; Вѣдомость, стр. 42—43.

328. Кієво-Флоровскій Вознесенскій 1 класса (съ 1786 г.) необщежительный женскій монастырь, въ самомъ городѣ, на Подолѣ, на восточномъ склонѣ, горы Киселевской, прежде носившей названіе Замковой, близъ Кіевской духовной семинаріи.

Время основанія его въ точности неизвѣстно; онъ существовалъ уже въ 1566 г., когда грамотой польскаго короля Сигизмунда II Августа отъ 17 мая этого года былъ переданъ въ потомственное завѣдываніе протопопа Іакова Гулькевича; въ 1632 г. былъ возобновленъ заботами игуменіи Агаѳіи Гуменицкой; въ 1712 году въ него переведены монахини Печерскаго Вознесенскаго м—ря; сгорѣлъ въ 1811 году и былъ возстановленъ въ 1812 году.



Кієво-Флоровскій монастырь.

Храмовъ пять каменныхъ: 1) соборный въ честь Вознесенія Господня съ 3 придѣлами: во имя Собора Пресвятой Богородицы, въ честь Ахтырской иконы Б. М. и во имя Всѣхъ Святыхъ (построенъ въ 1732 г.); 2) круглый съ колоннами, окруженный корридоромъ, въ честь Воскресенія Господня (освященъ въ 1824 г.); 3) двухэтажный—внизу теплый во имя св. Николая

Чудотворца, вверху холодный въ честь Тихвинской иконы Б. М.; 4) теплый въ честь Казанской иконы Б. М. съ 2 придѣлами: южнымъ во имя св. Флора и Лавра и сѣвернымъ во имя св. Іоанна Богослова (освященъ въ 1844 г.); 5) на горѣ Киселевкѣ во имя св. Троицы, съ придѣломъ въ честь Ахтырской иконы Б. М. (освященъ въ 1857 г.). Въ соборномъ храмѣ хранится мѣстночтимая Рудинская икона Б. М. (въ м—рѣ съ 1689 г.). Церковно-приходская школа на 36 дѣвочекъ (съ 1870 г.). Богадѣльня на 55 кроватей (съ 1828 г.).

М—рѣ владѣеть 158 дес. удобной земли и 100 дес. неудобной и получаетъ изъ казны 3141 руб. 50 коп.

Игуменія. Монахинь 132, послушницъ 674.

Священникъ Ѳеодоръ Маликовскій, Историческо-статистическое описаніе Кіево-Флоровскаго Вознесенскаго девскаго монастыря, Кіевъ, 1894, стр. 1—63; Заѣрвскій, т. II, № 1339, стр. 397—398; Строевъ, столб. 19—20; Любвицкій, стр. 11; Вѣдомость, стр. 40—41.

Кіевскій уѣздъ.

329. Ржищевскій Преображенскій заштатный общежительный женскій монастырь въ 80 в. отъ губ. г. Кіева, на берегу р. Днѣпра, въ 3 в. отъ мѣстечка Ржищева. Первоначально былъ мужскимъ, извѣстенъ съ 1649 года; въ 1687 году приписанъ къ Кіевскому Кирилловскому (нынѣ упраздненному) монастырю; въ 1710 г. бывъ приписанъ къ митрополичьему дому; въ 1852 г. былъ обращенъ въ женскій.

М—рѣ владѣеть 34 дес. удобной земли и 20 дес. неудобной.

Игуменія. Монахинь 70; послушницъ 213.

Заѣрвскій, т. I, № 392, стр. 211—212; Любвицкій, стр. 11; Вѣдомость, стр. 42—43.

Чигиринскій уѣздъ.

330. Лебединскій-Николаевскій 2-го класса (съ 1842 г.), необщежительный женскій монастырь, при

рѣкѣ Гептуркѣ, въ 4 в. отъ с. Лебедина, въ 5 в. отъ м. Златополя, въ 15 в. отъ м. Шполы (почт. телегр. конт.) и въ 18 в. отъ станціи Юго-Западныхъ жел. дорогъ „Цвѣтково“. Основанъ въ 1779 году на средства кн. Ксаверія Любомірскаго монахинями Молдавскаго Свято-Успенскаго Колатурскаго монастыря, Магдалиною, Трифиллією, Дарією и Февронією. Въ 1786 году былъ оставленъ за штатомъ.

Храмовъ два: 1) каменный во имя Вознесенія Господня съ двумя придѣлами: сѣвернымъ во имя св. Митрофана и южнымъ во имя св. Варвары (построенъ въ 1833—1843 г.); 2) деревянный на каменномъ фундаментѣ во имя св. Николая Чудотворца, съ двумя придѣлами: сѣвернымъ въ честь Успенія Б. М. и южнымъ во имя св. Захаріи и Елисаветы. Двухкласное профессиональное училище на 150 дѣвочекъ. Двѣ гостинницы для странниковъ и богомольцевъ.

М—ръ владѣеть 103 дес. земли.

Игуменія. Монахинь 67, послушницъ рясофорныхъ 13, указныхъ 70 и временныхъ 258.

Рев. свѣд. (1901 г.); Зѣрваскій, т. I, № 322; Любвецкій, стр. 12; Вѣстникъ 1-й Всерос. выставки монастыр. работъ, СПб. 1904, № 3; Вѣдомость, стр. 42—43.

331. Чигиринскій Троицкій заштатный необщественный женскій монастырь въ 2 в. отъ уѣздн. г. Чигирина, при р. Тясминѣ. Существовалъ въ 1627 г. и первоначально былъ мужскимъ; въ 1735 г. обращенъ въ женскій.

Монастырь владѣеть 232 дес. земли и получаетъ изъ казны 175 р. 41 к.

Игуменія. Монахинь 79, послушницъ 155.

Зѣрваскій, т. II, № 1287, стр. 378—379; Любвецкій, стр. 12; Вѣдомость, стр. 42—43.

22.

Ковенская губернія.

Литовская и Виленская епархія.

(Губернскія г. Ковно; епархіальный г. Вильна).

Монастырей мужскихъ 3, женскихъ 1, всего 4.

Монашествующихъ: мужчинъ 36, женщинъ 52, всего 88.

МУЖСКІЕ:

Городъ Ковно.

332. Архіерейскій домъ въ самомъ городѣ. Въ владѣніи его находится 150 дес. земли.

Льбавецкій; стр. 12.

Ковенскій уѣздъ.

333. Пожайскій Успенскій 1 класса необщежительный мужской монастырь при селѣ Пожайцѣ, въ 7 в. отъ губ. г. Ковна, при рѣкѣ Нѣманѣ. Здѣсь прежде былъ католическій Камельдульскій монастырь, который за участіе монаховъ въ мятежъ въ 1832 году былъ обращенъ въ православный 2 класса, а въ 1842 г. возведенъ въ 1 классъ. Храмъ одинъ каменный, въ честь Успенія Б. М. (построенъ въ 1662—1674 г. канцлеромъ вел. кн. Литовскаго Христофоромъ Пацомъ; въ 1839 г. перестроенъ и въ 1840 г. освященъ. М—рь владѣетъ 815 дес. земли и получаетъ изъ казны 4085 р. М—ремъ управляетъ викарій Литовской епархіи, епископъ Ковенскій. Намѣстникъ, монаховъ 10, послушниковъ 9.

Ряз. свѣд. (1901 г.), Заѣрвск., т. I, № 362, стр. 205; Строевъ, столб. 502; Льбавецкій, стр. 12; Вѣдомость, стр. 48-49.

Вилькомирскій уѣздъ.

334. Сурдегскій Св. Духовъ 3 класса необщежительный мужской монастырь въ мѣстечкѣ Сурдегахъ,

при р. Сурдегъ, въ 30 в. отъ гор. Поневѣжа и въ 61 в. отъ у. г. Вилькомира. Основанъ въ 1550 году Анною Шишъ-Ставецкой, владѣлицею Сурдегъ; въ 1842 году возведенъ въ 3 классъ. Храмъ одинъ каменный, въ честь Успенія Б. М., построенъ въ 1810 году. Въ немъ находится мѣстнотимая Сурдегская икона Б. М. Приютъ для мальчиковъ, школа грамотности. М—рь владѣеть 205 дес. земли и получаетъ изъ казны 1840 руб. Архимандритъ, монаховъ 9, послушниковъ 6.

Сурдегскій Свято-Духовный монастырь, Сиб. 1875 г., стр. 1-26; то же, Сиб. 1889 г. стр. 1-24; Заѣрвскій, т. I, № 478, стр. 253; Строевъ столб. 544; Лубянецкій, стр. 12; Вѣдомость, стр. 48-49

ЖЕНСКІЙ:

Ново-Александровскій уѣздъ.

335. Антолептскій Рождество-Богородичный 2 класса общежительный женскій монастырь въ мѣстечкѣ Антолептахъ, въ 30 в. отъ у. г. Новоалександровска. Основанъ въ 1893 г. Училище для дѣвочекъ. М—рь получаетъ изъ казны 4647 руб. 80 коп. Игуменія, монахинь 7, послушницъ 47.

Вѣдомость, стр. 48-49.

23.

Костромская губернія.

Костромская и Галичская епархія.

(Губернскій и епархiальный городъ Кострома).

Монастырей мужскихъ 11, женскихъ 12, всего 23.

Монашествующихъ: мужчинъ 313, женщинъ 1316, всего 1629.

МУЖСКІЕ:

Костромской уѣздъ.

336. Ипатіевъ Троицкій 1 класса каѳедральный (съ 1744 г.) мужской м—рь, въ 2 вер. къ западу отъ губерн. гор. Костромы, отъ котораго отдѣляется рѣкой Костромой; сообщеніе по рѣкамъ Костромѣ и

Волгѣ, и Московско-Ярославской жел. дор. (вокзалъ находится въ гор. Костромѣ, въ 5 вер. отъ обители за рѣкой Волгой). Основанъ въ 1330 г. татарскимъ мурзою Четомъ, который принялъ крещеніе съ именемъ Захаріи и служилъ у московскаго князя Ивана Даниловича Калиты; съ 1613 г. былъ ставропигіальнымъ московскаго патріарха. Онъ приобрѣлъ историческую извѣстность съ времени пребыванія сосланныхъ сюда царемъ Борисомъ Годуновымъ Марей Ивановны Романовой и сына ея Михаила Ѳедоровича, который 14 марта 1613 г. согласился по просьбѣ духовенства, бояръ и народа принять царскую корону.

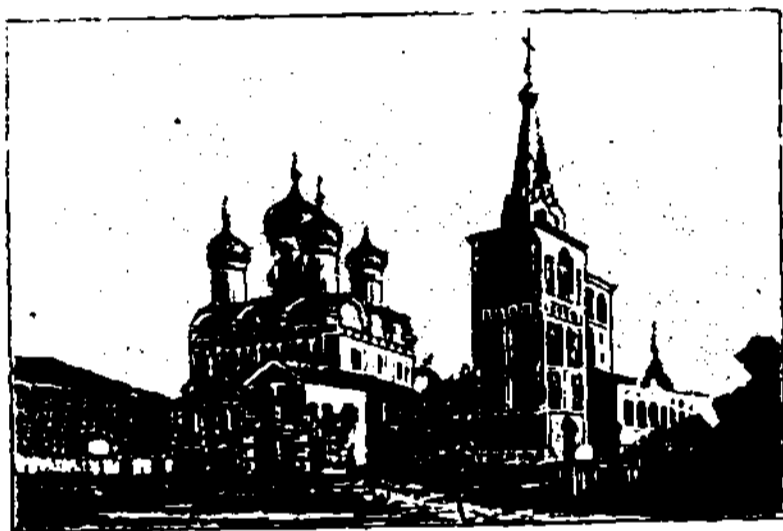

Троицкій соборъ Ипатіева монастыря.

Храмовъ пять каменныхъ: 1) соборный лѣтній во имя Св. Троицы (основанъ въ 1313 г. и перестроенъ въ 1586 и 1650 гг.) съ 2 придѣлами: во имя пр. Михаила Малейна и въ честь Смоленской иконы Б. М.; 2) соборный теплый въ честь Рождества Пр. Богородицы (основанъ въ 1330 г. и перестроенъ въ 1586, 1764 и 1864 гг.) съ придѣломъ во имя 3 Святителей; 3) во имя праведнаго Лазаря; 4) во имя св. Хрисанеа и Даріи; 5) во имя св. апостола Филиппа. Въ монастырѣ находятся: 1) мѣстночтимая Тихвинская икона Б. М.; 2) въ тепломъ соборѣ древняя икона, на которой изображено явленіе Б. М. съ апостоломъ Филиппомъ и св. Ипатіемъ Гангрскимъ мурзѣ Чету. Въ м—рѣ погре-

бены: основатель его мурза Четъ, получившій въ крещеніи имя Захаріи, предокъ рода Годуновыхъ, и Иванъ Сусанинъ. Намѣстникъ (игумень), монаховъ 6, бѣлыхъ священниковъ 4, послушниковъ 20. М—ремъ управляетъ епархіальный епископъ Костромской. Съ 1866 года здѣсь пребываетъ также викарный епископъ Кинешемскій. М—рь владѣетъ 189 дес. земли.

Рян. свѣд. (1901 г.); врот. П. Островскій, Историческо-статистическое описаніе Костромскаго Ипатьевскаго монастыря, Кострома, 1870, стр. 2, 305+2; С. Яковлева, Костромской Ипатьевскій монастырь, М. 1896, стр. 1—61; П. П. Лихачевъ, Отрывокъ изъ раскладныхъ книгъ Костромскаго Ипатьевскаго м—ря, СПб., 1895, стр. 1—16; С. Шумановъ, Сотники, грамоты и записи, выд. II, М. 1908, стр. 5—8; Заѣрнскій, т. II, № 834; Строевъ, столб. 852—854; Любимецкій, стр. 14; Россія, т. I, стр. 869; Вѣдомость, стр. 42—43.

337. Богородицкій Игрицкій Песошенскій 2 класса (съ 1848 года) общежительный мужской монастырь, при р. Песошнѣ, въ 15 в. къ юго-западу отъ губ. г. Костромы, въ 12 в. отъ станціи Московско-Ярославско-Архангельской жел. дороги „Космынино“. Основанъ въ 1624 году, по благословенію патріарха Филарета, посадскимъ человѣкомъ г. Костромы, Архипомъ Васильевымъ съ товарищами на мѣстѣ запустѣлой сельской церкви, въ которой въ 1620 году явилась чудотворная Смоленская икона Б. М., доселѣ пребывающая въ монастырѣ. Храмовъ четыре: въ честь Смоленской иконы Б. М., во имя св. Николая Чуд., во имя преп. Онуфрія и Петра аѳонскихъ, и въ честь Рождества Христова. Церковно-приходская школа для мальчиковъ и дѣвочекъ. М—ремъ управляетъ викарный епископъ Кинешемскій. М—рь владѣетъ 1323 дес. земли и получаетъ изъ казны 1249 р. 7 к. Монаховъ 10, послушниковъ 11.

Рян. свѣд. (1901 г.); Заѣрнскій, т. I, № 211; Строевъ, столб. 874—75; Любимецкій, стр. 12; Вѣдомость, стр. 42—43.

338. Николаевскій Бабаевскій заштатный общежительный мужской монастырь, на границѣ Костром. и Ярославск. губерній, въ 38 вер. отъ Костромы и 28 вер. отъ Ярославля, на прав. бер. р. Волги, при впаденіи

въ нее р. Солоницы, близъ посада Большія Соли. Названіе „Бабаевского“ мон-рь получилъ отъ бабаекъ, или большихъ весель, которыя складывались гонщиками плотовъ, при введеніи лѣса въ Солоницу, на берегу у устья Солоницы; на такой бабайкѣ чудесно явилась икона свят. Николая. Основаніе мон-ря приписывается письменными документами и преданіемъ иноку Троице-Сергіевой обители Іоанну въ XV в. Въ 1550 г. мон-рь сгорѣлъ, былъ возобновленъ и въ 1553 г. отъ молніи снова сгорѣлъ. Возобновленный послѣ того мон-рь былъ сожженъ шайкой Тушинскаго вора въ 1608 г. Въ половинѣ XVII в. мон-рь сталъ расти и увеличиваться; была построена каменная двухъэтажная церковь св. Николая (1659). Въ это же время мон-рю жалуются ц. Алексѣемъ Михайловичемъ лѣсъ въ 2 кв. версты. Въ 1709 г. мон-рь за раздоры среди иноковъ, по жалобѣ настоятеля, лишается самостоятельности и приписывается къ Переяславскому Залѣсскому мон-рю. Въ началѣ XVIII в. благосостояніе мон-ря значительно увеличилось. Въ 1719 г. пожаромъ въ строительскомъ корпусѣ уничтожены всѣ документы мон-ря. При игуменѣ Галактіонѣ (1729—1739) мон-рь въ 1729 г. снова пріобрѣтаетъ свою самостоятельность. При этомъ игуменѣ благосостояніе еще болѣе увеличивается, но вмѣстѣ съ тѣмъ замѣчается упадокъ нравственности среди монаховъ. Въ 1764 г., съ утвержденіемъ штатовъ, мон-рь причисляется къ сверхштатнымъ и оставленъ при своемъ содержаніи, настоятель положенъ въ санъ строителя. Въ 1790, при игуменѣ Филагріѣ (1759—1790), былъ введенъ общежительный уставъ. Въ XIX в. мон-рь достигаетъ благоустройства благодаря пожертвованіямъ и заботамъ настоятелей. При игуменѣ Саввѣ (1793—1810) былъ расширенъ постройками двухъ придѣловъ, постройкой новаго храма надъ вратами во имя Успенія Божіей Матери. При его преемникѣ Ни-

колаевскій мон-рь становится первымъ по внутрен. и внѣшн. устройству въ числѣ мон-рей Костром. епархіи; при немъ были построены 2 храма: больничный во имя св. Іоанна Златоустаго и преп. Сергія Радонежск., и теплый во имя св. Николая, устроена библіотека для иноковъ. Въ 1861 г. управленіе мон-ря поручается еп. Игнатію Брянчанинову, уволенному въ мон-рь на покой († 1867 г.). При немъ соборный храмъ, пришедшій въ ветхость, рѣшено было замѣнить новымъ, увеличены матеріальныя средства мон-ря постройкой часовни на пристани и развитіемъ хлѣбопашества. Новый храмъ былъ начатъ въ 1865 г. Постройка его закончена въ настоятельство архим. Іустина (1867 — 1890г.); въ 1877 г. храмъ былъ освященъ! Благоустройство мон-ря было довершено при настоятелѣ Іліи: при немъ была построена каменная ограда мон-ря.

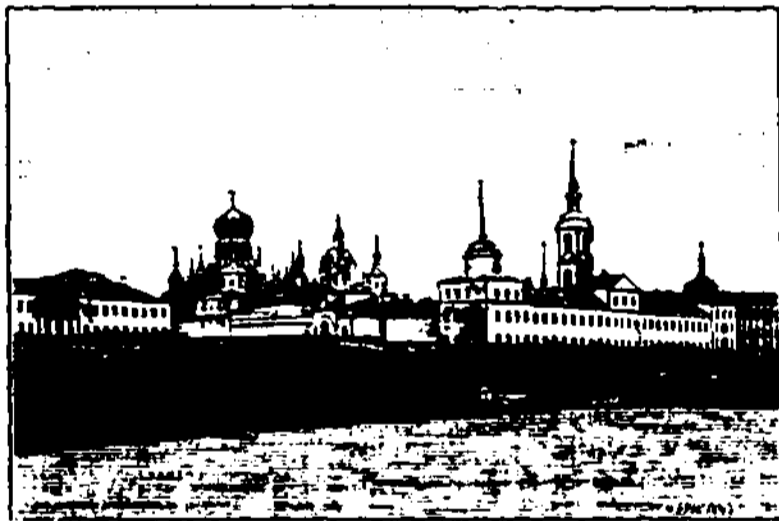

Николаевскій Бабаевскій монастырь.

Въ мон-рь четыре храма: 1) Двухъэтажный камен. соборъ (построенъ въ 1855—1877 г. на добровольныя пожертвованія костромичей и отчасти г. Москвы), въ немъ придѣлы: въ верхнемъ этажѣ 1) во имя Иверск. иконы Божіей Матери (освященъ въ 1877 г.); 2) Нерукотвореннаго образа Спасителя и мученицы Александры (освященъ въ 1893 г.); въ нижнемъ этажѣ—теп-лая двухпрестольная церковь, главный престолъ—въ честь Рождества Христова, и придѣлъ во имя Срѣте-

нія Господня и священно-мучен. Игнатія Богоносца (освященъ въ 1889 г.); 2) теплый храмъ во имя св. Николая (построенъ 1817 г.—1823 г.); 3) теплый во имя св. Іоанна Златоустаго и преподобнаго Сергія Радонежскаго (построенъ въ 1819—1821 г.); 4) въ честь Успенія Пресв. Богородицы (построенъ въ 1809—1814 г.). Иконы въ мон-рѣ: чудотворный образъ св. Николая, въ золотой ризѣ; чудотворная икона Иверской Божіей Матери, подарена обители въ 1724 г. Василемъ Исаковымъ; древній образъ Казанской Божіей Матери.

Крестный ходъ совершается въ честь Иверской иконы Божіей Матери во вторникъ святой седмицы.

При мон-рѣ существуютъ двухъэтажная камен. гостинница, въ которой устроено 50 номеровъ для богомольцевъ, и церковно-приходская школа.

Монастырю принадлежатъ 993 десят. 2357 саж. пахотн., мелкаго дровяного лѣса, сѣнокосн. и неудобной земли въ 16 пустошахъ, земли подъ мельницей въ селѣ Малыхъ Соляхъ и Ферапонтовской лѣсной дачѣ, водяная мельница на р. Солоницѣ въ селѣ Мал. Соляхъ, камен. часовня въ г. Костромѣ, тамъ же-двѣ камен. лавки и двухъэтажный камен. домъ. Игуменъ Монаховъ 18, послушниковъ 57.

А. Соловьевъ, Нижегородскій Бабьевскій монастырь, Кострома 1890, стр. 109+1; Заѣрицскій, т. II, № 630; Строевъ, столб. 882—883; Велѣзовъ, вни. II; арх. Пимель, стр. 357—358; Любимельскій, стр. 12; Россія, стр. 366; Церк. Вѣд. 1903, № 31; Моск. Вѣд. 1903, № 79 (А. Астафьевъ, Поѣздка въ Нижегородскій м—ръ); Вѣдомость, стр. 44—45.

Буйскій уѣздъ.

339. Желѣзноборовскій Предтеченскій заштатный (съ 1764 г.) необщежительный мужской монастырь, на лѣвомъ берегу р. Гѣбзы, при селѣ Желѣзный Борокъ, на Буйскомъ торговомъ трактѣ, въ 15 верст. отъ уѣзнаго г. Буйа. Основанъ около 1390 г. преп. Іаковомъ Желѣзноборовскимъ († 11 апр. 1442 г.), прои-

сходившимъ изъ рода Галичскихъ дворянъ Аносовыхъ; въ 1699 году мон—ръ былъ приписанъ къ Московскому Донскому мон—рю; съ 1775 года получилъ игуменское начальство. Храмовъ два каменныхъ: 1) соборный—въ честь Рождества Іоанна Предтечи, съ придѣломъ во имя преп. Сергія Радонежскаго (освященъ въ 1761 г.); 2) въ честь Рождества Пресв. Богородицы съ придѣломъ во имя преп. Іакова Желѣзноборовскаго (освященъ въ 1757 г.). За лѣвымъ клиросомъ Богородицкаго храма покоятся подъ спудомъ мощи препод. Іакова Желѣзноборовскаго, обрѣтенныя 5 мая 1613 г.; на гробницѣ положены: каменный крестъ и вериги, въ которыхъ подвизался преп. Іаковъ. Въ томъ же храмѣ надъ царскими вратами придѣльнаго алтаря находится икона: Нерукотвореннаго Спаса, трехъ святителей, Петра, Алексія, Іоны и Филиппа, прав. Анны, апостола Фаддея, св. Пантелеимона, св. Димитрія Солунскаго, св. кн. Владиміра, преп. Ефрема Сирина и преп. Маріи Египетской; среди иконы врѣзанъ четырехконечный крестъ съ мощами вышеозначенныхъ святыхъ. М—ръ владѣеть 657 дес. земли. Игумень. Монаховъ 10, послушниковъ 14.

Къ нему приписана:

340. Брылѣва пустынь, извѣстная болѣе подъ именемъ „Пустыньки“, въ 4-хъ верст. отъ м—ря. Храмъ одинъ деревянный въ честь Введенія во храмъ Пресв. Богородицы. Здѣсь, по преданію, покоятся подъ спудомъ мощи преп. Іакова Брылѣва; нынѣ въ храмѣ сохраняется икона его имени, лежавшая на ракъ, а самая рака ветхая, деревянная съ рѣзьбой, помѣщена, какъ памятникъ церковной старины, въ монастырской ризницѣ.

Ряз. свѣд. (1901 г.); С. Позровскій, Преподобный Іаковъ, игумень Предтеченскаго Желѣзноборовскаго монастыря, Костромской епархіи, Вуйскаго уѣзда. Казань 1899 г. стр. 1—38; Заѣриискій, т. II, № 796; Строевъ, столб. 871—72; Любимецкій, стр. 12; Вѣдомость, стр. 44—45.

Галичскій уѣздъ.

341. Паисіевъ Галичскій 3 класса необщежительный мужской монастырь въ 3 в. отъ у. г. Галича, при слободѣ Овиновой, на правомъ берегу Галичскаго озера. Существовалъ уже въ XIV столѣтій; въ концѣ XVI столѣтія игуменомъ былъ здѣсь преп. Паисій († 6 іюня 1604 г.), по имени котораго и называется съ тѣхъ поръ монастырь. Храмъ одинъ въ честь Успенія Б. М. Въ храмѣ хранится мѣстнотимая обновленная икона Б. М. М—рь - владѣеть 78 дес. земли. Игумень. Монаховъ 5, послушниковъ 9.

В. Мухомъ, Воспоминанія объ обителѣхъ прп. Паисія близъ г. Галича, М. 1884, стр. 1—14; Заѣрвскій т. II, № 1034, стр. 259; Строевъ, столб. 862—64; Любимецкій, стр. 12; Вѣдомость стр. 42—43.

Городъ Макарьевъ.

342. Макарьевскій Унженскій 1 класса необщежительный мужской монастырь въ самомъ городѣ. Основанъ преп. Макаріемъ Унженскимъ послѣ разоренія въ 1439 г. татарами имъ же устроеннаго Желтоводскаго монастыря въ Нижегородской губ.; въ 1764 г. положенъ во 2-мъ классѣ; въ 1854 г. возведенъ въ 1-й классъ. Храмъ соборный во имя св. Троицы (построенъ въ 1669 г. св. Митрофаномъ, потомъ епископомъ Воронежскимъ). Въ немъ подъ спудомъ покоятся мощи преп. Макарія († 25 іюля 1504 года). М—рь владѣеть 1155 дес. земли. Архимандритъ. Монаховъ 8, послушниковъ 11.

Заѣрвскій, т. I, № 280, стр. 176—177; Строевъ, столб. 856—57; Любимецкій, стр. 13; Вѣдомость, стр. 42—43.

Макарьевскій уѣздъ.

343. Троицкая Кривоезерская заштатная (съ 1764 г.) общежительная мужская пустынь на лѣвомъ берегу р. Волги, близъ впаденія въ нее р. Унжи, противъ

города Юрьевца; окружена тремя озерами: Кривымъ, Зміевымъ, Лопеннымъ, инаюжной сторонѣ песчаными возвышенностями, которыя называются Асафовыми горами. Основана около 1641 г. монахомъ Симеономъ въ память блаженнаго Симона, юродиваго Юрьевица, предсказавшаго созданіе монастыря на этомъ мѣстѣ. Храмовъ 4 каменныхъ: 1) Троицкій (заложенъ въ 1734 г. и освященъ въ 1748 г.); 2) во имя св. Александра Невского (построенъ въ 1796 г.) 3) во имя св. Антипы, епископа Пергамскаго (построенъ въ 1799 г.); 4) въ честь Іерусалимской иконы Б. М. съ двумя придѣлами: въ честь Преображенія Господня и во имя преподобнаго Сергія Радонежскаго и Варлаама Хутынскаго. Въ м—рѣ имѣются двѣ чудотворныя иконы: 1) древняя икона св. Антипы; 2) Іерусалимской иконы Б. М., написанная въ 1715 г. царскимъ иконописцемъ Кирилломъ Булановымъ, въ монашествѣ Корниліемъ, который принялъ схиму съ именемъ Каріона († въ 1731 г.). Пустынь владѣетъ 213 дес. земли. Архимандритъ. Монаховъ 16. послушниковъ 44.

Ряз. свѣд. (1901 г.); Святотроицкая Кривоезерская пустынь, стр. 1—40 (изъ № 6 Костром. Епар. Вѣд. 1891 г.); Зѣрянскій, т. II, № 898; Строевъ, столб. 870; Любимецкій, стр. 19; Страницы 1861, июль, стр. 341—346; Вѣдомость, стр. 44—45.

344. Николаевская Надѣвская нештатная общежительная мужская пустынь въ 70 в. отъ у. г. Макарьева, на правомъ берегу р. Немды. Существовала еще въ первой половинѣ XVII столѣтія; въ 1724 г. была приписана къ Ипатьевскому монастырю; въ 1816 г. была приписана къ Троицкой Кривоезерской пустыни; въ 1856 г. стала самостоятельной. Пустынь владѣетъ 6297 дес. земли. Игумень. Монаховъ 8, послушниковъ 4.

Зѣрянскій, т. I, № 307, стр. 186; Строевъ, столб. 883; Любимецкій, стр. 13; Вѣдомость, стр. 44—45.

345. Высоковскій Успенскій единовѣрческій 3 класса общежительный мужской монастырь въ 70 в.

отъ у. г. Макарьева, при р. Утрусь. На этомъ мѣстѣ былъ раскольничій скитъ, основанный монахомъ Герасимомъ, принявшимъ единовѣріе въ 1804 году. Въ 1820 г. здѣсь была учреждена единовѣрческая общежительная пустынь, которая въ 1829 г. была возведена на степень 3 класса. Монастырь владѣеть 662 дес. земли и получаетъ изъ казны 799 р. 26 коп. и взамѣнъ угодій 114 р. 24 коп. Игумень. Монаховъ 12, послушниковъ 5.

Зѣрваскій, т. I, № 149, стр. 127; Любвицкий, стр. 13; Вѣдомость, стр. 44—45.

Чухломской уѣздъ.

346. Аврааміевъ Городецкій Покровскій заштатный (съ 1764 г.) общежительный мужской монастырь, на берегу Чухломскаго озера, въ 11 верстахъ къ сѣверо-западу отъ уѣзднаго г. Чухломы. Основанъ въ XIV в. ученикомъ преп. Сергія Радонежскаго, преп. Аврааміемъ Чухломскимъ († 20 іюня 1375 г.). Храмовъ три: 1) соборный въ честь иконы Б. М. „Умиленіе“ съ двумя придѣлами: во имя преп. Авраамія и во имя св. пр. Іліи (построенъ въ XIX в.); 2) въ честь Покрова Б. М. (построенъ въ 1608—1631 г. г.); 3) во имя св. Николая Чудотворца съ однимъ придѣломъ (построенъ въ XVII в.). Въ Ильинскомъ придѣлѣ соборнаго храма покоятся подъ спудомъ мощи преп. Авраамія. Въ соборномъ храмѣ находятся: 1) мѣстнотимая икона преп. Авраамія, 2) чудотворная икона Б. М. „Умиленіе“, иначе называемая Галичскою или Чухломскою. 19 іюля (въ память преп. Авраамія) и въ 7-е Воскресеніе по Пасхѣ совершаются крестные ходы. Въ Покровскомъ храмѣ находится могила княжны Елены Владиміровны Долгорукой († въ 1632 г.); на монастырскомъ кладбищѣ погребены представители старинныхъ родовъ Лермонтовыхъ и Мамаевыхъ. Въ Покровскомъ храмѣ сохраняются верхи: и преп. Авраамія. М—ръ владѣеть 337 дес. земли. Игумень. Іеромонаховъ 4, іеродіаконовъ 4, послушниковъ 13.

Ряз. сѣдл. (1901 г.): Зѣрваскій, т. II, № 597; Строевъ, столб. 866—68; Любвицкий, стр. 13; Вѣдомость, стр. 44—45.

Юрѣвецкій уѣздъ.

347. Николаевскій Тихоновъ Лухскій 3-го класса необщежительный мужской монастырь въ 5 в. отъ заштатнаго г. Лука, въ 67 в. отъ у. г. Юрѣвца, въ 25 в. отъ Вичуги, станціи Московско-Ярославско-Архангельской жел. дороги. Основанъ въ 1498 г. пр. Тихономъ Луховскимъ († 16 июня 1503 г.), мощи котораго были открыты 26 июня 1568 года. Храмовъ четыре каменныхъ: 1) холодный Крестовоздвиженскій (построенъ въ 1679 г.); 2) теплый въ честь Смоленской иконы Б. М. съ придѣломъ во имя св. Николая Чудотворца (построенъ въ 1838 г.); 3) надъ св. воротами въ честь Преображенія Господня (построенъ въ 1784 году); 4) въ честь Покрова Пр. Богородицы и во имя преп. Тихона Луховскаго, на первоначальномъ мѣстѣ его подвиговъ, въ урочищѣ „Святынька“, прежде называвшемся „Копытово“ (построенъ въ 1860 году).

Мощи преп. Тихона почиваютъ подъ спудомъ внутри холоднаго собора. 26 июня совершается крестный ходъ вокругъ монастыря. 12 ноября празднуется явленіе мѣстно-чтимой Смоленской иконы Б. М. Противъ алтаря Крестовоздвиженскаго собора находится могила современника преп. Тихона, схимонаха Филарета, память котораго окружные жители чтутъ совершеніемъ заупокойныхъ литій. Въ монастырѣ хранятся: евангеліе и апостолъ, писанные полууставомъ рукой преп. Тихона; два деревянные ковша, блюдо и семиглавый ковчегъ, сработанные имъ же. М—ръ владѣетъ 31 дес. земли. Игумень. Монаховъ 6, послушниковъ 15.

Рев. свзд. (1901 г.); П. Илиевскій, Луховская Тихонова пустынь, Кострома 1898, стр. 1—131+XXV, VI; Заѣрвскій, т. II, № 895; Огровъ, столб. 858—59; Лубинскій, стр. 13; Церк. Вѣд. 1903, № 6 в 24; Моск. Вѣд. 1903, отъ 12 іюня; Вѣдомость, стр. 44—45

ЖЕНСКІЕ:

Городъ Кострома.

348. Богоявленскій - Анастасіинскій 3 класса общежительный женскій монастырь, въ самомъ городѣ, въ Константиновской части, въ 150 саж. отъ Сусанинской площади, въ кварталѣ улицъ Богоявленской, Власьевской, Троицкой и Пятницкаго переулка. Точныхъ указаній времени основанія нѣтъ; основаніе его приписывается старцу Никитѣ, жившему въ княженіе Василія Васильевича Темнаго; по нѣкоторымъ даннымъ можно заключить, что Никита былъ ученикомъ и сродникомъ преп. Сергія Радонежскаго, настоятелемъ Боровскаго (Калуж. губ.) Высоцкаго мон—ря; удалившись изъ этой обители онъ и основалъ въ XV в. мужскую Богоявленскую обитель. Въ XVI в. мон—рь украшается камен. зданіями; при игуменѣ Исаи Шапошниковѣ (съ 1559 г.—по 1565), былъ построенъ храмъ Богоявленія Господня, въ это же время за мон—ремъ числилось не мало вотчинъ и угодій. Съ учрежденіемъ штатовъ мон—рь лишается всѣхъ земельныхъ владѣній и получаетъ отъ казны содержаніе, на которое трудно было содержать монашествующихъ и поддерживать благолѣпіе храма, и мон—рь приходитъ въ ветхость. Тогда, по ходатайству настоятелей, монастырь снова былъ надѣленъ землями и угодіями. Въ 1847 г. 6 сентября пожаръ, случившійся въ Костромѣ, истребилъ всѣ мон—рскія постройки, сохранилась невредимой только икона Смоленской Божіей Матери. По случаю пожара мон—рь упраздненъ въ томъ же году; братія была переведена въ Игрицкій Песошенскій мон—рь, угодія и оброчныя статьи переданы въ Ипатьевскій мон—рь, обгорѣвшія зданія отданы подъ стройку семинаріи. Костромичи въ докладной запискѣ 1850 г. 18 августа, поданной на имя Государя Императора Николая Павловича, просили о возстановленіи

мон—ря, и въ 1851 г. послѣдовало Высочайшее разрѣшеніе возобновить въ мон—рѣ Богоявленскій храмъ; но это разрѣшеніе было отмѣнено, въ силу того, что на возстановленіе мон—ря не было необходимыхъ средствъ и въ виду того, что на содержаніе мон—ря пришлось бы возвратитъ ему угодья и земли, отданныя Ипатьевскому мон—рю, отчего тотъ не имѣлъ бы достаточныхъ средствъ для своего содержанія; мон—ръ былъ сломанъ, а храмъ Богоявленскій и Никольскій закрыты. Въ 1863 г. Кострому посѣтилъ Наслѣдникъ Николай Александровичъ († 1866 г.). Интересуясь церковными древностями, онъ посѣтилъ Богоявленскій мон—ръ и выразилъ сочувствіе возстановленію обители. Этимъ обстоятельствомъ воспользовалась игуменія Марія, настоятельница Крестовоздвиженской-Анастасіинской обители и представила въ 1863 г. епископу Платону прошеніе о перемѣщеніи въ Богоявленскій мон—ръ своей обители съ условіемъ его возстановленія. Въ 1863 г. ¹¹/₂₇ ноября ходатайство, по донесенію еписк. Платона, было уважено Св. Синодомъ, который постановилъ: Крестовоздвиженскій Анастасіинскій дѣвичій мон—ръ перевести на мѣсто упраздненнаго Богоявленскаго мон—ря на средства мон—ря и отдать ему всѣ оставшіяся постройки, церкви Богоявленскую и Никольскую и возвратитъ отданные Игрицкой обители по упраздненіи Богоявл. мон—ря всѣ билеты кредит. учрежд., пожертвов. на поминовеніе, и нѣкоторыя изъ ризничн. вещей и утвари. Такъ возникъ нынѣшній Богоявленскій-Анастасіинскій мон—ръ.

Крестовоздвиженскій — Анастасіинскій монастырь, переведенный на мѣсто Богоявленскаго, имѣетъ свою исторію. Онъ основанъ въ XIV в. и прежде назывался Ризположенскимъ Анастасіинскимъ монастыремъ. Въ 1764 г. онъ былъ упраздненъ и обращенъ въ приходскую церковь, а инокини переведены въ Кресто-

воздвиженскій мон—рь; въ 1773 г. Крестовоздвиженскій мон—рь сгорѣлъ, и инокини снова были переведены еп. Симономъ въ Анастасинъ мон—рь; такимъ образомъ Анастасинъ монастырь былъ возстановленъ подъ именемъ Крестовоздвиженскаго—Анастасина мон—ря. Въ мон—рѣ были храмы: 1) церковь Ризположеніе Пресвятыя Богородицы, каменная (построена въ XVII в.) съ двумя придѣлами: 1) въ честь Входа Господня въ Іерусалимъ и во имя мучен. Анастасіи, другой—въ честь Феодоровской иконы Божіей Матери и собора архистратига Михаила (освященъ въ 1832 г.), 2) каменная Срѣтенская съ придѣломъ Василя Великаго. Мон—рь содержался на доходы съ вотчинъ и угодій до 1764 г., а потомъ на средства, отпускаемая ежегодно казною, которыхъ было мало, и мон—рь сталъ приходить въ ветхость, что и послужило отчасти причиной ходатайства о перемѣщеніи его на мѣсто Богоявленскаго м—ря. Богоявленскій—Анастасинскій м—рь вскорѣ достигъ, благодаря трудамъ и заботливости игуменіи Маріи, замѣчательнаго благоустройства и процвѣтанія. Къ монастырю принадлежатъ Крестовоздвиженскій дѣвичій м—рь, Назаретская и Покровская пустыни. Въ 1887 г. Богоявленскій мон—рь пострадалъ отъ пожара, но былъ возобновленъ. Храмовъ въ мон—рѣ 5: 1) Богоявленскій соборъ, каменный, съ престоломъ въ честь Богоявленія Господня и преподобномучен. Анастасіи (возстановленъ въ 1864—1869 г. и возобновленъ послѣ пожара въ 1888 г.); 2) Смоленская часовен. церковь въ честь Смоленской иконы Божіей Матери (построена въ 1824 г.); 3) во имя св. Николая съ придѣломъ во имя чуда архистрат. Михаила (построенъ въ 1752 г., возобновленъ въ 1865 г.); 4) во имя св. Никиты и преп. Сергія Радонежскаго (построенъ въ 1867 г.); 5) кладбищенскій въ честь Преображенія Господня, каменный, прежде приходскій и упраздненный, (въ 1871 г. былъ перенесенъ на

кладбище и въ 1875 г. построень и освященъ). Кромѣ того въ Крестовоздвиж. монастырѣ 2 храма (см. № 349) и въ Назаретской пустыни 1 храмъ (см. № 350).

Въ мон—рѣ находится копія съ чудотворной иконы Смоленской Божіей Матери; принесена въ даръ въ 1864 г. Богородицкимъ Игрицкимъ мон—ремъ. Крестные ходы 6 января и 9 мая—вокругъ обители. 29 октября приносится икона Тихвин. Б. М. Въ усыпальницѣ, устроенной при Богоявленскомъ соборѣ, замѣчательны гробницы: князей Ивана, Андрея и Василя Васильевичей Боровскихъ, племянниковъ велик. кн. Василя Темнаго; стольника Θεод. Петр. Салтыкова, убитаго стрѣльцами въ 1682 г. 15 мая; „строителя мѣсту сему“ инока Никиты. Больница, золотошвейная, живописная образная (изъ фольги и цвѣтовъ) и другія мастерскія. Мон—рѣ владѣеть въ Костромѣ лавкой, и огородами (1 д. 147 с.) и въ разныхъ мѣстахъ Костром. уѣзда землею 1356 д. 1426 с. (лѣса, сѣнокос., пахотн.); мельницей и рыбными ловлями; отъ казны получаетъ 380 р. 27 к. въ годъ жалованья. Игуменія. Монахинь 65, послушницъ 327.

Къ нему принадлежитъ:

349. Крестовоздвиженскій женскій монастырь внутри города, на Цареконстантиновской и Московской улицахъ. Основаніе, какъ видно изъ документовъ, относится къ концу XIV в. Мон—рѣ упоминается въ 1417 г. и называется Ризположенскимъ—Анастасинымъ. Въ 1764 г. упраздненъ, снова открытъ въ 1775 подъ названіемъ Крестовоздвиженскаго—Анастасина. Въ 1864 г. монахини переведены въ Богоявленскій мон—рѣ; въ мон—рѣ осталось нѣсколько монахинь; но мон—рѣ въ управленіи у Богоявленскаго. Въ 1887 г. по случаю пожара возобновленъ.

Храмовъ въ мон—рѣ 2: 1) въ честь Ризположенія Пр. Богородицы, съ придѣлами: правымъ—въ честь Входа Господня во Іерусалимъ, лѣвымъ—въ честь Θεодоровской иконы Божіей Матери и архистратига Михаила; 2) Срѣтенскій съ придѣломъ во имя Василя Великаго (присоедин. къ мон—рю въ 1794 г., возобновленъ въ 1855 г.).

Въ ризницѣ изъ числа разныхъ древнихъ предметовъ утвари замѣчательны евангеліе и потиръ, даръ ц. Михаила Θεодоровича 1643 г. Крестный ходъ совершается 14 сентября, когда приносится Θεодоровская икона Б. Матери и св. Николая.

При мон—рѣ 6-клас. школа для дѣвочекъ съ курсами, выпускающими сестеръ милосердія; Александровская лечебница, 2 барака для больныхъ, богадѣльня для престарѣлыхъ монахинь мон—ря на 25 чел.; больница на 12 кров. для лицъ духовн. званія.

Земли и угодья мон—ря перечислены въ Богоявлен. мон—рѣ, откуда мон—рѣ получаетъ содержаніе.

Костромской уѣздъ.

350. Назаретская пустынь, принадлежащая Богоявленскому Анастасіинскому монастырю, въ пустоши Калашникова Рыловѣ. Домовый храмъ въ честь Рождества Пр. Богородицы (освященъ въ 1874 г.). Ферма, гостинный корпусъ, лечебница. Земли 118 десят. 1230 саж.

351. Покровская пустынь, принадлежащая Богоявленскому Анастасіинскому монастырю, при Беркинской дачѣ. Часовня съ колокольней, а по сторо-

намъ училище и лечебница съ 1891 г. Разныя хозяйственныя службы.

Иванъ Баженовъ, Костромской Боголюбско-Анастасіевскій монастырь. Историческій очеркъ, Кострома, 1895, стр. 3+171+XIII; Историческія извѣстія о Костромскомъ Боголюбскомъ м-рѣ съ XV по XIX вѣкъ, СПб. 1837, стр. 1—54; Заѣрвскій, т. I, № 12, № 260, № 302; Строевъ, столб. 854—56, 60, 61; Любимецкій, стр. 12; Вѣдомость, стр. 44—45.

Ветлужскій уѣздъ.

352. Богородицкая женская община близъ села Заветлужья, въ 170 в. отъ у. г. Ветлуги. Основана по опредѣленію Св. Синода отъ 16 августа—4 сентября 1900 г. Сестеръ общины всего 16.

Церк. Вѣд. 1900 г., № 39; Вѣдомость, стр. 46—47.

Городъ Галичъ.

353. Николаевскій Староторжскій 3-го класса общежительный женскій монастырь въ самомъ городѣ, на берегу Галичскаго озера, близъ Рыбацкой слободы, гдѣ въ старину былъ торгъ. Время основанія его неизвѣстно; полагаютъ, что онъ былъ построенъ преп. Іаковомъ, основателемъ Желѣзоборовскаго монастыря; онъ былъ первоначально мужскимъ; въ 1668 г. былъ обращенъ въ женскій; въ 1759 г. въ него были переведены инокини Зачатейскаго монастыря. Храмовъ два: 1) древній; 2) сооруженный въ 1866 году. Игуменія. Монахинь 23, послушницъ 96.

Описаніе Костромской губ., СПб. 1871, стр. 39; Заѣрвскій, т. II, № 1005, стр. 235—236; Строевъ, столб. 872—873; Любимецкій, стр. 12; Вѣдомость, стр. 44—45.

Галичскій уѣздъ.

354. Троицкій нештатный общежительный женскій монастырь при селѣ Новомъ въ Теляковѣ, въ 40 в. отъ у. г. Галича, на р. Шаренгѣ. Основанъ въ 1874 г. на средства помѣщицы Варенцовой. въ видѣ

женской общины, которая въ 1893 году была переименована въ монастырь. Монастырь владѣеть 430 дес. земли. Храмъ одинъ во имя Св. Троицы съ придѣломъ въ честь Феодоровской иконы Б. М. (сооруженъ на средства пот. поч. гражд. Ф. Н. Пырсаго). Игуменія. Монахинь 24, послушницъ 166.

Звѣрзвскій, т. I, № 500, стр. 262; Вѣдомость, стр. 44—45.

Городъ Кинешма.

355. Успенскій нештатный общежительный женскій монастырь въ самомъ городѣ. До 1764 г. здѣсь былъ женскій монастырь, неизвѣстно когда основанный; по упраздненіи его въ 1764 г. при монастырской церкви была учреждена богадѣльня; въ 1869 г. богадѣльня была переименована въ Вознесенскую женскую общину, которая въ 1896 году была обращена въ монастырь. Игуменія. Монахинь 9, послушницъ 90.

Звѣрзвскій, т. I, № 118, стр. 116; Россія, стр. 373; Вѣдомость, стр. 44—45.

Кинешемскій уѣздъ.

356. Рѣшенскій Макарьевскій нештатный общежительный женскій монастырь близъ слободы Рѣшмы, въ 20 в. отъ у. г. Кинешмы, на правомъ берегу р. Волги. Основанъ въ XVII столѣтіи жителями слободы Рѣшмы. Игуменія. Монахинь и послушницъ ?

Звѣрзвскій, т. II, № 917, стр. 202; Вѣдомость, стр. 44—45.

Макарьевскій уѣздъ.

357. Троицкій Бѣлбажскій 2 класса (съ 1764 г.) общежительный женскій монастырь въ 90 в. отъ у. г. Макарьева, въ 30 в. отъ почтовой станціи въ селѣ Ковернинѣ, близъ рѣчки Бѣлбажи, при Покровской слободѣ и дер. Вязовкѣ. Основанъ въ 1708 г. по волѣ Петра Великаго, Питиримомъ, строителемъ Переславльскаго Николаевскаго монастыря (впослѣдствіи

архіепископомъ Нижегородскимъ); съ 1800 года обращенъ въ общежительный. Храмовъ три каменныхъ: 1) холодный соборный Троицкій (построенъ въ 1725 г.) съ придѣлами — правымъ въ честь Успенія Б. М. и лѣвымъ—во имя св. Іоанна Богослова (построены въ 1809 и 1810 годахъ); 2) теплый въ честь Введенія во храмъ Пр. Богородицы (построенъ въ 1732 г.); 3) теплый въ честь Нерукотвореннаго образа Спаса (построенъ въ 1815 г.). Въ монастырѣ имѣются мастерскія: ткацкая, швейная и башмачная. Инокини занимаются также земледѣльческими работами (м—ръ владѣеть 238 дес. земли). 2 мукомольныя мельницы (водяная и вѣтряная). Школа грамоты для дѣвочекъ съ 16 окт. 1900 г. Игуменія. Монахинь 31, послушницъ 189.

Рев. свѣд. (1901 г.); Заѣриискій, т. II, № 683; Строевъ, столб. 879; Вѣстникъ 1-й Всерос. выставки мон. работъ, Сиб. 1904, № 10; Любимецкій стр. 13; Вѣдомость, стр. 44—45.

358. Боголюбскій нештатный необщежительный женскій монастырь при селѣ Боголюбскомъ, близъ р. Вотгати, въ 56 в. отъ у. г. Макарьева. Учрежденъ въ 1864 году на усадебной землѣ, пожертвованной потом. поч. гражданиномъ Полѣновымъ, въ видѣ женской общины, которая въ 1893 году была обращена въ монастырь. М—ръ владѣеть 1259 дес. земли. Игуменія. Монахинь 4, послушницъ 155.

Заѣриискій, т. I, № 48, стр. 89; Любимецкій, стр. 13; Вѣдомость, стр. 44—45.

Солигаличскій уѣздъ.

359. Богородицкій Феодоровскій нештатный общежительный женскій монастырь при селѣ Ратьковѣ, въ 2 в. отъ у. г. Солигалича. Основанъ въ 1872 г. въ видѣ женской общины, которая въ 1892 г.

была обращена въ монастырь. М—ръ владѣеть 579 дес. земли. Игуменія. Монахинь 13, послушницъ 101.

Здѣривскій, т. I., № 54, стр. 90; Любвицкий, стр. 13; Вѣдомость, стр. 44—45.

24.

Кубанская область. Ставропольская и Екатеринодарская епархія.

(Областной городъ Екатеринодаръ; епархіальный гор. Ставрополь Кавказскій).

Монастырей мужскихъ 9, женскихъ 3, всего 12.

Монашествующихъ: мужч. 494, женщ. 413, всего 907.

МУЖСКІЕ

Баталпашинскій отдѣлъ.

360. Александро-Аѳонская Зеленчукская нештатная общежительная мужская пустынь въ ущельѣ р. Большого Зеленчука, въ 7 в. отъ отъ поселка Хасутскаго, въ 20 в. отъ станицы Зеленчукской; въ 80 вер. отъ станицы Баталпашинской (почтово-телегр. конт.), въ 120 вер. отъ станціи „Невинномысская“ Владикавказ. жел. дороги. Пустынь основана въ 1887 г. старцемъ келліи Благовѣщенской Аѳонскаго Хиландарскаго монастыря, іеромонахомъ (потомъ былъ игуменомъ) Серафимомъ и открыта въ 1889 г. Уставъ въ м—рѣ св. Аѳонской горы. Въ пустыни три храма: 1) во имя св. Александра Невскаго, возобновленъ и освященъ въ 1889 г, на развалинахъ храма, существовавшего еще, какъ полагаютъ, въ XV в.; 2) изъ развалинъ возобновленъ и освященъ въ 1899 г. во имя Св. Живонач. Троицы; 3) древній храмъ, въ развалинахъ, еще не возобновленъ. Въ пустыни находится мѣстнотимая икона, копія съ Гребенской иконы Б. М., написанная въ 1889 г. художн. Д. М. Струковымъ на доскѣ, бывшей св. престоломъ, освящен. патриархомъ Адрианомъ въ церкви Св. Николая, что въ Толмачахъ въ Москвѣ. Кромѣ положенныхъ по уставу,

въ пустыни совершаются крестные ходы: на 2-ой день Пасхи изъ 3-ей во 2-ую и 1-ую церкви, а въ пятницу Свѣтлой недѣли на источникъ. Изъ достопримѣчательностей въ пустыни есть дикокаменный крестъ, сооруженный въ 1013 г. и нынѣ поставленный въ трапезной Александроневскаго храма.

Крестообразно расположенная греческая надпись читается такъ:

Ἰ(η)σ(ου)ς Χ(ριστ)ὸς κηα̅.

Ἐτους ἀπό κτίσεως κόσμου ἕως τῶν τιτίων ατ(αυ)ριῶν εφχα,
т. е. въ лѣто отъ созданія міра до освященія (храма)
6521 (=1013 по Р. Хр.).

При пустыни имѣется богадѣльня на 10 чел. престарѣлыхъ воиновъ.

Пустынь владѣеть участкомъ земли въ 180 десят. (44 удобной и 136 неудобн.). Къ пустыни приписанъ Георгіевскій Хумаринскій древній храмъ, на лѣвомъ берегу р. Кубани (возобновленъ и освященъ во имя Св. Георгія Побѣдоносца).

Игумень. 18 монаховъ, 14 указн. послушниковъ, и 41 живущихъ на испытаніи.

Ряз. свѣд. (1901 г.); Древне-христіанскіе храмы и Св. Алексавдро-Аюоскій Зеленчукскій монастырь, М. 1892, стр. 1—32; изд. 4, Одесса 1897, стр. 1—48; Леонидъ Денисовъ, Св. Алексавдро-Аюосская Зеленчукская мужская пустынь, изд.—3, М. 1901; Заѣривскій, т. I, № 4; И. Понятовскій, Сборникъ греческихъ и латинскихъ надписей Кавказа, СПб. 1881, стр. 7—8, № 10; Відомость, стр. 96—97.

К ъ н ей п р и п и с а н ь:

361. Покровскій мужской скитъ на участкѣ генерала Калиновича, близъ станціи Гулькевичи Владикавказской жел. дороги. Храмъ одинъ въ честь Покрова Б. М. съ придѣломъ на хорахъ во имя св. Николая Кочанова.

Кавказскій отдѣлъ.

362. Кавказскій Николаевскій миссіонерскій нештатный общежительный мужской монастырь, въ мѣст-

ности называемой „Обвалы“ или „Провалы“, на правомъ берегу р. Кубани, въ 3 вер. отъ станицы Кавказской и въ 7 вер. отъ „Кавказской“ станціи Владикавказской ж. д. Учрежденъ на мѣстѣ бывшаго раскольничьяго Николаевскаго скита, разореннаго 11 февраля 1894 г. архимандритомъ Исидоромъ, по опредѣленію Св. Синода отъ 12 февраля 1897 г. Храмовъ два: 1) во имя Св. Николая Чудотворца, 2) въ честь Живоносного Источника. Въ м—рѣ при пещерахъ есть сѣрно-жельзистый источникъ (лечатся отъ катарра желудка). Три гостиницы для богомольцевъ. Архимандритъ. Монаховъ 30, послушниковъ 56.

Рев. соѣд. (1901 г.); Историческое описаніе Кавказскаго миссіонерскаго монастыря, Ставрополь Кавк. 1898, стр. 11—23; Вѣдомость, стр. 94—95.

Къ нему приписаны:

363. а) Романовское подворье на хуторѣ Романовскомъ. Устроено въ 1894 году на землѣ, пожертвованной Екатеринодарскою мѣщанкою Евдокіей Шульгиной. При немъ храмъ въ честь Казанской иконы Б. М. (построенъ въ 1897 году). Школа грамоты (съ 1896 г.).

364. б) Аршавирское подворье въ селеніи Аршавирь (станція Владикавказской жел. дороги). Устроено въ 1896 году на землѣ, пожертвованной Мелитопольскимъ крестьяниномъ Онуфриемъ Довжикомъ. При немъ два храма: 1) во имя св. Александра Невскаго; 2) домовый въ честь Покрова Б. М. (оба построены въ 1896 году). Школа грамоты.

365. Екатерино-Лебяжская Николаевская нештатная общежительная мужская пустынь на Лебяжемъ островѣ, при р. Бейсюгѣ, въ 20 вер. отъ Каневской и Брюховецкой станицъ (почт. станціи), въ 70 верстахъ отъ станціи Владикавказской жел. дороги. „Станичная“ и въ 80 в. отъ станціи той же дороги „Ки-

сляковка*. Основана, по именному повелѣнію Императрицы Екатерины II, 24 іюля 1794 года и устроена въ 1796 г. Хромовъ три каменныхъ: 1) соборный во имя св. Николая Чудотворца съ двумя придѣлами: правымъ въ честь Рождества Пресв. Богородицы и лѣвымъ во имя св. Александра Невскаго (заложенъ въ 1803 г. освященъ въ 1816 году); 2) домовый въ честь Покрова Б. М. (построенъ въ 1853 г.), съ придѣломъ во имя св. Саввы стратилата (построенъ въ 1872 году); 3) больничный во имя св. великомученицы Екатерины (построенъ въ 1874 году). Церковно-приходская школа. Больница, виноградникъ. Пустынь владѣетъ 1810 дес. земли. Игуменъ. Монаховъ 42, послушниковъ 70.

При ней состоитъ:

366. Всѣхсвятская мужская киновія на островъ Лебяжьяго мыса. Устроена въ 1809 г. Храмовъ два: 1) во имя Всѣхъ святыхъ (построенъ въ 1809 году); 2) въ честь Казанской иконы Б. М. (построенъ въ 1872 году).

Ряз. свѣд. (1901 г.); архив. Самунъ, Екатерино-Лебяжская Николаевская общежительная пустынь Кубанской области М. 1890, стр. 1—48; Зѣвлинскій, т. I, № 567; Любвецкий, стр. 86; Вѣдомость, стр. 96—97.

Городъ Майкопъ.

367. Подворье Михаило-Аѳонской Закубанской мужской пустыни въ самомъ городѣ, на углу Командирской и Георгіевской улицъ. Устроено въ 1880 г. При немъ строится храмъ.

Майкопскій отдѣлъ.

368. Михаило-Аѳонская Закубанская нештатная общежительная мужская пустынь, на сѣверномъ склонѣ Кавказскихъ горъ, въ 45 в. къ юговостоку отъ

города Майкопа, у подошвы горы Физиабхо, въ 8 верстахъ отъ станицы Царской.

Основана въ 1877 г. аѳонскимъ іеромонахомъ (потомъ архимандритъ) Мартиріемъ въ память покоренія Западнаго Кавказа. Уставъ введенъ св. Аѳонской горы. Начало построенія 1878 г. Въ обители 5 храмовъ: 1) деревянный во имя архистратига Михаила (освященъ въ 1878 г.); 2) деревянный во имя преп. Александра, первоначальника обители неусыпающихъ, надъ помѣщ. настоятеля (освященъ въ 1881 г.); 3) каменный теплый Успенскій, вмѣщ. 3 тысячи человекъ (оконченъ постройкой и освященъ въ 1885 г.); 4) во имя Св. Троицы съ трапезною (строился съ 1884—1902 г.); 5) каменный на горѣ Физи-абхо (назыв. Ѳаворомъ), въ честь Преображенія Господня, на 600 ч. (построенъ въ 1902 г.). На горѣ Острахъ (назыв. Аѳономъ) строится камен. храмъ во имя св. препод. Аѳонскихъ. При пустыни имѣются: страннопріимный домъ на 5000 человекъ; больница (леченіе бесплатное), школа грамоты и метеорологическая станція (съ 1892 г.) Пустынь владѣетъ участкомъ земли подъ постройками въ 430 десят.; при ней устроены разныя мастерскія; кожевенный заводъ, свѣчной заводъ. При пустыни есть углекисл. и сѣрнокисл. источники. Въ 37 вер. отъ Майкопа пустыни съ 1884 года принадлежитъ участокъ въ 1553 д., главная доходн. статья пустыни, мон—рская экономія Колхида (метохъ). Въ экономіи имѣется свыше 200 лошадей, 100 паръ быковъ, 50 верблюдовъ, 100 коровъ и 200 свиней. Въ ней построены: сыроварный заводъ, маслобойня, паровая мельница; при сыроварн. заводѣ — школа сыроваровъ практикантовъ и учениковъ; кирпичный заводъ; устроена пасѣка въ 400 ульевъ, завезенъ виноградникъ въ 10 десят., дающ. прекр. кач. вина. Земледѣліе ведется въ большихъ размѣрахъ: хлѣбами засѣвается отъ 400—600 десятинъ; при

экономіи строится храмъ. Архимандритъ, 12 іеромонаховъ, 2 іеросхимонаха, 5 іеродіаконовъ и 200 ч. братіи.

Ред. свѣд. (1902 г.); Свато-Михайловская Леонская Закубавская пустынь, Одесса, 1902, стр. 1—49; Заѣривскій, т. I, № 296; Любинецкій, стр. 37; Вѣдомость, стр. 96—97.

ЖЕНСКІЕ:

Екатеринодарскій отдѣлъ.

369. Маріе-Магдалиновская Черноморская 3-го класса общежительная женская пустынь въ 12 в. отъ станицы Тимошевской, въ 92 в. отъ обл. гор. Екатеринодара. Основана въ 1848 году. На устроение ея внесено Черноморскимъ казачьимъ войскомъ 20000 р. Пустынь владѣетъ 522 дес. земли. Игуменія. Монахинь 7, послушницъ 148.

Заѣривскій, т. I, № 285; Любинецкій, стр. 37; Вѣдомость, стр. 96—97.

370. Покровскій нештатный общежительный женскій монастырь близъ станицы Динской. Основанъ по опредѣленію Св. Синода отъ 21 мая—22 августа 1899 года въ имѣніи крестьянки Татіаны Кончаковой (123 дес. 800 кв. саж.) подъ именемъ женской общины, которая по опредѣленію св. Синода отъ 16—25 марта 1904 года за № 1461 преобразована въ монастырь. Молитвенный домъ въ честь Покрова Пр. Богородицы. Храмъ каменный строится. При монастырѣ имѣются: страннопріимный домъ, школа для дѣтей окрестныхъ жителей. Сестры занимаются пчеловодствомъ, садоводствомъ и хлѣбопашествомъ. Игуменія. Монахинь и послушницъ 85.

Церк. Вѣд. 1899, № 37; 1904, № 16; Вѣдомость, стр. 96—97.

Баталпашинскій отдѣлъ.

371. Сентисскій Спасо-Преображенскій нештатный общежительный женскій монастырь, на бе-

регу р. Теберды, близъ аула Сенты. Учрежденъ въ 1892 году въ видѣ женской общины, которая въ 1897 г. была обращена въ монастырь. Храмовъ два: 1) Преображенскій (древній, основанный въ X вѣкѣ; ремонтированъ и освященъ въ 1896 году). 2) во имя св. муч. Агаеодора. М-рь имѣетъ 400 дес. земли. Игуменія. Монахинь и послушницъ 170.

Моск. Вѣд. 1903, № 93 и 115; 1904, № 287; Вѣдомость, стр. 96—97.

25.

Курляндская губернія.

Рижская и Митавская епаркія.

(Губернскій городъ Митава, епархіальный городъ Рига).
Монастырей женскихъ 3. Монашествующихъ женщинъ 44.

ЖЕНСКІЕ:

Митавскій уѣздъ.

372. Спасо-Преображенская женская пустынь, приписная къ Рижскому Троице-Сергіеву женскому монастырю, въ 40 в. отъ Риги и въ 10 вер, отъ губ. города Митавы. Основана въ 1899 году на дарованной съ Высочайшаго соизволенія въ 1894 году Министерствомъ Государственныхъ Имуществъ казенной лѣсной дачѣ, въ размѣрѣ 170 десятинъ 500 кв. сажень. Храмъ одинъ каменный въ честь Преображенія Господня (освященъ 20 іюня 1899 г.). Страннопримный домъ; въ верхнемъ этажѣ его церковная школа. Ежегодно 8 мая сюда приносится съ крестнымъ ходомъ мѣстнотимая икона Б. М. Якобштадтская. Монахиня 1, послушницъ рясофорныхъ 9 и проживающихъ на испытаніи 23.

Риж. свѣд. (1902); Рижская Св.-Троицкая женская община Рига, 1902, стр. 26—29, 31—32; Церк. Вѣд. 1902, № 38; Вѣдомость, стр. 84—85.

Городъ Якобштадтъ.

373. Свято-Духовъ Якобштадтскій заштатный женскій м—рь, приписной къ Иллукстскому женск.

м—рю, въ самомъ городѣ, на лѣвомъ берегу рѣки Двины, противъ мѣстечка Крейцбурга, Витебской губерніи. Время основанія его съ точностью неизвѣстно; по всей вѣроятности, онъ основанъ въ 1670 году одновременно съ обращеніемъ русскаго поселка на рѣкѣ Двинѣ изъ слободы въ городъ Якобштадтъ по фундаціонной грамотѣ герцога Курляндскаго Якова; онъ былъ построенъ русскимъ купцомъ Раткевичемъ, который былъ свидѣтелемъ чудеснаго исцѣленія отъ Якобштадтской иконы Б. М.; въ 1795 г. вошелъ въ составъ Псковской епархіи; въ 1817 г. былъ упраздненъ, но туда еще назначались игумены; окончательно закрытъ въ 1866 г. Храмовъ 2 каменныхъ: 1) въ честь Сошествія Св. Духа съ 2 придѣлами, построенный въ 1888 г. на мѣстѣ древняго храма, созданнаго въ 1670 — 1675 г., возобновленнаго въ 1882 — 1884 годахъ на средства Прибалтійскаго православнаго братства и сгорѣвшаго 16 января 1885 года; 2) во имя св. Николая Чудотворца (построенъ въ 1774 г.).

Въ Духовскомъ храмѣ хранится чудотворная Якобштадтская икона Б. М.; въ Никольскомъ храмѣ находятся: древняя икона св. Николая Чудотворца и древняя икона—складень Знаменія Б. М. Якобштадтское Владиміро-Маріинское училище (съ 1885 г.).

Н. Н. Васильевъ, Древній Свато-Духовскій храмъ въ городѣ Якобштадтѣ Курляндской губерніи. Историческій очеркъ. С.Пб. 1886 стр. 1—64; Св.-Духовскій православный храмъ въ Якобштадтѣ (Истор. Вѣст. 1885 г.) стр. 184—189; Заѣрвскій, т. I, № 186, Вѣдомость стр. 82—83.

Якобштадтскій уѣздъ.

374. Иллукстскій Рождество-Богородицкій 3 класса общежительный женскій монастырь въ мѣстечкѣ Иллукстѣ, въ 4 вер. отъ лѣваго берега рѣки Двины, и въ 80 в. отъ у. г. Якобштадта. Основанъ въ 1816 г. и первоначально былъ мужскимъ; въ 1880 г. обращенъ въ женскій. Трехъ классное духовное женское училище

(съ 1881 г.). М—рь владѣеть 380 дес. земли. Игуменія. Монахинь 6. послушницъ 4.

Послѣдніе Арсеньевъ, епископомъ Рязскимъ и Митавскимъ Плувстеклаго Рождество-Богородицкаго и—ра, Рига, 1892, стр. 1—28; Зѣтровскій, т. I, № 409; Лавицкий, стр. 13; Вѣдомость, стр. 92—83.

26.

Курская губернія.

Курская и Бѣлгородская епархіи.

(Губернскій и епархіальный г. Курскъ).

Монастырей мужскихъ 14, женскихъ 4, всего 18.

Монашествующихъ: мужчинъ 1265, женщинъ 1919, всего 3184.

МУЖСКІЕ.

Городъ Курскъ.

375. Курскій Знаменскій 1 класса (съ 1854 г.) необщежительный мужской м—рь въ самомъ городѣ (станція Курско-Харьково-Севастопольской жел. дор.).

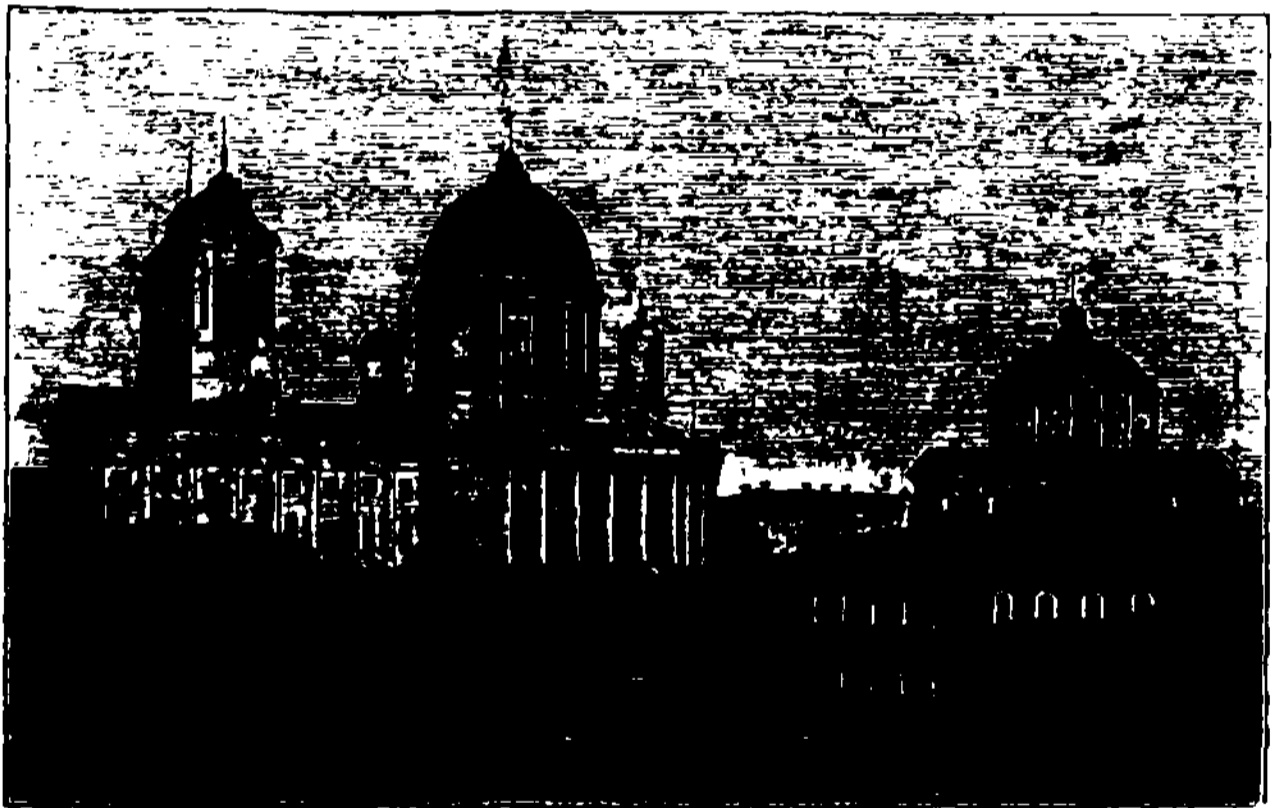

Курскій Знаменскій монастырь.

на Красной площади, на высокой горѣ, при рѣкѣ Тускори. Основанъ въ 1612 году жителями города Курска въ память избавленія отъ осады войсками гетмана Жолкевскаго; въ 1681 году приписанъ къ Бѣлгородскому архіерейскому дому; въ 1764 году положенъ во 2 классѣ, въ 1833 г., съ переводомъ архіерейской кафедры изъ Бѣлгорода въ Курскъ, назначенъ архіерейскимъ домомъ.

Храмовъ два каменныхъ: 1) соборный въ честь иконы Б. М. Знаменія (построенъ въ 1816 году) съ 4 придѣлами: во имя св. князя Александра Невскаго и св. Митрофана Воронежскаго, во имя св. Сергія Радонежскаго, въ честь Срѣтенія Господня, во имя св. Николая Чудотворца; 2) Крестовый во имя Трехъ Святителей (построенъ въ 1853 году).

Въ монастырскомъ соборѣ хранится древняя чудотворная икона Б. М. Знаменія-Курская, или Коренная, явившаяся въ 1295 году и недавно прославленная чудеснымъ избавленіемъ отъ послѣдствій динамитнаго взрыва 8-го марта 1898 года.

М—рь владѣеть 404 дес. земли. М—ремъ управляетъ епархіальный епископъ Курскій. Монаховъ 40, послушникомъ указныхъ 9 и находящихся на испытаніи 20.

Протоіерей Іоаннъ Истомищъ, Историческое описаніе Курскаго Знаменскаго м—ря, Курскъ, 1857, стр. 1—95+1; Звѣривскій, т. I, № 201; Строевъ, столб. 637—38; Любавецкій, стр. 13; Россія, т. II, стр. 464; Величковъ. виш. I; Амфіанъ Лебедевъ, Историческія разсказы въ пажво-русскихъ архивахъ, М. 1885, стр. 21—28, 40—48; Мысли и чувства по поводу иконы Знаменія въ Курскѣ, М. 1898, стр. 1—16; Вѣдомость, стр. 46—47.

Курскій уѣздъ.

376. Коренная Рождество-Богородичная нештатная общежительная мужская пустынь, въ 27 в. отъ губ. гор. Курска, въ 1 в. отъ слободы Коренной, Долговской волости, при р. Тускори. Основана въ 1597 году на мѣстѣ явленія чудотворной Курской иконы Знаменія Б. М., находящейся въ Знаменскомъ монастырѣ въ Курскѣ; съ 1618 по 1764 г. была приписана къ Знаменскому Курскому м—рю; въ 1764 г. получила самостоятельность. Храмовъ каменныхъ два: 1) соборный въ честь Рождества Богородицы; 2) въ честь иконы Б. М. Живоносный Источникъ (оба существуютъ съ основанія пустыни). Пустынь владѣеть

718 дес. земли. Игумень. Монаховъ 82, послушниковъ 102.

Историческое описаніе Коренной Рождество-Богородичной пустыни, изд. 4, М. 1889; Заѣрвскій, т. II, № 883; Строевъ, столб. 639—640; Россія, стр. 460, 473; Любимецкій, стр. 13; Величковъ, т. I; Вѣдомость, стр. 46—47.

377. Знаменскій загородный архіерейскій домъ, въ 4 в. отъ города Курска, на верховьѣ рѣки Кура, пріобрѣтенная въ 1722 году. Храмъ домовый во имя св. Іоанна Богослова.

Городъ Бѣлгородъ.

378. Троицкій 2 класса необщежительный мужской монастырь въ самомъ городѣ. Основанъ въ 1833 г. въ бывшемъ архіерейскомъ домѣ. Храмовъ два: 1) соборный Троицкій; 2) во имя св. Николая Чудотворца, съ придѣломъ во имя Страшнаго Суда. Въ монастырѣ находится мѣстнотимая икона св. Николая, именуемаго Ратнымъ; 5 мая она носится въ крестномъ ходу въ село Устинку, за 30 в. отъ города. Въ склепѣ подъ Николаевскимъ храмомъ покоится подъ спудомъ епископъ Бѣлгородскій, Іоасафъ Горленко († 10 дек. 1754 г.), почитаемый окрестными жителями. Монастырь владѣеть 260 дес. земли и получаетъ изъ казны 1249 р. 7 коп. Архимандритъ. Монаховъ 18, послушниковъ указныхъ 18.

Заѣрвскій, т. I, № 506, стр. 265; Россія, стр. 471; Вѣдомость, стр. 46—47; объ Іоасафѣ Горленко см. отд. издавія его жизнеописанія: 1) СПб. 1854, стр. 1—24; 2) Гр. Кузьминскій, Харьковъ, 1883, стр. 1—143; 3) М. 1896, стр. 1—36; 4) А. Ковалевскій, М. 1897, стр. 1—30.

Бѣлгородскій уѣздъ.

379. Загородный архіерейскій домъ въ 2 в. къ югу отъ уѣзднаго города Бѣлгорода. Храмъ домовый въ честь Преображенія Господня.

Городъ Обоянъ.

380. Зилменскій 3 класса общежительный (съ 1905 года) мужской монастырь въ самомъ городѣ, надъ заливомъ р. Псла. Время основанія неизвѣстно: существовалъ уже во второй половинѣ XVII столѣтія. М-рь владѣеть 307 дес. земли. Архимандритъ. Монаховъ 19, послушниковъ указныхъ 1, проживающихъ на испытаніи 24.

Зѣвряевскій, т. II, № 810, стр. 140; Строевъ, столб. 641; Россія, стр. 476; Любимецкій, стр. 14; Вѣдомость, стр. 46—47.

Городъ Путивль.

381. Молченскій Печерскій 3 класса необщежительный мужской монастырь въ самомъ городѣ, при впаденіи р. Крынки въ р. Сеймъ. Основанъ въ первой четверти XVII столѣтія иноками разоренной тогда Софроніевой пустыни. М—рь владѣеть 113 дес. земли. Архимандритъ. Монаховъ 23, послушниковъ указныхъ 2, находящихся на испытаніи 11.

Зѣвряевскій, т. II, № 934, стр. 208; Строевъ, столб. 635—36; Россія, стр. 616; Любимецкій, стр. 14; Вѣдомость, стр. 46—47.

Путивльскій уѣздъ.

382. Глинская Рождество-Богородицкая заштатная (съ 1764 г.) мужская пустынь, на правомъ берегу р. Обесты, впадающей недалеко въ р. Клевень, въ 7 в. отъ платформы „Глинская пустынь“ узкоколейнаго подъѣзнаго пути „Ворожба-Средина-Буда“ Кіево-Воронежской ж. д., въ 12 в. отъ г. Глухова Черниговской губ. и въ 40 в. отъ у. г. Путивля и Рыльска. Основана въ концѣ XVI в. иноками Путивльскаго м—ря на мѣстѣ явленія чудотворной иконы Рождества Пресв. Богородицы въ „Глинскомъ“ бортномъ ухажьѣ; послѣ 1648 г. поступила въ зависимость Путивльскаго Молченскаго м—ря; Петръ 1-й подарилъ ее въ составѣ Крупецкой вол. гетману Ивану Мазепѣ, который въ 1706 г. передалъ пустынь въ вѣ-

дѣніе Кіевской митрополіи; въ 1731 г. вновь подчинена Путивльскому Молченскому м—рю; съ 1764 г. стала самостоятельной.

Храмовъ четыре, каменныхъ: 1) соборный —въ честь Рождества Пресв. Богородицы съ двумя придѣлами: правымъ—во имя св. Митрофана и Тихона Воронежскихъ и лѣвымъ—во имя св. Алексія митрополита Московскаго и св. царицы Александры (построенъ въ 1770 г.), 2) надъ св. вратами—въ честь Иверской иконы Б. М. (построенъ въ 1831 г.), 3) теплый—въ честь Успенія Б. М.,—съ двумя придѣлами: правымъ—во имя св. Николая Чудотворца и лѣвымъ—во имя



Глинская Рождество-Богородицкая пустынь.

св. великомуч. Варвары (построенъ въ 1843 г. и расширенъ въ 1889 г.), 4) больничный—въ честь Воздвиженія креста Господня (освященъ въ 1897 г). Въ соборномъ храмѣ находятся: 1) явленная чудотворная Пустынно-Глинская икона Рождества Пресв. Богородицы, явившаяся въ XVI в.; 2) чудотворная икона Нерукотвореннаго Спаса, писанная въ XVIII в.; 3) замѣчательная древняя икона св. Николая Чудотворца,

пожертвованная пустыни въ 1821 г. генеральшей А. П. Хвостовой.

Крестные ходы вокруг м—ря совершаются въ Преполовеніе и 1 августа; 19 іюля бываетъ крестный ходъ съ чудотворной иконой Б. М. (установленный въ память избавленія отъ холерной эпидеміи въ 1848 г.) въ г. Глуховъ, гдѣ икона пребываетъ до 2 августа; 2 авг.—крестный ходъ изъ г. Глухова въ пустынь; 9 сентября—крестный ходъ съ тою же иконой изъ пустыни въ Ближній скитъ. Въ соборномъ храмѣ противъ сѣверныхъ вратъ праваго придѣла погребень нетлѣнно почивающій возобновитель Глинской пустыни игумень Филаретъ, прославившійся въ С.-Петербургѣ въ 1821 г., какъ поборникъ православія, въ извѣстномъ дѣлѣ библейскаго общества († 31 марта 1841 г.). Въ часовнѣ—усыпальницѣ подъ Успенскимъ храмомъ погребены: 1) схи-архимандритъ Иліодоръ († 1879 г.) и ученики этого прозорливаго подвижника и опытнаго „старца“: Глинскій архим. Иннокентій († 1888 г.) и схимонахъ Архиппъ († 1896 г.). На монастырскомъ кладбищѣ погребень: 1) іеромонахъ Порфирій, въ мірѣ протоіерей Петръ Левашевъ, который просилъ Николая I отмѣнить винный откупъ и былъ печальникомъ русскаго народа; за рѣзкость языка былъ сосланъ на Валаамъ, отсюда въ Прилуцкій м—рь, а затѣмъ въ Глинскую пустынь († 1868 г.), 2) 100-лѣтній старецъ, Христа ради юродивый, монахъ Θεодотъ. Домъ трудолюбія на 100 мальчиковъ съ обученіемъ ремесламъ (съ 1889 г.). Больница на 30 кроватей съ амбулаторнымъ приѣмомъ больныхъ и выдачей лекарствъ изъ аптеки; при больницѣ пріютъ для увѣчныхъ и слабыхъ. Гостинница и страннопріимный домъ для богомольцевъ. Въ 5 в. отъ пустыни на Кіево-Московскомъ шляхѣ стоитъ монастырская часовня, построенная на томъ мѣстѣ, гдѣ въ 1825 г. игум. Филаретъ встрѣчалъ императрицу Елизавету Алексѣевну, ѣхавшую въ Таганрогъ.

Близъ г. Путивля при монастырскихъ Сеймскихъ мельницахъ имѣется подворье, съ домовымъ храмомъ во имя св. архистратига Михаила и страннопримный домъ для богомольцевъ. Пустынь имѣеть 1346 дес. земли. Архимаодритъ. Монаховъ 129, послушниковъ 45 и находящихся на испытаніи 286.

Къ ней приписаны:

383. а) Ближній мужской скитъ, въ $\frac{1}{4}$ в. отъ пустыни. Храмъ одинъ, каменный—во имя свв. Іоакима и Анны (освященъ въ 1860 г.). Близъ южной стороны храма находится могила извѣстнаго Глинскаго подвижника и молитвенника іеросхимонаха Макарія († 1864 г.); берущіе песокъ съ его могилы и дождевую воду съ надгробной плиты получаютъ, по вѣрѣ, исцѣленія.

384. б) Спасо-Иліодоровскій мужской скитъ, въ 3 в. отъ пустыни, среди лѣса, на берегу рѣки Обесты. Основанъ въ 1893 г. въ память избавленія Государя Императора Николая Александровича отъ опасности въ Японіи въ 1891 году, на мѣстѣ пустынныхъ подвиговъ схи-архимандрита Иліодора. Храма два, деревянныхъ: 1) во имя Спаса нерукотвореннаго (построенъ въ 1892 г.), 2) во имя св. Іоанна Предтечи (построенъ въ 1899 г.).

Реп. свѣд. (1901 г.); Глинская пустынь. Очеркъ современнаго состоянія обители, въ 2-хъ частяхъ. Одесса, 1901, стр. 1—82 + II; Спасо-Иліодоровскій скитъ Глинской Рождество-Богородицкой пустыни, основанный на мѣстѣ пустынныхъ подвиговъ схи-архимандрита Иліодора. Одесса, 1899, стр. 1—40; Чудотворная икона Рождества Пресвѣтѣи Богородици Пустынно-Глинскія. Очеркъ явленія и описаніе важнѣйшихъ чудесъ, отъ нея происшедшихъ. Одесса, 1901, стр. 1—28; Живноеписаніе старца игумена Филарета, Курскъ 1892, стр. 1—87; Заѣрвскій; т. II, № 765, Строевъ, столб. 649—650; Россія, стр. 612; Любинецкій, стр. 14; Вѣдомость, стр. 46—47.

385. Молченская Рождество - Богородицкая Печерская Софроніева общежительная мужская пустынь, въ 25 в. отъ уѣздн. г. Путивля (почтово-телеграфн. станція), въ 180 вер. отъ Курска, въ 30 верст. отъ станцій Кіево-Воронеж. жел. дор. Путивль, Ворожба, Новоселки; на горѣ „Чудной“, къ которой прилегаеть болото „Молче“. Недалеко отъ обители города: Глуховъ (Черниг. губ.) въ 42 в., Сумы (Харьк. губ.) въ 80 в. и Рыльскъ (Кур. губ.) въ 50 в. Время основанія въ точности неизвѣстно; но можно предполагать, что она получила основаніе со времени явленія иконы „Молченской“ Божіей Матери, въ первой половинѣ XV вѣка. Въ этомъ же вѣкѣ пустынь была разорена татарами и возстановлена въ 1591 г.; въ это время пустынь была надѣлена царемъ Феодоромъ Іоанновичемъ разными угодьями. Въ 1592 году пустынь снова подверглась разоренію татарами, а въ 1605 г. была разорена поляками. Послѣ этого разоренія пустынь была упразднена: братія ушли въ Путивльскій монастырь, куда была перенесена и икона Молченской Божіей Матери, а всѣ владѣнія обители приписаны къ мон—рю. Въ 1630 г. въ пустыни былъ построенъ каменный храмъ Рождества Богородицы, а въ 1653 г. по ходатайству путивльскихъ гражданъ пустынь была возстановлена царемъ Алексѣемъ Михайловичемъ; сюда были переведены изъ Ширяевой пустыни 7 чел. братіи. При строителѣ пустыни Софроніѣ начинается ея процвѣтаніе; она добивается независимости отъ Путивльскаго мон—ря, число братіи увеличивается и улучшается ея благосостояніе пріобрѣтеніемъ новыхъ угодій и земель. Въ 1724 г. и 1758 г. былъ приписываемъ къ пустыни Борисоглѣбскій мон—рь въ Путивль (упраздненъ въ 1762 г.). Въ 1764 г., при утвержденіи штатовъ, пустынь была оставлена заштатной. Особеннаго процвѣтанія пустынь достигаетъ при игуменѣ Феодосіѣ (1779 г.);

при немъ уставъ Кіевопечерской лавры замѣненъ уставомъ по чину св. Аѳонской горы, при немъ же пустынь получила въ Херсонскомъ уѣздѣ по приказу кн. Потемкина 5245 десятинъ степной земли и плавней по рѣкѣ Днѣпру; на рѣкѣ Ингульцѣ въ вѣчное владѣніе пустыни по приказу кн. Потемкина (1787 г.) было отмежевано 20718 десятинъ, что дало возможность игумену Ѳеодосію распространить хозяйство, каковое существуетъ и развивается и въ настоящее время.

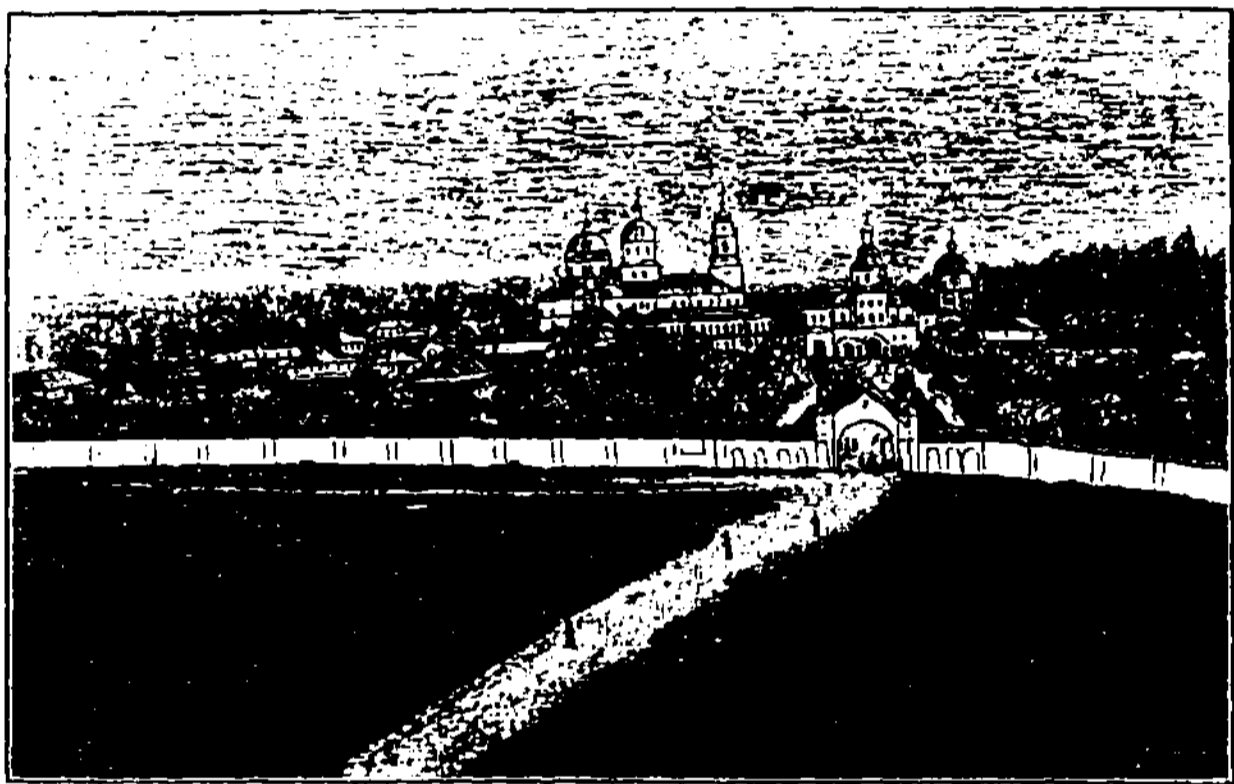

Софроніева пуотынь.

Храмовъ пять каменныхъ: 1) соборный въ честь Рождества Богородицы (основанъ въ 1405 г., нѣсколько разъ разрушался и возстановлялся); 2) двухъэтажный, внизу теплый въ честь Благовѣщенія Пр. Богородицы (выстроенъ при строителѣ Серапіонѣ въ 1710 г.), съ придѣломъ во имя св. Николая Чудотворца и Іоны, митр. Московск.; въ верхнемъ этажѣ въ честь Успенія Пресв. Богородицы (выстроенъ и освященъ въ 1718 г. при томъ же строителѣ), съ придѣломъ въ честь Преображенія Господня (освященъ въ 1762 г.); 3) въ честь Покрова Пр. Богородицы, на св. вратахъ (построенъ въ 1757 г.); 4) въ честь Вознесенія Господня

(начать постройкою въ 1801 г., освященъ въ 1808 г.); 5) пещерный въ честь Рождества Христова (построенъ и освященъ въ 1766 г., въ 1805 отдѣланъ заново и переименованъ).

Въ пустыни имѣются чудотворныя иконы: 1) Молченской Божіей Матери, явившаяся въ 1405 г., празднованіе 18 октября; 2) двѣ Иверскія, одна—прислана въ даръ Сумскимъ атаманомъ Лукіаномъ Константиновымъ въ 1713 г., вторая—даръ царя Алексѣя Михайловича и патріарха Никона старцу настоятелю Софронію (мѣстная въ Рожд. Богородицкомъ храмѣ).

Крестный ходъ въ пустыни совершается 29 апрѣля изъ пустыни въ скитъ, принадлежащій пустыни (см. № 386), въ память избавленія Государя Императора Николая Александровича отъ опасности въ Японіи. Ризница пустыни не имѣетъ достопримѣчательныхъ памятниковъ старины, а въ библіотекѣ хранятся богослужебныя книги, старопечатныя XVI и XVII вѣковъ. При пустыни находятся а) больница, построен. по повелѣнію Импер. Александра I на 15 человекъ на синодальн. средства для монашествующихъ и богомольцевъ; б) гостинница для богомольцевъ; в) живописная на 50 учениковъ. Пустынь имѣетъ много хозяйственныхъ построекъ. Земли при пустыни въ Курской и Харьковск. губ. (въ Сумск. уѣздѣ) пашенн. сѣнокосн., подъ усадьбами 570 десят. 858 саж. и лѣсу строев. и дровян. 1717 дес. 858 саж.; главнѣйшій доходъ составляютъ мельницы по р. Сеймѣ и прит. Теребужѣ (село Теткино Рыльск. уѣзда), пожалован. Петромъ II, о 18 поставахъ; при мельницахъ построена часовня въ честь Иверской Божіей Матери; пустыни принадлежатъ дома въ г. Сумахъ и Рыльскѣ, подворье въ г. Путивлѣ, мѣловая гора при селеніи Горкахъ (12 в. отъ обит.) и имѣется кирпичный заводъ въ 2 вер. отъ обители. Пустынь получаетъ отъ казны въ годъ 85 рублей и проценты съ капиталовъ жертвов. разными лицами.

Въ числѣ настоятелей были:

Строит. Софроній Батовринъ (1656—1689 г.), Серапіонъ (1689—1718 г.), игуменъ Арсеній (1763—1772 г.), архим. Θεодосій (1779—1803 г.).

Архимандритъ. Монаховъ 108, послушниковъ указныхъ 37 и находящихся на испытаніи 145.

Рев. свѣд. (1901 г.); Игуменъ Палладій, Историко-статистическое описаніе Молчанской Рождество-Богородицкой Печерской Софроніевой пустыни, М. 1895, стр. 1—180; Звѣрскій, т. II, № 933; Строевъ, столб. 648—49; Россія, стр. 616; Любинецкій, стр. 14; Вѣдомость, стр. 46—47.

При ней находится:

386. Скитъ во имя Іоанна Крестителя Господня, въ лѣсу, въ 1½ в. отъ пустыни, въ урочищѣ, назыв. Городищемъ. Основанъ игуменомъ Палладіемъ въ 1891 г. въ память избавленія отъ опасности Государя Императора Николая Александровича, въ Японіи въ 1891 г. Въ скиту для удобнѣйшаго внутренняго дѣланія духовнаго литургія совершается только въ праздники, въ дни св. Іоанна Предтечи, въ воскресеніе и субботу, а въ прочіе дни утренняя, вечерняя и повечеріе съ канонами. Входъ женщинамъ въ скитъ воспрещенъ, за исключеніемъ одного дня въ году 29 апрѣля; открытъ въ 1892 г. 25 сентября. Въ этомъ же году освященъ скитскій храмъ во имя св. Крестителя Іоанна. Въ скиту находятся мѣсточтимыя иконы Божій Матери: а) „Одигитри Донскія“, принесен. въ пустынь казак. Ив. Коловертовымъ въ 1773 г., б) „Утоли моя печали“. Средства на содержаніе скитъ получаетъ изъ пустыни, гдѣ хранятся и ему пожертвованныя суммы.

Игуменъ Палладій, цит. соч., стр. 120—127.

Городъ Рыльскъ.

387. Рыльскій Николаевскій 3-го класса (съ 1764 г.) необщежительный мужской монастырь въ ½ в.

отъ города, отъ котораго отдѣляется р. Рыломъ, въ 3 в. отъ станціи Московско-Кіево-Воронежской жел. дороги „Рыльскъ“. Время основанія неизвѣстно; въ первый разъ упоминается въ 1505 году, возобновленъ при игуменѣ Θεодосіѣ около 1614 года. Храмовъ каменныхъ четыре: 1) соборный Николаевскій двухъ-этажный, построенъ въ 1753 г. (съ двумя престолами: въ нижнемъ этажѣ—во имя св. Георгія Побѣдоносца и въ верхнемъ—во имя св. Николая Чудотворца); 2) Крестовоздвиженскій, (построенъ въ 1733 г.); 3) Троицкій (построенъ въ 1747 г.); 4) въ честь Тихвинской иконы Б. М. (построенъ въ 1893 г.). 6-го мая совершается крестный ходъ на островъ близъ села Асмолова, въ 12-ти в. отъ м—ря, гдѣ явилась мѣстнотимая въ монастырѣ икона св. Николая Чудотворца. Церковно-приходская школа съ 1891 года. М—рь владѣеть 98 дес. земли и водяной мельницей при селѣ Банищахъ (Льговскаго уѣзда), въ 35 вер. отъ обители, и получаетъ изъ казны 711 р. 42 к. Игумень. Монаховъ 13, послушниковъ 14.

Ряз. свѣд. (1901 г.); Заѣрянскій, т. II, № 978; Строевъ, столб. 642--43; Россія, стр. 607; Любавецкій, стр. 14; Вѣдомость, стр. 46—47.

Суджанскій уѣздъ.

388. Вѣлогорская Николаевская нештатная общежительная мужская пустынь въ 15 в. отъ у. гор. Суджи, на высокой горѣ праваго берега р. Псла. Основана въ 1671 г. иноками Дивногорскаго Успенскаго монастыря (Воронежской губ.), скрывшимися сюда отъ Татарскихъ набѣговъ. Пустынь владѣеть 255 д. земли.

Игумень. Монаховъ 41, послушниковъ указныхъ 1 и проживающихъ на испытаніи 58.

Заѣрянскій, т. II, № 975, стр. 221; Россія, стр. 608; Любавецкій, стр. 14; Вѣдомость, стр. 46—47.

ЖЕНСКІЕ:

Городъ Курскъ.

389. Троицкій 3 класса (съ 1764 г.) необщезительный женскій монастырь въ самомъ городѣ. Существовалъ уже въ 1628—1631 годахъ на посадѣ. Школа для дѣвочекъ (учреждена въ 1869 году). М—рь владѣеть 170 десят. земли и получаетъ изъ казны 380 руб. 27 коп.

Игуменія. Монахинь 44, послушницъ 426.

Зѣрвскій, т. II, № 1243; Строевъ, столб. 639; Любвицкій, стр. 13; Вѣдомость, стр. 46—47.

Городъ Бѣлгородъ.

390. Рождество-Богородичный 3 класса необщезительный женскій монастырь въ самомъ городѣ. Время основанія неизвѣстно, но, очевидно, не позже XVII столѣтія, такъ какъ въ 1635 году упоминается уже строительница Парасковія. М—рь владѣеть 158 д. земли и получаетъ изъ казны 337 р. 43 к.

Игуменія. Монахинь 41, послушницъ указныхъ 90 и проживающихъ на испытаніи 463.

Зѣрвскій, т. II, № 1123, стр. 296—297; Строевъ, столб. 650; Любвицкій, стр. 13; Вѣдомость, стр. 46—47.

Грайворонскій уѣздъ.

391. Борисовская Тихвинская заштатная необщезительная женская пустынь на горѣ, при рѣкѣ Ворсклѣ, въ $\frac{1}{2}$ верстѣ отъ слободы Борисовки (почт.-телегр. отд.), въ 28 в. отъ станціи Курско-Харьковско-Севастопольской жел. дороги: „Веселая Лопань“, въ 30 в. отъ у. г. Грайворона. Основана въ 1714 году фельдмаршаломъ графомъ Борисомъ Петровичемъ Шереметевымъ, владѣльцемъ Борисовки, гдѣ Петръ I прожилъ около 6 недѣль. Храмовъ три: 1) каменный въ честь Тихвинской иконы Б. М. съ придѣломъ во

имя преп. Сампсона, построенный въ 1822 г.; 2) каменный, въ честь Преображенія Господня съ придѣломъ во имя Трехъ Святителей, построенный въ 1831 г.; 3) деревянный больничный, во имя св. Николая Чуд. съ 1855 г. Въ м—рѣ съ 1799 года находится считаемая чудотворною копія съ Тихвинской иконы Б. М., сопровождавшая графа Шереметева во всѣхъ его походахъ. Церковно-приходская женская школа съ 1884 г. Больница на 10 кроватей. Пустынь владѣеть 8 дес. земли.

Игуменія. Монахинь 66, послушницъ указныхъ 186 и проживающихъ на испытаніи 600.

Рян. сѣд. (1901 г.); Зѣвринскій, т. II, № 658; Строевъ, столб. 650—51; Любимецкій, стр. 13; Вѣдомость, стр. 46—47.

Щигровскій уѣздъ.

392. Александрo-Маріинская женская община при селѣ Ахтырскомъ. По опредѣленію Св. Синода отъ 27 мая—9 іюня 1905 г. преобразована изъ женской богадѣльни.

Церк. Вѣд. 1905, № 26.

27.

Кутансская

губерніа.

(Губернскій городъ Кутансъ).

Монастырей мужскихъ 24, женскихъ 5, всего 29.

Монашествующихъ мужчинъ 942, женщинъ 317, всего 1259.

I. Имеретинская епархія.

(Епархіальный городъ Кутансъ).

Монастырей мужскихъ 10, женскихъ 1, всего 11.

Монашествующихъ мужчинъ 63, женщинъ 34, всего 97.

МУЖСКІЕ

Городъ Кутансъ.

393. Архіерейскій домъ въ самомъ городѣ (станція Закавказской жел. дороги). Владѣеть 38 дес. земли.

Кутаисскій уѣздъ.

394. Гелатскій или Газнатскій Богородичный I класса необщежительный мужской монастырь въ 8-ми верстахъ къ сѣверо-западу отъ города Кутаиса, на уступѣ крутой горы, при рѣкѣ Цкаль-Цитела (или Красная рѣчка), въ трехъ верстахъ отъ станціи Закавказской желѣзной дороги Гелати. Основанъ въ 1110 году Грузинскимъ царемъ Давидомъ III Возобновителемъ; въ 1509 г. былъ раззоренъ татарами; возобновленъ вскорѣ Имеретинскимъ царемъ Багратамъ III (1510—1548); въ 17-мъ вѣкѣ сдѣлался каедрой митрополита; съ половины 19-го вѣка перешелъ въ вѣдѣніе епископовъ Имеретинскихъ. Храмовъ три каменныхъ: 1) въ честь Рождества Б. М. съ шестью придѣлами: во имя св. Іоакима и Анны, св. Марины, св. ап. Андрея, Всемиловитваго Спаса, Николая Чудотворца и св. муч. Ирины; 2) во имя св. великомученика Георгія; 3) во имя св. Николая Чудотворца. Въ главномъ храмѣ находится древняя, чудотворная Хахульская икона Б. М., украшенная царемъ Давидомъ и его правнучкой царицей Тамарой. Кромѣ Хахульской, въ м—рѣ имѣются слѣд. древнія иконы Б. М.: 1) Ацхурская; 2) Гелатская или Газнатская; 3) „Моленіе царя Баграта“ съ изображеніемъ на иконѣ колѣнопреклоненнаго предъ Богоматерью Имеретинскаго царя Баграта III (1510—1548). Въ Георгіевскомъ храмѣ имѣется древняя Пицундская, или Бичвинтская икона Б. М. Въ м—рѣ хранится также знаменитое Гелатское евангеліе, писанное и украшенное миниатюрами въ XI вѣкѣ при знаменитомъ Аѳонскомъ подвижникѣ Георгіѣ Мтацминдели († 1068). Сверхъ этого, въ соборномъ храмѣ сохранились древнія фрески, изображающія святыхъ, праздники и основателей и возобновителей м—ря. Празднованіе, кромѣ престольнаго, совершается также 15 августа. Въ монастырѣ, въ Андреевскомъ придѣлѣ соборнаго храма, покоятся

основатели его св. царь Давидъ III (1089—1125) и правнучка его св. царица Тамара (1184—1212). М—ръ владѣеть 42¹/₂ дес. земли и получаетъ 2730 руб. изъ церковнаго казначейства.

Архимандритъ. Іеромонаховъ 7, Іеродіаконовъ 2, монаховъ 10, послушниковъ 4.

Риз. свѣд. (1902 г.); протоіерей Давидъ В. Гамбашидзе, Гаспатскій монастырь и живописаніе благовѣрнаго царя Давида III Возобновителя, изданіе третье, Кутаисъ, 1896, стр. 1—33; Любимедскій, стр. 35; Прав. Бог. Энцикл., т. IV, СПб. 1903, столб. 746; Н. Ковдаковъ, Опись памятниковъ древности въ нѣкоторыхъ храмахъ и монастыряхъ Грузіи, СПб. 1890, стр. 1—54; И. Помазовскій, Сборникъ греческихъ и латинскихъ надписей Кавказа, СПб. 1881, стр. 52—57; Церк. Вѣд. 1905, № 4; Вѣдомость, стр. 126—127.

395. Моцапетскій Давидо-Константиновъ 2-го класса необщежительный мужской монастырь, въ селеніи Моцапеты, въ 2 в. отъ селенія Гелати и въ 6 в. отъ губернскаго города Кутаиса. Основанъ въ 1040 г. грузинскимъ царемъ Багратомъ IV (1027—1072). Храмъ одинъ во имя св. мучениковъ Давида и Константина (построенъ въ XI в.; обновленъ въ 1863 г.) съ придѣломъ (построенъ въ 1900 г.). Въ храмъ покоятся на вскрытіи мощи св. мучениковъ Давида и Константина, князей Аргветскихъ (память 2 октября). Чудотворная икона Благовѣщенія Б. М. Х вѣка; 25 марта совершается въ честь ея празднованіе. М—ръ владѣеть 96 дес. земли и получаетъ 1110 руб. изъ церковнаго казначейства.

Архимандритъ. Монаховъ 6, послушниковъ 4.

Риз. свѣд. (1901 г.); Любимедскій, стр. 35; Прав. Бог. Энцикл., столб. 748; Ковдаковъ, стр. 55—57; Вѣдомость, стр. 126—127.

Зугдидскій уѣздъ.

396. Цаишскій, приписной къ Намарневскому м—рю (съ 1884 года), мужской монастырь въ селеніи Цаиши, при р. Джумъ, недалеко отъ мѣстечка Зугдиди. Въ храмъ сохраняется крестъ Баграта III, царя Абхазіи и Карталини (980—1014).

Зѣвревскій, т. I, № 583; Ковдаковъ, стр. 93—95.

Лечхумскій уѣздъ.

397. Намарневскій Іоанно-Крестительскій 2 класса необщежительный мужской монастырь, въ 5 в. отъ деревни Ларчвали, вверхъ по рѣкѣ Джоноули, правомъ притокѣ р. Цхенис-цхали, въ 14 в. отъ селенія Цагери (почт. станція и главн. пунктъ уѣзда). Основанъ въ 1822 году владѣтелемъ Мингреліи Леваномъ Дадіани и его супругою Мареою. Храмъ одинъ во имя св. Іоанна Крестителя (праздн. 29 августа), построенный въ 1890 г. М—рь владѣетъ 84 д. земли.

Архимандритъ. Монаховъ 6, послушниковъ 2.

Рел. свѣд. (1901 г.); Любвицкій, стр. 36; Прав. Бог. Энцикл., т. IV, столб. 748; Вѣдомость, стр. 126—127.

398. Цагерскій, приписной къ Намарневскому м—рю (съ 1884 года), мужской монастырь въ селеніи Цагери, на правомъ берегу р. Цхенис-цхали, бывшій кафедральнымъ епископовъ Сванетскихъ. Въ монастырскомъ храмѣ сохраняется серебряный крестъ грузинскаго царя Георгія I (921—956). Тамъ же гробница Григорія Дадіани († 1804 г.).

Забрискій, т. I, № 362.

Рачинскій уѣздъ.

399. Челишскій Успенскій 2 класса необщежительный мужской монастырь въ селеніи Никорцминда, въ 45 в. отъ селенія Они (главнаго пункта уѣзда). М—рь владѣетъ 274 дес. земли и получаетъ 1040 р. изъ церковнаго казначейства.

Архимандритъ. Монаховъ 6, послушниковъ 2.

Любвицкій, стр. 36; Прав. Бог. Энцикл., т. IV, столб. 749; Вѣдомость, стр. 126—127.

Къ нему приписанъ:

400. Схвавскій мужской монастырь при селеніи Схвави. Существовалъ уже въ XVII столѣтіи; въ 1872 г. приписанъ къ Челишскому м—рю.

Забрискій, т. I, № 479.

Шаропанскій уѣздъ.

401. Джручскій Георгіевскій 1 класса необщежительный мужской монастырь, при деревнѣ Мохва, въ 8 в. отъ станціи „Дарквети“. Основанъ по однимъ извѣстіямъ въ V вѣкѣ, по другимъ основанъ или возобновленъ въ 900 г. тогдашнимъ владѣтелемъ Рачинскаго уѣзда. Храмъ во имя св. Георгія Побѣдоносца. Въ монастырѣ погребенъ Давидъ, митрополитъ Имеретіи. М—ръ владѣеть 265 дес. земли.

Архимандритъ. Монаховъ и послушниковъ 15.

Рев. свѣд. (1901 г.); Любинецкій, стр. 36; Прав. Бог. Энцикл., т. IV, столб. 747; Кондаковъ, стр. 152—162; Помяловскій, стр. 51; Вѣдомость, стр. 126—127.

402. Кацхскій Спасо-Вознесенскій 3-го класса необщежительный мужской монастырь въ селеніи Кацхи, въ 50 в. отъ губ. гор. Кутаиса. М—ръ владѣеть 17 дес. земли.

Игумень. Монаховъ 2, послушникъ 1.

Прав. Бог. Энцикл., т. IV, столб. 747; Любинецкій, стр. 36; Кондаковъ, стр. 140—144; Помяловскій, стр. 52; Вѣдомость, стр. 126—127.

ЖЕНСКІЙ:

Шаропанскій уѣздъ.

403. Мгвинскій Спасскій 3 класса общежительный женскій монастырь въ 1½ в. отъ станціи Закавказской жел. дороги „Чиатуры“, въ 40 в. отъ города Квириль. Основанъ въ концѣ XII в. при царицѣ Тамарѣ эриставомъ Рачинскимъ Рати Кахаберидзе. Храма два: 1) во имя Успенія Б. М.; 2) во имя Нерукотвореннаго образа Спасителя. Въ немъ хранится древняя икона Спасителя XI или XII вѣка. Въ м—рѣ находятся гробницы нѣкоторыхъ царевичей Имеретинскихъ. Къ числу памятниковъ церковной старины принадлежатъ двери изъ цѣльной виноградной лозы шириною въ 18 вершк. и вышиною въ 3 арш. съ рѣзными

изображеніями и подписями. Церковно-приходская школа съ 1894 г. М—рь владѣеть 33 дес. земли и получаетъ 1160 р. изъ церковнаго казначейства.

Игуменія. Монахинь 19, послушницъ штатныхъ 8 и нештатныхъ 6.

Губ. свѣд. (1901 г.); Прав. Бог. Энцикл., т. IV, столб. 748; Любавецкій, стр. 36; Кондаковъ, стр. 145—148; Вѣдомость, стр. 126—127.

II. Гурійско-Мингрельная епархія.

(Епархіальный городъ Поті).

Монастырей мужскихъ 8, женскихъ 2, всего 10.

Монашествующихъ мужч. 41, женщ. 131, всего 172.

МУЖСКИЕ:

Городъ Поті.

404. Архіерейскій домъ въ самомъ городѣ.

Зугдидскій уѣздъ.

405. Хопскій Успенскій Богородичный 2 класса необщежительный мужской монастырь на лѣвомъ берегу р. Хопи, въ 30 в. отъ у. г. Зугдиди. Монастырь владѣеть 190 дес. земли и получаетъ изъ казны 1080 р.

Архимандритъ. Монаховъ 6, послушниковъ 2.

Прав. Бог. Энцикл., т. IV, столб. 749; Любавецкій, стр. 36; Кондаковъ, стр. 80—92; Вѣдомость, стр. 128—129.

406. Саирскій мужской монастырь, приписной съ 1887 г. къ Мартвильскому монастырю, близъ селенія Саирме. М—рю принадлежитъ 50 дес. земли.

Заѣривскій, т. I, № 417; Любавецкій, стр. 36.

Озургетскій уѣздъ.

407. Шемокведскій Спасскій 2 класса необщежительный мужской монастырь въ селеніи Шемокме-

ди, въ 5 в. отъ у. г. Озургети. М—ръ получаетъ изъ казны 510 руб.

Архимандритъ. Монаховъ 6, послушниковъ 2.

Прав. Бог. Энцикл., т. IV, столб. 749; Кондаковъ, стр. 111—133; Вѣдомость, стр. 128—129.

408. Джуматскій Архангельскій 3 класса общежительный мужской монастырь въ селеніи Джумати, въ 20 в. отъ у. г. Озургети. Храмъ во имя св. архангеловъ Гавріила и Михаила. М—ръ получаетъ изъ казны 174 руб.

Архимандритъ. Монаховъ 3, послушниковъ 1.

Прав. Бог. Энцикл., т. IV, столб. 747; Кондаковъ, стр. 102—110; Вѣдомость, стр. 128—129.

409. Иоанно-Крестительская 2-го класса необщезительная мужская пустынь въ селеніи Амаглеба, въ 25 вер. отъ у. г. Озургети. Пустынь получаетъ изъ казны 430 руб.

Архимандритъ. Монаховъ 3, послушниковъ 1.

Прав. Бог. Энцикл., т. IV, столб. 747; Вѣдомость, стр. 128—129.

Сенакскій уѣздъ.

410. Мартвильскій Успенскій 1-го класса общежительный мужской монастырь при селеніи Мартвили, въ 12 в. отъ мѣстечка Хони (почт. отд.), въ 30 в. отъ станцій Закавказской жел. дор. Абаша и Ново-Сенаки и въ 34 в. отъ губ. гор. Кутаиса. Основанъ въ X вѣкѣ. Храмъ одинъ Успенскій съ двумя придѣлами (одинъ изъ нихъ во имя св. апостоловъ Петра и Павла). Въ м—рѣ имѣется Мартвильская икона Б. М. (извѣстная съ XV вѣка). Въ м—рѣ погребены владѣтельные князья Мингрели изъ рода Дадіани. Въ ризницѣ хранится украшенное миниатю-

рами пергаментное грузинское евангеліе IX вѣка. Образцовая двухклассная церковно-приходская школа. М—ръ владѣеть 286 дес. земли и получаетъ изъ казны 1430 руб. М—ремъ управляетъ епископъ Гурійско-Мингрельскій.

Монаховъ 6, послушниковъ 2.

Рев. свѣд. (1901 г.); Зѣрнискій, т. I., № 291; Любинецкій, стр. 36; Прав. Бог. Энцикл., т. IV, столб. 747; Кондаковъ, стр. 66 — 79; Помяловскій, стр. 49—50; Вѣдомость, стр. 128—129.

411. Нахаребовскій Благовѣщенскій 2 класса общежительный мужской монастырь, при селеніи Нахаребо, въ 10 в. отъ мѣстечка Хони (почт. станція) и въ 25 в. отъ станціи Закавказской желѣзной дороги „Абаша“. Время основанія неизвѣстно. Возобновленъ въ 1801 году митрополитомъ Антоніемъ Дадіани († въ 1815 году и погребенъ въ монастырѣ). Храмъ одинъ— въ честь Благовѣщенія Пр. Богородицы. М—ръ владѣевъ 119 дес. земли.

Архимандритъ. Іеродіаконъ 1, монаховъ 2, послушниковъ 1.

Рев. свѣд. (1901 г.); Прав. Бог. Энцикл., т. IV, столб. 749; Любинецкій, стр. 36; Вѣдомость, стр. 128—129.

ЖЕНСКІЕ:

Озургетскій уѣздъ.

412. Джихетская женская община при селеніи Джихети, въ 5 в. отъ станціи Закавказсквй жел. дороги „Нигоити“, въ 12 в. отъ Ланчхуть (почт. отдѣл.) и въ 20 в. отъ у. г. Озургети. Основана въ 1886 г. теперешней настоятельницей Еленой. Храмъ одинъ Введенскій. Одноклассная церковно-приходская школа для дѣвочекъ.

Монахинь 20, послушницъ 40.

Рев. свѣд. (1901 г.); Прав. Бог. Энцикл., т. IV, столб. 750; Вѣдомость, стр. 128—129.

Сенакскій уѣздъ.

413. Теклатскій Рождество-Богородичскій 2 класса общежительный женскій монастырь, при селеніи Теклати, въ 3 в. отъ мѣстечка и станціи Закавказской жел. дороги „Ново-Сенаки“, на берегу р. Цивы, у подошвы горы Сикуки. Основанъ въ 1869 году подъ именемъ общины на мѣстѣ запустѣвшаго мужского м—ря. Въ 1884 году общинѣ назначено содержаніе отъ Св. Синода по 860 руб. ежегодно и представленъ для пользованія земельный участокъ упраздненнаго м—ря. Въ 1897 году община переименована въ монастырь. Храмъ одинъ, построенъ въ 1889 году, въ честь Рождества Пр. Богородицы. Двухклассная церковно-приходская школа съ 1897 года. М—рь владѣетъ 109 дес. земли и получаетъ изъ казны 860 р. Игуменія. Монахинь 20, послушницъ 50.

Ран. свѣд. (1901 г.); Заѣрвскій, т. I, № 482; Прав. Бог. Энцикл., т. IV столб. 749; Любимецкій, стр. 36; Вѣдомость, стр. 128—129.

III. Сухумская епархія.

(Епархіальный городъ Сухумъ).

Монастырей мужскихъ 6, женскихъ 2, всего 8.

Монашествующихъ: мужчинъ 838, женщинъ 152, всего 990.

МУЖСКИЕ

Городъ Сухумъ.

414. Архіерейскій домъ въ самомъ городѣ (сообщеніе по Черному морю).

Сухумскій округъ.

415. Ново-Аѳонскій Симоно-Кананитскій нештатный общежительный мужской монастырь въ Абхазіи, на берегу Чернаго моря, въ 25 в. отъ г. Сухума, на лѣвомъ (восточномъ) берегу р. Псыртхи. На бе-

регу моря имѣется собственная пристань, откуда выѣзжаютъ лодки для пріема пассажировъ и багажа съ пароходовъ. Въ м—рѣ есть своя почтово-телеграфная контора. Основанъ иноками Русскаго Пантелеимонова монастыря на Аѳонѣ въ 1875 г., освященъ 17 октября 1876 г.; съ 8 апрѣля 1877 г. по 1 октября 1878 г. м—рѣ былъ оставленъ по распоряженію русскихъ властей на время войны съ Турціей; вновь освященъ 3 февраля 1879 года.

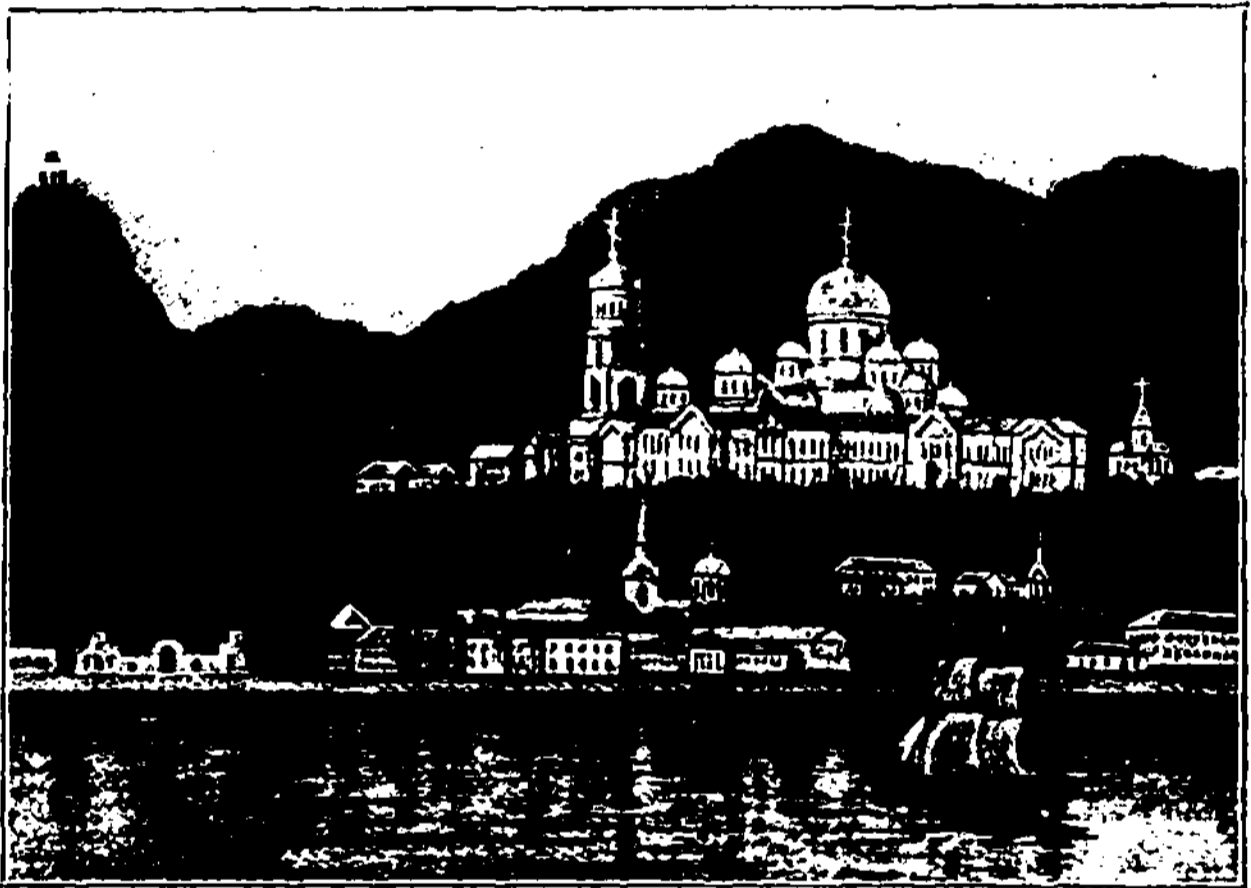

Ново-Аѳонскій Симоно-Кананитскій монастырь на Кавказѣ.

Храмовъ 6 каменныхъ: 1) во имя св. апостола Симона Кананита, древній (возобновленъ и освященъ въ 1882 г.); 2) въ честь Покрова Пр. Богородицы (освящ. въ 1876 г., затѣмъ возобновленъ въ 1879 г.), съ придѣломъ во имя св. архистратига Михаила (освященъ въ 1883 г.); 3) во имя Вознесенія Господня (освященъ въ 1894 г.); 4) во имя св. апостола Андрея Первозваннаго (освященъ въ 1895 г.); 5) во имя всѣхъ святыхъ преподобныхъ Аѳонскихъ (освященъ въ 1896 г.); 6) соборный во имя св. великомученика Пантелеимона (заложенъ въ 1888 г., освященъ въ 1900 г.), съ 4 па-

раклисами: во имя св. Александра Невскаго, во имя св. Маріи Магдалины, и на хорахъ—во имя св. Николая Чудотворца и во имя св. великомученика Георгія. Внутри церкви св. Симона Кананита погребеньъ первый русскій епископъ Сухумскій Геннадій (1887 + 31 марта 1889 г.). Узкоколейная конножелѣзная дорога, проходящая отъ пристани, соединяетъ разныя хозяйственныя учрежденія м—ря: мельницу, хлѣбопекарню, лѣсопильню, каменоломню и кирпичный заводъ. При м—рѣ имѣются также: кожевенный и алебастровый заводы, скотный дворъ; прѣсноводные пруды, образованные чрезъ загражденіе плотиною рѣки Псыртхи; водокачка для проведенія питьевой воды въ нагорный м—рь. Страннопріимница. Гостинницы для богомольцевъ. Книжная и иконная лавка. Мастерскія: кузнечная, слесарная, малярная, сапожная. Школа съ общежитіемъ для 20 мальчиковъ абхазцевъ. Больница съ аптекой для братіи. Ботаническій садъ съ оранжереей. Монастырское хозяйство ведется образцово: монахи занимаются рыбоводствомъ, пчеловодствомъ (отъ продажи меда и воска получается до 6000 руб.), огородничествомъ, винодѣліемъ, маслодѣліемъ, садоводствомъ. Они разводятъ оливы на 70 десятинахъ (собираютъ съ нихъ болѣе 500 пудовъ маслинъ), апельсинныя и лимонныя деревья. Хорошо растутъ кипарисы и виноградъ разныхъ сортовъ. М—рь владѣетъ 520 дес. земли.

Игумень. Монаховъ 313, послушниковъ 248.

Ран. слѣд. (1901 г.); И. Н., Абхазія и въ ней Ново-Афонскій Симоно-Каванитскій монастырь, М. 1899, стр. 1—340; Ново-Афонскій Симоно-Каванитскій монастырь на Кавказѣ и древній храмъ Успенія Богоматери въ Пицундѣ, Одесса, 1888, стр. 1—124; И. Н., Ново-Афонскій Симоно-Каванитскій монастырь на берегу Чернаго моря, въ Абхазіи, близъ Сухума, Одесса, 1900, стр. 1—72; Путешествіе на Кавказъ и пребываніе нѣсколько дней въ Ново-Афонскомъ Симоно-Каванитскомъ монастырѣ, М. 1884, стр. 1—23; А. Г., Сказаніе о св. апостолѣ Симоно Каванитѣ, объ основаніи Ново-Афонской Симоно-Каванитской обители въ Абхазіи на Кавказѣ и о нѣкоторыхъ знаменіяхъ надъ селомъ св. обители, изд. 7, М. 1898, стр. 1—50; И. С. Тшевешашвили, Отъ Владикавказа до Кутаиса, М. 1899, стр. 99—104; Записки, т. I, № 339; Любимецкій, стр. 36. Прав. Бог. Энцикл., т. IV, столб. 748—749; Пастыръ 1893, № 10; Вѣдомость, стр. 126—127.

Къ нему приписанъ (съ 1885 г.):

416. Пицундскій Успенскій мужской скитъ въ 60 в. отъ м—ря, на восточномъ берегу Чернаго моря, влѣво отъ рѣки Бзыби. Возобновленъ и освященъ во имя Софіи Премудрости Божіей въ 1885 г. (былъ построенъ въ 551 г. имп. Юстиніаномъ I).

Пицундскій Успеніа Пресвятія Богородица монастырь на восточномъ берегу Чернаго моря, Одесса, 1876, стр. 1—12; Ново-Аѳонскій Синово-Кавказскій монастырь, Одесса, 1888, стр. 98—115; Помаловскій, стр. 36—40; Пастырь, 1893, № 17 и 18.

417. Успенско-Драндскій общежительный мужской монастырь, въ Абхазіи, въ 4 в. отъ Чернаго моря, въ мѣстности „Дранды“, при р. Мал. Кодоръ, въ 18 в. отъ г. Сухума. Основанъ въ 1883 г. іеромонахами Аѳонскаго Иверскаго м—ря Модестомъ и Варлаамомъ, на развалинахъ древняго храма. Ими же былъ возобновленъ храмъ, древнѣйшій въ Абхазіи, объ основаніи котораго нѣтъ свѣдѣній; извѣстно, что онъ уже существовалъ въ VIII вѣкѣ. Съ 1846 года онъ сталъ приходить въ упадокъ и дошелъ до такого состоянія, что въ него пастухи на ночь загоняли скотъ. Храмъ законченъ и освященъ въ 1886 г. во имя Успенія Божіей Матери; тогда же устроенъ придѣльный храмъ во имя св. Николая Чудотворца. Имѣется еще храмъ въ подземномъ ходѣ подъ монастыремъ.

Въ м—рѣ находятся: 1) икона Иверской Божіей Матери, привезенная іером. Варлаамомъ съ Аѳона; 2) древняя икона, найденная при возстановленіи храма подъ алтаремъ. На одной сторонѣ изображена Матерь Божія, на другой—св. Антонія Печерскаго; частицы мощей разныхъ угодниковъ и часть древа Животвор. Креста Господня.

При м—рѣ имѣется больница (съ храмомъ во имя св. Феодосія Углицкаго), училище для 40—50 дѣтей,

содержащ. на средства м—ря; гостинница и странно-пріимный домъ для богомольцевъ; архіерейскіе покои. Монастырь владѣеть въ селеніи усадебн. землею въ 16 д. 2100 кв. с. и въ другихъ мѣстахъ—1501 десят.; на нихъ имѣются двѣ пасѣки, виноградникъ; имѣеть подворья въ гор. Сухумѣ, въ г. Екатеринодарѣ, Новороссійскѣ, Ейскѣ, служащ. пріютами для богомольцевъ изъ Россіи. М—ремъ управляетъ епископъ Сухумскій.

Намѣстникъ-архимандритъ. 275 чел. братіи въ монастырѣ, подворьяхъ и хуторахъ.

Рев. свѣд. (1901 г.); А. Боярскій, Драндскій Успенскій монастырь на Кавказѣ, Одесса, 1894, стр. 1—15; то же, изд. 2, Одесса, 1900, стр. 1—16; Епископъ Агаеодоръ, Успенско-Драндскій общежительный монастырь въ Абхазіи, на Кавказѣ, близъ Сухума, изд. 2, Ставрополь, 1901, стр. 1—56; Звѣриевскій, т. I, № 177; Прав. Бог. Энцикл., т. IV, столб. 747; Любимелій, стр. 36; Вѣдомость, стр. 126—127.

Монастырю принадлежатъ:

418. а) **Пантелеимоновскій** мужской скитъ въ 2 в. отъ м—ря. Въ немъ существуетъ небольшой каменный храмъ (построенный еще въ XIII в.); храмъ возобновленъ на средства псаломщика Θεод. Ив. Даниленко въ 1892 г. и освященъ въ 1893 г. во имя св. великомуч. Пантелеимона и Θεодора Стратилата. Скитъ владѣеть 17 дес. земли.

419. б) **Всѣхсвятскій** мужской скитъ въ 8 вер. отъ м—ря. Тамъ есть древній храмъ, построенный въ XIII—XIV в., возобновленный въ 1899 г. и освященный во имя Всѣхъ Святыхъ.

ЖЕНСКІЕ:

Сухумскій округъ.

420. **Василиско-Златоустовскій** общежительный женскій монастырь въ 12 в. отъ г. Сухума и

12 в. отъ берега Чернаго моря, близъ селенія Михайловскаго, на берегу рѣки Гумисты. Учрежденъ по опредѣленію Св. Синода отъ 25 іюля—9 авг. 1901 г. и открытъ 13 ноября 1901 года. Храмъ одинъ каменный во имя св. Іоанна Златоуста, возобновленъ и благолѣпно устроенъ на уцѣлѣвшихъ отъ древняго храма стѣнахъ въ 1898 году, освященъ 12 ноября 1900 года. Инокини занимаются, кромѣ вышиванія, пчеловодствомъ и шелководствомъ. Кирпичный заводъ. Гостинница для богомольцевъ. Монахинь и послушницъ 100. Школа для обученія туземныхъ дѣвочекъ-сиротъ изъ абхазскихъ семей и больница для сестеръ обители.

Церк. Вѣд. 1901, № 47 и 50; Вѣстникъ 1-1 Всерос. выставки нов. работъ. Сѣв. 1904, № 7; Прав. Бог. Энцикл., т. IV, столб. 746.

421. Моквинскій Успенскій общежительный женскій монастырь при древнемъ храмѣ, въ 15 вер. отъ порта-мѣстечка Очемчири, въ центрѣ древней Абхазіи. Успенскій храмъ былъ построенъ въ половинѣ X столѣтія абхазскимъ царемъ Леономъ III; впослѣдствіи, когда Абхазія подверглась нашествію магометанъ разныхъ національностей и была насильственно обращена въ мусульманство, Моквинскій храмъ, каеэдра епископовъ, запустѣлъ, но уцѣлѣлъ среди повсемѣстнаго разрушенія; въ 40-хъ годахъ XIX столѣтія онъ былъ возобновленъ усердіемъ владѣтельнаго князя Абхазіи Михаила Шервашидзе и его матери; м—ръ при храмѣ основанъ былъ въ 1902 г.; открытъ официально по опредѣленію Св. Синода отъ 22 сентября 1904 года.

Игуменія. Монахинь и послушницъ 50.

Пастырь, 1893, № 8; Церк. Вѣд. 1904, № 43; Помяловскій, стр. 42.

28.

Лифляндская губернія.

Рижская и Митавская епархія.

(Губернскій и епархіальный городъ Рига).
 Монастырей мужск. 2, женскихъ 1, всего 3.
 Монашествующ. муж. 20, женщ. 90, всего 110.

МУЖСКІЕ:

Городъ Рига.

422. Рижскій Алексѣевскій 2-го класса обще-
 жительный мужской монастырь въ самомъ городѣ
 (станція Балтійской и Псково-Рижской жел. дорогъ).
 Учрежденъ по опредѣленію Св. Синода отъ 21 мая
 1896 г. и открытъ 1 іюля 1896 года, при приходской
 Алексіевской церкви. Храмъ одинъ каменный во имя
 св. Алексія челоуѣка Божія (построенъ и освященъ
 въ 1749 году) съ 2 придѣлами: правымъ во имя св.
 Екатерины и лѣвымъ во имя св. Димитрія Ростов-
 скаго. М—рь получаетъ изъ казны 2840 руб.

Архимандритъ, іеромонаховъ 4, іеродіаконовъ 3,
 послушниковъ 12.

Рев. свѣд. (1904 г.); Вѣдомость, стр. 82—83.

423. Архіерейскій доуъ въ самомъ городѣ.
 Имѣеть во владѣніи 229 дес. земли.

Любавецкій, стр. 14.

ЖЕНСКІЙ:

424. Рижскій Свято-Троицкій Сергіевъ обще-
 жительный женскій монастырь въ самомъ городѣ, на
 Суворовской улицѣ. Основанъ 1 мая 1891 года фрей-
 линами Высочайшаго Двора Екатериною и Наталіей
 Борисовнами Мансуровыми на Ключевой улицѣ въ
 видѣ пріюта для бѣдныхъ дѣвочекъ и богадѣльни для
 престарѣлыхъ женщинъ; по указу Св. Синода отъ 5 ок-
 тября 1892 года за № 3972 преобразованъ въ общину,
 которая переведена на Суворовскую улицу, на уча-

стокъ земли въ $3\frac{1}{2}$ десятины, принадлежавшій духовно-учебному вѣдомству и уступленный Св. Синодомъ; опредѣленіемъ Св. Синода отъ 31 декабря 1901—12 января 1902 года за № 315 община возведена на степень монастыря, который былъ торжественно открытъ 15 сентября 1902 года. Храмъ одинъ каменный: во имя пр. Сергія (заложенъ 25 сентября 1892 года, освященъ 20 юня 1893 года). 8 сентября ежегодно приносится изъ Псково-Печерскаго м—ря чудотворная икона Б. М. „Умиленіе“, которая остается въ м—рѣ по 5-ое октября. Церковно-свѣчной заводъ. Мастерскія: иконописная и швейная (для шитья церковныхъ облаченій). Дѣтскій пріютъ на 40 дѣвочекъ на полномъ содержаніи. Двухклассная церковно-приходская школа на 40 дѣвочекъ. Столовая для бѣдныхъ, гдѣ ежедневно получаютъ бесплатно пищу отъ 100 до 150 человѣкъ, а 20—30 семействъ получаютъ пищу на домъ.

Игуменія. Монахинь 4, послушницъ рясофорныхъ 36, послушницъ, проживающихъ на испытаніи 49.

Ряз. свѣд. (1901 г.), Церк. Вѣд. 1902, № 38; Рязская Свято-Троицкая женская община. Историческій очеркъ, Рязь, 1902, стр. 1—48; Вѣдомость, стр. 82—83.

29.

Люблинская губернія.

Холмская и Люблинская епархія.

(Губернскій городъ Люблинъ; епархіальный городъ Холмъ).

Монастырей мужскихъ 1, женскихъ 2, всего 3.

Монашествующихъ женщинъ 24.

МУЖСКО И:

Городъ Холмъ.

425. Архіерейскій домъ въ самомъ городѣ (станція Привислинскихъ жел. дорогъ). Ему принадлежитъ 176 дес. земли.

Любавецкій, стр. 34.

ЖЕНСКІЕ:

Грубешовскій уѣздъ.

426. Покровская женская община, приписная къ Радечницкому женскому монастырю, въ 1½ в. отъ села Турковиць. Учреждена по опредѣленію Св. Синода отъ 20 іюня—4 іюля 1903 года. Храма два: 1) старинный Покровскій; 2) новый, Покровскій, заложенный въ іюль 1903 года.

Цер. Вѣд. 1903, № 30 и 31.

Замостскій уѣздъ.

427. Радечницкій св. Антонія Печерскаго, 1-го класса, женскій монастырь въ селѣ Радечницѣ, въ 32 в. отъ у. г. Замостья. Основанъ въ 1898 г. подъ видомъ женской общины, которая, по опредѣленію Св. Синода отъ 7 ноября 1901 г. обращена въ первоклассный монастырь.

Игуменія и послушницъ 23.

Церк. вѣд. 1901 г. № 8 и 46; Вѣдомость, стр. 118—119.

30.

Минская губернія.

Минская и Туровская епархіа.

(Губернскій и епархіальный гор. Минскъ).

Монастырей мужскихъ 5, женскихъ 1, всего 6.

Монашествующихъ: мужчинъ 65, женщинъ 71, всего 136.

МУЖСКІЕ:

Городъ Минскъ.

428. Минскій Свято-Духовъ 1-го класса, общежительный мужской м-рь, въ самомъ городѣ (станція Московско-Бресткой и Либаво-Роменской ж. дорогъ). Основанъ въ 1870 г. въ зданіяхъ помѣщавшагося здѣсь до 1852 г. католическаго Бернардинскаго женскаго м-ря, на мѣстѣ древняго, существовавшего еще въ XVI в., православнаго Космодамианскаго м-ря. Обитель образована изъ переведеннаго

сюда, по распоряженію Св. Синода, первокласснаго Слуцкаго Свято-Троицкаго м-ря. Храмовъ два, каменныхъ: 1) въ честь Сошествія св. Духа (освященъ въ 1870 г.); 2) теплый, домовый во имя св. Николая Чудотворца. М—рь получаетъ изъ казны 4085 р. М—ремъ управляетъ епархіальный епископъ Минскій.

Монаховъ 11, послушниковъ 5.

Зѣрваскій, т. I, № 251; Церк. Вѣд. 1901 г., № 51—52; Вѣдомость, стр. 48—49.

429. Архіерейскій докъ въ самомъ городѣ.

Игуменскій уѣздъ.

430. Благовѣщенскій Ляданскій 3-го класса (съ 1842 г.) необщежительный мужской монастырь при мѣстечкѣ Ляды, въ 6 в. отъ мѣстечка Смиловичи (почт.—телегр. отд.), въ 24 в. отъ у. г. Игумена, въ 26 в. отъ станціи „Руденскъ“ Либаво-Роменской жел. дороги. Основанъ въ 1732 году маіоромъ Польскаго войска графомъ Игнатиємъ Завиши и его супругою, урожденною Огинской, и былъ во владѣніи базилианъ; въ 1842 г. преобразованъ въ православный. Въ 1898—1899 годахъ капитально ремонтированъ. Храмъ одинъ, каменный, Благовѣщенскій съ придѣломъ во имя св. князя Всеволода. Мѣстное празднованіе бываетъ также 29 іюня. Совершается крестный ходъ на Базарную площадь, въ часовню, гдѣ находится рѣзная икона Б. М. Въ храмѣ хранится мѣстнотимая „Жировицкая“ икона Б. М. Школа грамоты. М—рь получаетъ изъ казны 1840 руб.

Игумень. Іеромонаховъ 5, іеродіакона 2, монаха 2, послушниковъ штатныхъ 3 и не штатныхъ 5.

Ряз. свѣд. (1901 г.); Зѣрваскій, т. I, № 41; Вѣдомость, стр. 48—49

Городъ Пинскъ.

431. Пинскій Богоявленскій Братскій 2-го класса, необщежительный мужской монастырь, въ самомъ городѣ (станція Полѣсскихъ жел. дорогъ). Существовалъ еще до 1596 г. и былъ основанъ православною дворянкою, женою Слонимскаго судьи Раисою Гарабурдиной въ противодѣйствіе уніатской пропаганды; до 1614 г. имѣлъ только домовую церковь, въ 1618 г. былъ закрытъ; въ 1633 г. былъ возстановленъ при открывшемся Пинскомъ Богоявленскомъ братствѣ и до 1799 г. былъ важнѣйшею святыней въ Полѣсьѣ; въ 1799 г. сгорѣлъ до тла и былъ объявленъ закрытымъ. 29 мая 1800 г. былъ возстановленъ, причемъ былъ помѣщенъ въ зданіяхъ бывшаго іезуитскаго костела и коллегіи, и въ него были переведены иноки Минскаго Петропавловскаго м-ря, церковь котораго была обращена въ кафедральный соборъ. Храмъ одинъ, каменный—въ честь Рождества Богородицы. Въ храмѣ поверхъ земли почиваютъ мощи іерея Андрея, открытыя, по преданію, въ половинѣ XVII в. Духовное училище (съ 1848 г.). М—ръ получаетъ изъ казны 2820 руб.

Архимандритъ. Монаховъ 6, послушниковъ 12.

Зейдвисскій, т. I, № 71; Строевъ, столб. 541; Веллчковъ, зми. III; Церк. Вѣд. 1900 г., № 22 и 1901 г., № 51—52; Вѣдомость, стр. 48—49.

Городъ Слуцкъ,

432. Слуцкій Свято-Троицкій, 3-го класса, необщежительный мужской монастырь, въ самомъ городѣ. Время основанія въ точности неизвѣстно; существовалъ уже въ 1455 г. и все время, до присоединенія края къ Россіи, оставался православнымъ; въ 1795 г. былъ оставленъ на своемъ содержаніи; въ 1842 г.—былъ возведенъ на степень 1 класса; въ 1870 г. былъ переведенъ въ

Минскъ и переименованъ въ Свято-Духовъ Минскій м-рь, а на его мѣсто были переведены иноки третьекласснаго Іоанно-Богословскаго м-ря, находившагося въ мѣстечкѣ Грозовѣ, Слуцкаго уѣзда. Съ 1792 г. по 1840 г. въ зданіяхъ м-ря помѣщалась духовная семинарія, переведенная въ этомъ году въ г. Минскъ. Михаилъ Рагоза, хиротонисанный въ кievскіе митрополиты въ 1589 г., былъ архимандритомъ этого м-ря. Храмовъ три, каменныхъ: 1) соборный—во имя св. Троицы (построенъ въ 1505 г. вдовствующей княгиней Слуцкой Анастасіей Олелько, возстановленъ въ 1795 г. архіепископомъ Минскимъ Викторомъ Садковскимъ и оконченъ сооружеіемъ иконостаса въ 1801 г. архіеп. Минскимъ Іовомъ Потемкинымъ), съ двумя придѣлами: правымъ—во имя св. великомуч. Екатерины (сооруженъ на средства императрицы Екатерины II) и лѣвымъ—во имя св. князя Александра Невскаго; 2) въ честь Благовѣщенія Пресвятой Богородицы; 3) надъ святыми вратами—во имя св. Іоанна Богослова. Въ монастырской ризницѣ хранятся: 1, настоятельскій посохъ изъ литого серебра, пожертвованный Слуцкимъ княземъ Юріемъ Юрьевичемъ Олелько, въ 1580 г., 2, серебряный—вызолоченый потиръ, пожертвованный имъ же, 3, писанное имъ же уставное рукописное четвероевангеліе, 4, фелонь изъ самотканной цѣльной серебряной парчи, 5, кипарисный посохъ, присланный въ благословеніе м-рю въ 1611 г. патріархомъ Іерусалимскимъ Теофаномъ чрезъ Слуцкаго князя Іеронима Радзивилла. У лѣваго придѣла соборнаго храма нетлѣнно почиваютъ въ металлическомъ гробикѣ накладного серебра, на особомъ катафалкѣ, подъ стѣною, мощи младенца Гавріила, замученнаго евреями въ 1690 г. (память 20 апрѣля); перенесены сюда 9 мая 1775 г. изъ Успенскаго Заблудовскаго м-ря. У стѣны праваго придѣла соборнаго храма, въ свинцовой ракъ, покоится тѣло Слуцкой княжны Софіи

Юрьевны Олелько († 19 марта 1612 г.) М—рь получаетъ изъ казны 1840 руб.

Архимандритъ. Монаховъ 8, послушниковъ 3.

Зѣбривскій, т. I, № 507; Строевъ, столб. 543—544; Церк. Вѣд. 1901 г., № 51—52; Вѣдомость, стр. 48—49.

ЖЕНСКІЙ.

Городъ Минскъ.

433. Минскій Спасопреображенскій 1-го класса необщительный женскій монастырь, въ самомъ городѣ. Существуетъ съ 1872 г. въ зданіяхъ бывшаго католическаго бенедиктинскаго женскаго м-ря, причемъ въ него были переведены инокини двухъ женскихъ монастырей: Вольнянскаго-Троицкаго, бывшаго въ с. Вольнѣ Новогрудскаго уѣзда, и Пинскаго-Варваринскаго—въ г. Пинскѣ. Храмъ одинъ, каменный—въ честь Преображенія Господня (освященъ въ 1874 г.). Въ м-рѣ находится частица мощей св. вмч. Варвары. М—рь получаетъ изъ казны 3161 руб.

Игуменія. Монахинь 20, послушницъ 50.

Зѣбривскій, т. I, № 389; Церк. Вѣд. 1901 г., № 51—52; Вѣдомость, стр. 50—51.

31.

Могилевская губернія.

Могилевская и Мстиславская епархіи.

(Губернскія и епархіальный городъ Могилевъ).

Монастырей мужскихъ 9, женскихъ 6 всего 15.

Монашествующихъ мужчинъ 220, женщинъ 434, всего 654.

МУЖСКІЕ

Городъ Могилевъ.

434. Могилевскій Братскій Богоявленскій 1 класса необщежительный мужской монастырь въ самомъ городѣ (станція Риго-Орловской желѣзной дороги). Основанъ на землѣ Могилевскаго братства, фиктивно подаренной ему княземъ Яномъ Огинскимъ, въ 1633 г.,

при дѣятельномъ участіи Виленскаго архимандрита Варлаама Половка; сильно пострадалъ во время пожара 6 апрѣля 1664 года; въ 1708 году лишенъ драгоценныхъ украшеній, отданныхъ Шведамъ, и пострадалъ вторично отъ пожара; въ 1731 г. возобновленъ; вновь пострадалъ отъ пожара въ Вознесенье 1748 года; возобновленъ въ 1750 году; сгорѣлъ 9 октября 1810 года, церковь въ запусѣніи была долгое время (1-я до 1815, а 2-я до 1828 г.); вновь пострадалъ отъ пожара 16 августа 1850 года. При основаніи былъ сдѣланъ ставропигіальнымъ Константинопольскаго патріарха и его экзарха, кіевскаго митрополита; съ 1654 по 1661 г. былъ подчиненъ Московскому патріарху; съ 1661 г. до 1798 г. былъ вновь ставропигіальнымъ К—польскаго патріарха и зависѣлъ номинально отъ Кіевскаго митрополита, а монастырскіе доходы завѣдывались братчиками; съ 1798 г. вошелъ въ составъ епархіальнаго управленія; въ 1828 г. положенъ во 2 классъ съ наименованіемъ „училищнымъ“; въ 1842 г. возведенъ въ 1 классъ. Школа, основанная братствомъ еще въ 1597 году, существовала при монастырѣ съ 1637 г. до начала XIX вѣка; типографія съ послѣдней четверти XVII вѣка (первая книга, повидимому напечатана въ 1680 году) до 1773 г.; богадѣльня (шпиталь) съ 40-хъ годовъ XVII вѣка до начала XIX вѣка. Храмовъ два каменныхъ: 1) лѣтній Богоявленскій, съ придѣлами въ честь Сошествія Св. Духа и въ честь Рождества Богородицы (заложенъ 1 авг. 1636 года епископомъ Сильвестромъ Коссовымъ, перестроенъ въ 1700 г., сгорѣлъ въ 1708 г., возобновленъ послѣ 1731 года, еще въ 1759—1760 г., сгорѣлъ въ 1810 г., стоялъ въ запусѣніи до 1815 г., вновь пострадалъ въ 1850 году, возобновленъ и освященъ въ 1865 г.) съ придѣломъ во имя св. Феодосія Печерскаго (построенъ въ 1750 году, возобновленъ и освященъ 17 октября 1810 года); 2) зимній во имя

св. Іоанна Богослова съ придѣломъ во имя св. Николая Чудотворца (построенъ до 1669 года, сгорѣлъ въ 1810 г., пребывалъ въ запустѣніи до 1828 года, пострадалъ въ 1850 году и возобновленъ). Въ Богоявленскомъ храмѣ находится чудотворная Братская икона Б. М., чудесно спасшая городъ во время осады его литовскимъ гетманомъ княземъ Радзивилломъ съ 3 февр. по 1 мая 1655 года (чудо произошло 19 марта). Крестные ходы совершаются: 1) кругомъ ограды 19 марта; 2) въ день преполовенія (съ 1842 года на р. Днѣпръ). М-рь владѣеть 384 дес. земли и получаетъ изъ казны 4370 р. 69 к.

Архимандритъ. Монаховъ 10, послушниковъ 27.

Ө. А. Жудро: Богоявленскій Братскій монастырь въ г. Могилевѣ, Могилевъ 1899, стр. 1—5; Звѣривскій, т. I, № 88; Строевъ, столб. 499—500; Лубавецкій, стр. 14; Историческій Вѣстникъ 1902, декабрь, стр. 1078; Вѣдомость, стр. 50—51.

435. Спасо-Преображенскій мужской монастырь въ самомъ городѣ. Получаетъ изъ казны 9882 р. 13 коп. Монаховъ 5, послушниковъ 5.

Вѣдомость, стр. 50—51.

При немъ:

436. Архіерейскій домъ въ самомъ городѣ, на Большой Садовой улицѣ.

Могилевскій уѣздъ.

437. Бѣлыничскій Рождество-Богородицкій 2 класса необщежительный мужской монастырь въ мѣстечкѣ Бѣлыничахъ, на берегу р. Друти, въ 45 в. отъ губ. г. Могилева. Основанъ въ 1622—24 г. великимъ литовскимъ гетманомъ княземъ Львомъ Ивановичемъ Сапѣгою и былъ первоначально католическимъ карме-

литскимъ; былъ упраздненъ въ 1832 г. и былъ приходскимъ католическимъ костеломъ, въ апрѣлѣ 1876 г. обращенъ въ православный монастырь; въ мартѣ 1877 г. возведенъ во 2 классъ. Храмъ одинъ каменный въ честь Рождества Богородицы (построенъ въ 1761 году). Въ храмѣ находится чудотворная Бѣлыничская икона Б. М., извѣстная съ XIII вѣка. М-рь владѣеть 122 дес. земли и получаетъ изъ казны 2820 руб.

Архимандритъ. Монаховъ 7, послушниковъ 33.

Ө. Жудро, *Вѣлыничскій Рождество-Богородицкій м-рь*, Могилевъ. 1894, стр. 1—21; *Зѣбарскій*, т. 1, № 94; *Любинецкій*, стр. 14; *Вѣдомость*, стр. 50—51.

Мстиславскій уѣздъ.

438. Пустыньскій Успенскій 3 класса необщественный мужской монастырь въ 8 верстахъ отъ уѣзд. гор. Мстиславля. Основанъ въ XIV вѣкѣ родоначальникомъ князей Мстиславскихъ Симеономъ Лугвеніемъ, сыномъ литовскаго князя Ольгерда, получившимъ въ удѣлъ Мстиславль въ 1380 году; въ 1578 году отданъ королемъ Стефаномъ Баторіемъ архіепископу Полоцкому Теофану; въ 1585 году переданъ въ управленіе поповскому сыну Матвѣю Евпатіевичу, а въ 1601 году Аѳанасію Васильевичу Волчанскому съ условіемъ содержать унию; при имп. Николаѣ I преобразованъ въ православный. Храмъ одинъ каменный Успенскій. Въ храмѣ находится мѣстнотимая икона Б. М. „Патріаршая“. Въ Успеневъ день и на отданіе праздника сюда стекаются изъ окрестностей богомольцы. Школа на 42 мальчика. М-рь владѣеть 193 дес. земли и получаетъ изъ казны 1840 руб.

Архимандритъ. Монаховъ 15, послушниковъ 5.

Зѣбарскій, т. 1, № 40; *Любинецкій*, стр. 14; *Мест. Вѣд.* 1901, №№ 16—17 соборъ; *Вѣдомость*, стр. 50—51.

Городъ Орша.

439. Покровскій, 3 класса (съ 1842 года) общежительный мужской монастырь въ самомъ городѣ (сообщеніе по Моск.-Брестской жел. дорогѣ и по р. Днѣпру). Основанъ униатскимъ архіепископомъ въ 1768 году; съ 17 января 1842 года состоитъ въ числѣ православныхъ монастырей. Храмовъ два: холодный—Покровскій и теплый во имя преп. Евѣимія (20 января). Въ монастырѣ помѣщается Оршанское духовное училище. М—рь владѣетъ 421 дес. земли и получаетъ изъ казны 1840 руб.

Архим., 5 іеромонаховъ, 2 іеродіакона, 2 монаха и 12 послушниковъ.

Ряз. соѣд. (1901 г.); Заѣрянскій, т. I, № 369; Любимецкій, стр. 14; Истор. Вѣстникъ, 1902, декабрь, стр. 1068; Вѣдомость, стр. 50—51.

Къ нему приписанъ:

440. Богоявленскій Кутейнскій заштатный мужской монастырь, въ 1 верстѣ отъ г. Орши, при оврагѣ, по которому протекала р. Кутейнка. Основанъ въ 1623 году шляхтичемъ Богданомъ Стеткевичемъ и его женою Еленою, урожденною княжною Соломорецкою, при содѣйствіи іеромонаха Іоиля (Труцевича), освященъ въ 1626 году Кіевскимъ митрополитомъ Петромъ Могилою. Здѣсь были заведены школа и типографія изъ которой до половины XVII столѣтія вышло немало изданій церковно-славянской печати. Въ началѣ своего существованія монастырь назывался *лаврою* и, по словамъ патріарха Никона, былъ главою общежитія во всей Бѣлоруссіи и Литвѣ. Въ 1655 году игуменъ Іоиль съ частью братіи и всей типографіей былъ переведенъ въ устроенный патр. Никономъ Иверскій Валдайскій монастырь. Въ 1764 году Б—ій м—рь былъ положенъ въ 3 классѣ, а въ 1842 году оставленъ за штатомъ, и приписанъ къ Покровскому м—рю.

Храмъ одинъ во имя Сошествія св. Духа. (Древній Богоявленскій сгорѣлъ въ іюль 1892 года). Церковно-монастырская школа съ 1874 года.

Монаховъ 8, послушниковъ 10.

Краткое свѣдѣніе объ Оршавскомъ Богоявленскомъ монастырѣ, СПб. 1865, стр. 1—7; Заѣрвскій, т. I, № 271; Строевъ, столб. 503—504; Любимецкій, стр. 14; Ист. Вѣстникъ, 1902, декабрь, стр. 1070; Вѣдомость, стр. 50—51.

Сѣннинскій уѣздъ.

441. Неклюдовскій Борисоглѣбскій нештатный общежительный мужской монастырь въ 23 в. отъ мѣстечекъ Коханова и Толочина (станціи Моск.-Брестской жел. дор.) и въ 26 в. отъ у. г. Сѣнно. Учрежденъ въ 1885 г. д. ст. сов. Филиппомъ Стефановичемъ Лешко въ его имѣніи; открытъ 1 октября 1899 года. Храмовъ три: 1) соборный каменный во имя св. Троицы; 2) древній въ скиту (въ 4 в. отъ м—ря) во имя св. муч. благовѣрн. князей Бориса и Глѣба; 3) каменный во имя св. Бориса и Глѣба (тамъ же). Въ монастырѣ имѣется древняя явленная икона св. Бориса и Глѣба. 24 іюля она приносится съ крестнымъ ходомъ въ м—рь изъ скита, а 1 мая уносится обратно въ скитъ.

Игумень. Іеромонаховъ 5, іеродіаконовъ 3, монаховъ 5, послушниковъ 30.

Раз. свѣд. (1901 г.); Заѣрвскій, т. I, № 303; Вѣдомость, стр. 50—51.

Чериковскій уѣздъ.

442. Охорскій Спасопреображенскій заштатный необщежительный мужской монастырь, въ 3 в. отъ Рѣчицкой почтовой станціи, въ десяти верст. отъ с. Дубровицы и въ 15 в. отъ уѣзднаго города Черикова, на р. Сожѣ. Основанъ во 2-ой половинѣ XVII в.; въ 1669 г. извѣстенъ игумень его Ѳеодоръ Кругликъ; въ 1708 г. былъ сожженъ шведами; въ 1711 году возобновленъ іеромонахомъ Аркадіемъ; въ 1720 году ему

дана была привилегія польскимъ королемъ Августомъ II; съ 1842 по 1870 г. былъ приписнымъ къ Могилевскому Братскому Богоявленскому м—рю; съ 1870 г. сталъ самостоятельнымъ.



Охорскій монастырь.

Храмовъ два: 1) деревянный холодный—въ честь Преображенія Господня (построенъ въ 1711 г., возобновленъ въ 1851 и 1899 годахъ); 2) теплый въ связи съ братскими келліями—въ честь Успенія В. М. (построенъ въ 1843 г.). Въ м—рѣ находится мѣстнo-чтимая Охорская икона Б. М. М-рь владѣетъ 1059 дес. земли.

Игум., монаховъ 9, послушниковъ 16.

Реп. свѣд. (1901 г.); Зѣврянскій, т. I, № 463; Стровъ, столб. 501; Луби-вецкій, стр. 14; Вѣдомость, стр. 50—51.

ЖЕНСКІЕ

Могилевскій уѣздъ.

443. Буйничскій Свято-Духовскій 2 класса общежительный женскій монастырь въ 6 верстахъ отъ Могилева, при р. Днѣпрѣ. Основанъ въ 1633 году

Мстиславскимъ подкоморіемъ Богданомъ Стеткевичемъ и его женою Еленою, и былъ первоначально мужскимъ; въ 1708 году былъ разоренъ шведами и затѣмъ возстановленъ; въ 1835 году обращенъ въ женскій. Епархіальный свѣчной заводъ (съ 1891 г.). Женская второклассная школа (съ 1896 г.). М-рь владѣеть 296 дес. земли и получаетъ изъ казны 2297 руб. 8 коп.

Игуменія. Монахинь 21, послушницъ 75.

Зѣврянскій т. I, № 89; Строевъ, столб. 509; Любавецкій, стр. 14; Почт. Вѣстникъ 1902, декабрь, стр. 1062; Цера. Вѣд. 1905, № 6; Вѣдомость стр. 50—51.

Быховскій уѣздъ.

444. Баркалабовскій Іоанно - Предтеченскій заштатный (съ 1795 г.), приписной къ Буйничскому м—рю, необщежительный женскій монастырь въ 10 верстахъ отъ у. г. Быхова, на правомъ берегу р. Днѣпра, при р. Лихвѣ. Основанъ въ 1623 г. тѣмъ же Богданомъ Стеткевичемъ; при присоединеніи Бѣлорусскаго края къ Россіи въ 1771 г. штатъ не положенъ; въ 1795 г. былъ оставленъ на своемъ содержаніи.

Монахинь 14, послушницъ 53.

Зѣврянскій, т. II, № 677; Строевъ, столб. 505; Любавецкій, стр. 14; Вѣдомость, стр. 50—51.

Гомельскій уѣздъ.

445. Чонско-Макаріевъ 2 класса необщежительный женскій монастырь въ 12 верстахъ отъ уѣздн. гор. Гомеля (станція Полѣсскихъ жел. дорогъ). М-рь владѣеть 360 дес. земли и получаетъ изъ казны 211 руб. 42 коп.

Игуменія. Монахинь 8, послушницъ 40.

Зѣврянскій, т. I, № 678; Строевъ, столб. 502; Любавецкій, стр. 14; Вѣдомость, стр. 52—53.

Мстиславскій уѣздъ.

446. Мозоловскій Вознесенскій 3-го класса (съ 1828 г.) необщежительный женскій монастырь, при селѣ Мозоловщинѣ, въ 12 верст. отъ уѣзднаго г. Мстиславля. Основанъ въ 1665 г. дочерью Мстиславскаго стольника Николая Суходольскаго Маріамной; въ 1743 г. переданъ униатамъ; въ 1795 г. обращенъ въ православный. Храмовъ два каменныхъ: 1) въ честь Вознесенія Господня съ двумя придѣлами: въ честь Преображенія Господня и въ честь Рождества Пресв. Богородицы (построенъ въ 1799 г. на средства граф. Чернышевой, перестроенъ въ 1830 г.); 2) теплый во имя св. Николая Чудотворца (построенъ въ 1880 г.). Въ храмѣ находится чтимая Балыкинская икона Б. М., принесенная графиней Чернышевой изъ Черниговской губерніи. Крестные ходы съ 1847 г. совершаются: наканунѣ Вознесенія — изъ Мстиславскаго Тупичевского м—ря съ чудотворною Тупичевскою иконою Б. М. и въ девятый четвергъ по Пятидесятницѣ обратно въ г. Мстиславль (въ память возсоединенія изъ униі). Церковно приходская школа для дѣвочекъ. М-рь владѣеть 619 дес. земли и получаетъ изъ казны 1562 р. 80 к.

Игуменія. Монахинь 15, послушницъ рясофорныхъ 21 и бѣлицъ 30.

Зѣрвскій, т. I, № 276; Любимецкій, стр. 14; Вѣдомость, стр. 50—51.

Къ нему приписанъ съ 1886 г.:

447. Мстиславскій Тупичевскій Святодуховъ заштатный женскій монастырь въ одной верстѣ отъ уѣзднаго города Мстиславля, на горѣ, близъ рѣки Вехры. Основанъ въ 1641 г. на землѣ Тупичевскихъ шляхтичей братьевъ Филимона, Самуила и Мартина Московичей, по завѣщанію ихъ отца Константина Московича, на средства протектора и оборонца монастыря

Мстиславскаго подкоморія Богдана Стеткевича; въ 1832 г. былъ приписанъ къ Мстиславскому Николаевскому м—рю; въ 1877 году былъ приписанъ къ Бѣлыничскому Рождества Богородицы м—рю; въ 1886 г. былъ обращенъ въ женскій и приписанъ къ Мозоловскому Вознесенскому женскому м—рю.

Храмовъ три: 1) древнѣйшій, деревянный во имя Сожествія св. Духа съ придѣлами: во имя св. великомученика Георгія и въ честь Тупичевской иконы Б. М. (построенъ въ 1645 г.); 2) деревянный теплый—въ честь Введенія во храмъ Пресв. Богородицы (построенъ въ 1771 г.); 3) каменный—во имя св. Николая Чудотворца (построенъ въ 1894 г.). Въ соборномъ храмѣ хранится явившаяся въ началѣ XVII в. въ урочищѣ Тупичевщинѣ чудотворная Тупичевская икона Б. М. (празднованіе 15 августа). Крестные ходы совершаются: на 2-й день Рождества Хр. и на второй день Св. Пасхи—вокругъ обители, 8-го мая—въ Мстиславскій Николаевскій соборъ и наканунѣ Вознесенія—въ Мозоловскій м—рь. Церковно-приходская школа съ руководѣльными класами для дѣвочекъ. Больница на 10 кроватей.

Монахинь 8, послушницъ рясофорныхъ 13 и бѣлицъ 32.

Рав. свѣд. (1901 г.); Н. Патвицкій, Тупичевскій монастырь Могилевской епархіи. Историческій очеркъ. Могилевъ 1889 г. стр. 1—21; Тупичевскій Саатодуховъ монастырь. М. 1891 г. стр. 1—3 (въ два столбца); Заѣрвскій, т. I, № 530; Строевъ, столб. 501; Цѣрк. Вѣд. 1903, № 1 и 12; 1904, № 2; Истор. Вѣстникъ, 1902, декабрь, 1089; Вѣдомость, стр. 52—53.

Оршанскій уѣздъ.

448. Оршанскій Успенскій 1-го класса необщественный женскій монастырь въ 3 в. отъ у. г. Орши, въ оврагѣ, по которому протекала р. Кутеенка, впадавшая въ р. Днѣпръ. Основанъ въ 1631 году шляхтичемъ Богданомъ Стеткевичемъ и матерью его Анною, урожденною княжною Огинскою; въ 1842 году былъ

возведенъ въ 1-й классъ. Школа (съ 1884 года). Монастырь владѣеть 215 дес. земли и получаетъ изъ казны 2906 руб. 50 коп.

Игуменія. Монахинь 26, послушницъ 74.

Зѣринскій, т. I, № 272; Любинецкій, стр. 14; Ист. Вѣстникъ, 1902, декабрь, стр. 1070; Вѣдомость, стр. 50—51.

32.

Московская губернія.

Московская и Коломенская епархія.

(Губернскій и епархіальный городъ Москва).

Монастырей мужскихъ 47, женскихъ 26, всего 73.

Монашествующихъ: мужчинъ 2219, женщинъ 3878, всего 6097.



Московскій Кремль.

МУЖСКИЕ:

Городъ Москва.

449. Донской 1-го класса ставропигіальный не общежительный мужской монастырь, въ самомъ городѣ (центральный пунктъ желѣзнодорожнаго сообщенія; десять вокзаловъ), за Калужскими воротами, на Донской улицѣ.

Основанъ въ 1593 г. въ память чудеснаго избавленія Москвы отъ нашествія въ 1591 г. Крымскаго хана Казы-Гирея на мѣстѣ, гдѣ въ обозѣ или главномъ станѣ русскихъ, ожидавшихъ врага, стояла походная церковь преп. Сергія, въ которой, послѣ обнесенія

городскихъ стѣнъ и стана, была поставлена икона Донской Божіей Матери. Послѣ сраженія, длившагося весь день 4-го іюля, ханъ, извѣдавъ отпоръ русскихъ, по словамъ разрядной книги, утромъ 5-го бѣжалъ, оставивъ въ добычу весь свой обозъ. М—ръ называли въ XVII в. мон—ремъ Пресв. Богородицы Донской, что въ „Обозѣ“. Въ Смутное время мон—ръ былъ разграбленъ и опустошенъ. Возобновленный и обезпеченный царями Михаиломъ Ѳеодоровичемъ и Алексѣемъ Михайловичемъ, мон—ръ становится „богомольемъ“ царей, въ мон—ръ совершаются крестные ходы, въ которыхъ принимали участіе цари. Въ 1650 г. мон—ръ былъ приписанъ къ Андреевскому мон—рю съ подчиненіемъ послѣднему; въ первой половинѣ XVII в. мон—ръ считается бѣднѣйшимъ изъ мон—рей; въ 1687 г. мон—ръ былъ отдѣленъ отъ Андреевскаго съ возстановленіемъ игуменства. Въ 1683 г. мон—ръ возведенъ на степень архимандріи, а къ концу XVII в. является устроеннымъ и украшеннымъ. Въ 1745 г. мон—ръ причисленъ къ ставропигіальнымъ. Въ 1812 г. мон—ръ былъ разграбленъ, и только нѣкоторая часть драгоцѣнностей увезена въ Вологду. Въ стѣнахъ мон—ря въ 1771 г. во время чумы былъ убитъ народною толпою архіеп. Амвросій Зертисъ-Каменскій. Съ 1799—1827 при мон—рѣ подъ предсѣдат. его архим. была учреждена духовная цензура.

Храмовъ семь каменныхъ: 1) соборный во имя Донской Божіей Матери, построенъ въ 1684—1698 г. въ стилѣ зодчества конца XVII в.; внутри собора стѣны расписаны фресками итальянцемъ Клаудіо; столбы украшены изображеніями праотцевъ и пророковъ; иконостасъ искусной рѣзбы работы XVII в.; иконы фряжскаго письма и русскаго иконнаго; замѣчательно, паникадило серебряное, вѣсомъ въ 1 пудъ, даръ Донскаго атамана Данилы Ефремова, 1750 г.; 2) въ честь Донской иконы Пресв. Богородицы, старый соборный,

построенъ въ 1593 г., нѣсколько разъ перестраивался, съ придѣлами: правымъ — во имя преп. Сергія, лѣвымъ—во имя вмч. Θεодора Стратилата, (устроены въ 1678 г.); 3) въ честь Срѣтенія Господня, подъ алтаремъ собора, устроенъ въ 1712 г. цар. Арчиломъ Имеретинскимъ, усыпальница царей Имеретинскихъ, царев. и князей грузинскихъ: Дадіановъ и Багратионовъ. 4) во имя архангела Михаила, больничный, построенъ въ 1714 г. стольникомъ Дурновымъ и освященъ во имя Евѣимія Вел.; въ 1809 г. перестроенъ и освященъ во имя арханг. Михаила; подъ



Донской монастырь.

нимъ могильн. склепъ кн. Голицыныхъ; 5) въ честь Тихвинской иконы Божіей Матери, надъ сѣверн. вратами мон—ря, построенъ въ 1713 г.—1714 г. въ стилѣ возрожденія, цариц. Прасковіей Θεодоровной, супругой ц. Іоанна Алексѣевича, возобновленъ въ 1815 г.; 6) во имя преп. Александра Свирскаго, усыпальница гр. Зубовыхъ, на кладбищѣ, построенъ гр. Ник. Александр. Зубовымъ въ 1796—1798 г., возобновленъ въ 1863 г.; 7) во имя Св. Іоанна Златоустаго и св. вмч. Екатерины, въ визант. стилѣ, построенъ Екат. Александр. Первушиной съ усыпальницей для рода Первушиныхъ, въ 1888 — 1891 г.; въ нижнемъ придѣлѣ

св. вмч. Екатерины храмъ обдѣланъ бѣлымъ мраморомъ, въ верхнемъ — престолъ св. Іоанна Златоуста съ иконостас. изъ мрам. мозаики. Въ мон—рѣ находится икона Донской Божіей Матери, сопутствовавшая кн. Димитрію Донскому въ его походъ на Мамая; къ ней русскіе цари въ XVII в. возносили молитвы о дарованіи побѣдъ надъ врагами. 19 августа совершается крестный ходъ изъ Кремля въ обитель.

Въ ризницѣ находятся: золотые сосуды, даръ царя Арчила Имеретинскаго; серебрян. кресты съ мощами, вклады XVII в.; евангеліе въ серебр. окладѣ, вѣсомъ 11 ф. 33 з., даръ Полунина 1688 г.; евангеліе, прислан. изъ дворца, печати 1677 г.; два рукоп. евангелія, одно XV в., другое начала XVI в., даръ игум. Ивана въ Вологду; архим. шапки; богатая панагія съ драгоц. камнями, даръ архим. Иларіону имп. Анны Іоанновны, панагія, даръ импер. Елизаветы Петровны; панагія, украшен, брилліантами, даръ гр. Н. П. Румянцева; ризы съ богато украшен. оплечьями; плащаница, шитая золотомъ по бархату; Минея, данная обители ц. Михаиломъ Ѳеодоровичемъ, январь—печати 1621 г. и декабрь, изд. 1620 г.; въ архивѣ—грамоты и акты XVII и XVIII в.

Въ старомъ соборѣ погребены: архіеп. Москов. Амвросій (Зертисъ-Каменскій), убитый въ 1771 г.; Н. Н. Бантышъ-Каменскій (1814 г.) ген.-фельдм. Н. В. Репнинъ, супруга гр. П. А. Румянцева-Задунайскаго-Екатерина Михайловна, урожд. Голицына; въ Срѣтенскомъ храмѣ—царь Арчилъ Имеретинскій и его сыновья: Александръ, привезен. изъ Швед. плѣна, Матвѣй и Давидъ, грузин. царевичи и князья Дадіани и Багратіоны; кн. Д. В. Голицынъ († 27 марта 1844г.); митр. Палео-Патрскій Парѣеній († 1786г.); митр. Анѣимъ Эрсекія изъ Калаврита Пелопонесск. († 1787 г.); на кладбищѣ погребены писатели: кн. Я. П. Шаховской (1779 г.); А. П. Сумароковъ (1787 г.); М. М., Хера-

сковъ (1807 г.); В. Л. Пушкинъ (1830 г.); И. И. Дмитриевъ (1837 г.); П. Я. Чаадаевъ (1856 г.); А. Н. Аксаковъ (1903 г.); кн. С. Н. Трубецкой (1905 г.) и друг.; по богатству и великолѣпію памятниковъ кладбище—единственное въ Москвѣ. М—рь получаетъ изъ казны 2212 руб. 9 коп.

Достопамятные настоятели:

Гурій, упом. въ 1598 г.; Аѳанасій (1678—1681); архим. Антоній Одиновичъ (1689 — 1705), потомъ архіеп. Коломен. († 1716 г.); Лаврентій Меретинскій (1705—1720); Иларіонъ Рогалевскій (1728 — 1732), потомъ архіеп. Черниг.; Кирилль Іерусалимитъ (съ 1732—1747); Варлаамъ Ляцевскій (1753—1774); Платонъ Любарскій (1792—1794), потомъ архіеп. Астрах.; Викторъ Антопскій (1801 — 1809) † 1825 г.; Діонисій Цвѣтаевъ (1821—1823), потомъ еп. Перм.; Аѳанасій Петріевъ (1823—1832); Теофанъ Александровъ (1832—1850); еп. Агапитъ (бывш. Томскій съ 1852—1854); архіеп. Евгений Казанцевъ (бывш. Яросл. съ 1854—1871 г.); еп. Нижегород. Хрисанъ (съ 1879—1883 г.). еп. Іаковъ (бывш. Муромскій) (1884—1885).

Намѣстникъ-Архимандритъ. Монаховъ 30, послушниковъ 5.

Рев. свѣд. (1901 г.); И. Забышевъ, Историческое описаніе Московскаго ставропигіального Довскаго монастыря, изд. 2, М. 1893, стр. 192 + 1; Л. К., Донской монастырь въ Москвѣ, М. 1887, стр. 1—20; Заѣрацскій, т. II, № 785, стр. 126—128; Строевъ, столб. 154—157; Россія, т. I, стр. 318; Москва, Подробное историческое и археологическое описаніе города, текстъ И. Снегирева, изд. А. Мартынова, т. I, изд. 2, М. 1875, стр. XXII, LXXXVII, 86, 87, 104; архим. Іосифъ, Путеводитель въ святыи и священныи достопамятности г. Москвы и ея окрестностей, изд. 6, М. 1896, стр. 140—144; Москва Блокаменная, Путеводитель-Справочникъ съ иллюстраціями и планомъ Москвы, изд. 4, Н. Игнатова, М. 1903, стр. 79—80; Адресъ-Календарь города Москвы на 1904 г., изд. Моск. Гор. Управл., столб. 621—622; Записки П. С. Грозова, бывшего діакона при Филаретѣ, интр. Московскомъ, о служеніяхъ послѣднихъ въ Москвѣ и Московской епархіи, изд. свщ. Д. Ромашковичъ, М. 1904, стр. 29, 58, 69, 87, 111; Вѣдомость, стр. 2—3.

450. Новоспасскій 1-го класса ставропигіальный необщежительный мужской монастырь, на Крутицкомъ холмѣ, въ Крутицкомъ переулкѣ.

Основаніе мон—ря приписывается Юрію Долгорукому и положено было на мѣстѣ Данилова мон—ря, откуда при Вел. кн. Иванѣ Калитѣ въ 1330 г. онъ перенесенъ былъ на Боровицкій холмъ, гдѣ имъ со-

оружена была церковь Спасопреображенія; онъ же установилъ въ перенесенномъ мон—рѣ архимандрію; на старомъ мѣстѣ м—рѣ назывался Великокняжескимъ дворцовымъ; въ мон—рѣ, на старомъ мѣстѣ, были погребены супруга Ивана Калиты, Елена († 1332 г.), первая супруга Симеона Гордаго Анастасія Литовская († 1345 г.), третья Марія Александровна († 1399 г.), вдова Іоанна II, Александра Іоанновна († 1364 г.), сынъ Дмитрія Донского Іоаннъ († 1364 г.); мон—рѣ былъ надѣленъ вотчинами и вкладами при Иванѣ Калитѣ. Въ нашествіе Тохтамыша м—рѣ былъ опустошенъ пожаромъ; при Дмитріѣ Донскомъ возобновленъ. Въ 1490 г. при Іоаннѣ III м—рѣ перенесенъ на теперешнее мѣсто и назывался царскою, комнатною, пресловутою, первостепенною обителью и по новому мѣсту назыв. Новоспасскимъ; первое строеніе было деревянное. Въ то же время м—рѣ сдѣлался родовою усыпальницей знаменитыхъ бояръ, былъ городскою крѣпостью, укрѣпленною деревян. оградой съ бойницами. Въ Смутное время былъ опустошенъ, но съ воцареніемъ Михаила Ѳеодоровича возстановленъ и укрѣпленъ; м—рѣ тогда уже надѣленъ вотчинами, землями и для дѣлопроизводства устроена своя канцелярія. М—рѣ пострадалъ отъ пожаровъ въ 1737 и 1747 г., но вскорѣ возобновленъ. Въ 1764 г. у м—ря отобраны всѣ имѣнія и крестьяне. Въ 1812 г. м—рѣ разграбленъ и опустошенъ пожаромъ, но вскорѣ возобновленъ. Въ XVII в. м—рѣ былъ царскимъ „богомольемъ“, куда совершались „выходы“; въ томъ же вѣкѣ м—рѣ былъ мѣстомъ заключенія, куда отсылались изъ Преображенскаго и Сыснкого приказовъ для исправленія престарѣлые преступники и мятежные стрѣльцы послѣ бунта 1690 г.; въ м—рѣ содержался знаменитый настоятель Тр. Сергіев. Лавры архим. Діонисій за исключеніе изъ требника въ молитвѣ на освященіе Богоявленской воды слова „огнемъ“, за

что былъ признанъ еретикомъ (впослѣдствіи причисленъ къ лику святыхъ); за приверженность къ Сильвестру Медвѣдеву подъ началомъ мон—ря находились учителя Московской Академіи.



Новоспасскій монастырь.

Въ мон—рѣ храмовъ семь: 1) соборный во имя Преображенія Господня, построенъ въ 1497 г. вел. кн. Іоанномъ III; въ византійско-русск. стилѣ, на стѣнахъ написаны событія изъ жизни Спасителя и лики святыхъ, а за правымъ клиросомъ фрески конца XVII в. изображающія ц. Михаила и Алексѣя, въ рукахъ у нихъ образъ Феодоров. Бож. Матери, котор. инокиня Марѣа Ивановна благословила на царство сына своего Михаила; храмовой образъ богато украшенъ; въ алтарѣ стѣны и своды расписаны изображеніями Великаго входа и Тайной вечери, гдѣ съ апост. изображены росс. іерархи, отцы и учителя церкви; въ паперти на стѣнахъ написаны изображенія изъ исторіи древн. философіи, церкви и отечества, родословнаго дерева росс. госуд. во весь ростъ; стѣнопись подновлена, кромѣ картины Страшнаго суда;

2) въ честь Покрова Пр. Богородицы, пристроенъ къ собору въ 1637 г. ц. Алексѣемъ Михайловичемъ, съ придѣлами: св. Димитрія Ростов.; св. великомуч. Варвары; св. Саввы Освященнаго (устроенъ въ 1843 г., въ немъ образа Преображенія Господня, дан. цар. Евдокіей Лукьяновною и другіе, писан. царскими зографами); въ нижнемъ ярусѣ придѣлы: св. великомуч. Екатерины и въ южной части—въ честь явленія Печерской Божіей Матери; 3) во имя Знаменія Бож. Матери, построенъ ц. Михаиломъ Ѳеодоровичемъ, иконостасъ съ иконами въ итальянскомъ стилѣ; распятіе работы Клаудіо. 4) во имя св. Николая, построенъ въ 1862 г. кн. Як. Куденет. Черкасскимъ; въ 1815 г. обновленъ, съ придѣломъ—во имя преп. Саввы; въ 1840 г. сооружены придѣлы: во имя Семилостиваго Спаса, и во имя св. Николая чудотворца. 5) во имя преп. Сергія, въ колокольнѣ, построенъ въ 1787 г. купеч. женой Наталіей Бабкиной; 6) во имя св. Екатерины; 7) во имя св. Романа Сладкопѣвца, въ усыпальницѣ бояръ Романовыхъ, подъ соборомъ (освященъ въ 1902 году). Въ храмѣ Преображенія—чудотворная икона Нерукотвореннаго образа Спаса, перенесенная изъ Вятки въ 1647 г. по указу ц. Алексѣя Михайловича; послана была въ походъ противъ Степана Разина и въ 1671 г. возвращена обратно.

Въ ризницѣ мон—ря изъ церковной утвари и облачений, вкладовъ царей, іерарховъ и бояръ сохранились вклады съ начала XVII в. до нашего времени: золотой крестъ съ черневымъ Распятіемъ и мощами святыхъ, даръ царя Ѳеодора Алексѣевича 1680 г.; рѣзной крестъ изъ пальмы, греческой работы, вкладъ патр. Филарета; крестъ золотой съ распятіемъ, у котораго обѣ ноги пригвождены однимъ гвоздемъ, съ каплею крови Спасителя въ клеймѣ надъ распятіемъ, вкладъ митр. Павла Сарскаго и Подонскаго; евангелія въ богатыхъ золотѣмъ и серебрянныхъ окладахъ, печати XVII в.,

митра, даръ царя Ѳеодора Алексѣевича, украшенная драгоцѣн. камнями; серебряная ладоница узорочной чеканной работы для ладана и темьяна (ѳиміама) даръ княг. Эотиньи Сицкой 1624 г.; изъ облаченій—фелонь изъ золотого алтабаса съ царск. коронами, даръ ц. Михаила Ѳеодоровича, на оплечьѣ алмазныи крестъ съ короною и алмазн. запонами, сзади фелони крестъ и звѣзда изъ драгоцѣн. камней, къ ней эпитрахиль, вѣсомъ 25 фунтовъ, унизан. камнями; двѣ плащаницы, шитыя по атласу золотомъ, серебромъ и шелками, вклады царя Михаила Ѳеодоровича и кн. Эотиньи Сицкой, 1649 г.; четыре надгробныхъ покрова, изъ бархата съ камнями—ц. Ѳеодора Алексѣевича на гробъ царевны Ирины Михайловны, на гробъ бояр. Никиты Ив. Романова 1595 г., и Михаила кн. Черкаскаго.

Въ библиотекѣ изъ рукописей сохранились: три Минеи, скорописью 1571 г., даръ Іоанна IV.; Минея мартъ, скоропись, съ статьями: заповѣдью св. 7-го вселен. собора, синодикомъ отъ Номоканона, 1554 г., каноны и службы новымъ чудотворцамъ русскимъ и праздникамъ, установленнымъ въ 1547 г. и три синодика краснымъ уставомъ: два XVII и третій 1725 г. Въ настоятельскихъ покояхъ—портреты русск. Государей и святителей: митр. Московскихъ, Петра Могилы и друг. Подъ сводами соборнаго храма усыпальница бояръ Романовыхъ; въ ней гробницъ было до 70, а осталось послѣ 1812 г. только 28: родоначальника Ром. Юрьев. Захарьина и его сыновей Никиты, Далмата, Даніила, супруги Даніила Роман., Анны, и супруги Ник. Роман. Варвары; супругъ сына Никиты Романовича, Александра Никит.—Евдокіи и Іуліаніи; дочерей Никиты Роман.—Ирины и Анны; матери царя Мих. Ѳеодоровича Ксеніи, въ иночествѣ Марѳы; дочери царя Михаила Ѳеодоровича, Ирины; дочери Ѳеодора (Филарета) Никитича, Татіаны Ѳеодоровны, и его малолѣтнихъ дѣтей: Бориса, Никиты, Льва, Іоанна,

(гробницъ ихъ нѣтъ); дочери Іоанна Никитича, Параскевы, ея брата Іоанна; дочери Даниіла Никитича, княг. Фотиніи Шестуновой, ея сестры Анны, кн. Оболенской; супруги Іоанна Никитича, Іуліаніи; княз. Сицкихъ, Ярославскихъ, Оболенскихъ, Троскуровыхъ Трубецкихъ, Катыревыхъ, Шестуновыхъ, Гагариныхъ, Куракиныхъ, Щербатовыхъ, Нарышкиныхъ и друг., Сибирскихъ царевичей Алексѣя Алексѣевича, его дочери и Григорія Алексѣевича († 1685 г.) и его супруги Стефаниды, дочери Θεодора Ивановича Сукина († 1563 г.), на гробницѣ орель безъ коронъ съ опуш. крыльями. Подъ алтаремъ Знамен. церкви: братьевъ Филарета Никитича, Александра, Василія, Михаила и Іоанна, графа Петра Борис. Шереметьева; схимницы Александры, супруги царя Θεодора Іоанновича и дочери Θεодора Іоанновича Годунова; на двухъ надгробіяхъ кн. Черкасскихъ ихъ портреты; на кладбищѣ погребена принцесса Августа Доротея Тараканова, въ иночествѣ Досіея, 64 лѣтъ отъ роду († 1810 г. 4 февр.), и тамъ же находится могила убитаго въ 1812 непріателемъ свящ. кладбищ. церкви Петра Вельмянинова.

Крестные ходы—въ понед. и среду Свѣтлой седмицы вокругъ мон—ря; въ пятницу Свѣтлой седмицы на колодець и вокругъ мон—ря; въ праздники Преполовенія и Происхожденія честныхъ древъ на м—рскіе пруды и вокругъ обители—въ Срѣтеніе Господне, въ Благовѣщеніе, въ недѣлю Ваіи. М—рь получаетъ изъ казны 1851 р. 79 к.

Достопамятные настоятели:

Архим: Іоаннъ въ 1346 г., потомъ еп. Ростов.; Михаилъ (Митяй) духовн. Дмитрія Донск. (съ 1375—1377); Симеонъ (1382 г. убитый татарами); Трифонъ (упом. въ 1462 г.), потомъ архіеп. Ростов.; Вассіанъ (1466—1468), потомъ архіеп. Ростов.; Савва Святгорецъ (1526—1530); Аѳанасій, духовникъ Іоанна Грознаго; Вассіанъ II (въ 1575 г. архіеп. Казан.); Іовъ (1575—1581), потомъ патр. Всеросс.; Никонъ (въ 1649 г. митр. Новгор., а потомъ патр. Всеросс.); Питиримъ (въ 1657 г. хиротон. въ

митр. Сарскаго, а потомъ патр Всеросс.); Іосифъ (1664—1674) потомъ митр. Рязан.; Гавріиль I (1681—1684), потомъ архіеп. Вологод.; Игнатій Римскій-Корсаковъ (1684—1692), потомъ митр. Tobол.; Трифиллій (1695—1697), потомъ митр. Нижегород.; Исаія (1697—1699), потомъ митр. Нижегород.; Досифей Глѣбовъ (1710—1717), потомъ еп. Ростов. преданъ казни за участіе въ дѣлѣ царев. Алексѣя Петр.; Гавріиль Кременецкій (1748—1749), потомъ митр. Кіевск.; Симсонъ Лаговъ (1764—1769), потомъ архіеп. Рязан.; Павелъ (1786—1794), потомъ архіеп. Яросл. († 1805 г.); Меодій Смирновъ (1794—1795), потомъ архіеп. Псков.; Амвросій Яковлевъ-Орлинъ (1795—1796), потомъ архіеп. Рязан.; Варлаамъ (1799—1811); Амвросій Орнатскій (1812—1816), потомъ еп. Сторорусск.; Филаретъ Дроздовъ (1816—1817), потомъ митр. Москов.; Поликарпъ (1824—1837); Аполлосъ Алексѣевъ (1837—1851); Агапѣтъ бывш. еп. Томскій 1852 г.).

Архимандритъ. Монаховъ 18, послушниковъ 28.

И. Свєгиревъ, Новоспасскій монастырь, изд. архлн. Аполлоса, М. 1842, стр. 142+2; И. Свєгиревъ, Новоспасскій ставропигіальный монастырь въ Москвѣ, изд. А. Мартинова, М. 1863, стр. 2 вѣом. + 90 + XVIII; діаконъ Мѣте Кудряковъ, Чудотворный Нерукотворенный образъ Спасителя, чтѣ въ Московскомъ Новоспасскомъ монастырѣ, М. 1886, стр. 2 вѣом. + 122 + 3 вѣом.; Кормова книга Московскаго Ставропигіальнаго Новоспасскаго монастыря М. 1903, стр. 2 вѣом. + VII + 28; И. Поновъ, Библиотека Новоспасскаго монастыря въ Москвѣ, М. 1904; архлн. Григорій, Сборникъ для любителей духовнаго чтенія, ч. IV, М. 1890, стр. 89—113; Зѣвринскій, т. II, № 1019, стр. 247—251; Стрель, столб. 142—146; Мартиновъ, стр. I.XXXVII, 79, 198; Іосифъ, стр. 136—140; Печатовъ, стр. 83—84; АКГМ., столб. 624—625; Грозовъ, стр. 41, 68, 86, 100; Пѣдность, стр. 2—3.

О погребенной на и-рскомъ кладбищѣ инокини Досифеи (княжна Тарапановой) см. Русскій Вѣстникъ, 1859, кн. 24, стр. 714—736 (статья М. Лонгинова, Княжна Тарапанова); И. Свєгиревъ, Русскія Достопамятности, выд. V, Ивановскій и-рь въ Москвѣ, М. 1852, ст. 14—17; Душеполезное Чтеніе 1876, кн. 12, стр. 1—15 въ отд. оттискѣ (статья свщ. В. Руднева, Инокиня Досифея); свщ. В. Рудневъ, Подвижница Московскаго Ивановскаго женскаго монастыря инокиня Досифея, М. 1888, стр. 1—20; то же, 2 изд. М. 1896, стр. 1—21.

451. Симоновъ 1-го класса ставропигіальный не-общезительный мужской монастырь въ 3 уч. Рогожской части, на лѣвомъ берегу р. Москвы, противъ Дербеновской набережной. Основанъ въ 1370 г. ученикомъ преп. Сергія Θεодоромъ, потомъ архіеп. Ростовскимъ.

Храмовъ шесть: 1) въ честь Успенія Пр. Богородицы съ придѣломъ въ честь Казанской иконы Б. М.;

2) во имя Тихвинской иконы Б. М, съ придѣлами: во имя св. муч. Валентины и Параскевы; во имя св. Василя Блаженнаго, Московскаго чудотворца; во имя св. Сергія Радонежскаго, во имя св. Аѳанасія Александрійскаго и мученицы Гликеріи; во имя преп. Ксенофонта и Маріи; 3) во имя Спаса Всемиловаго, на зап. вратахъ; 4) во имя Николая Чудотворца; 5) во имя преп. Александра Свирскаго; 6) въ честь

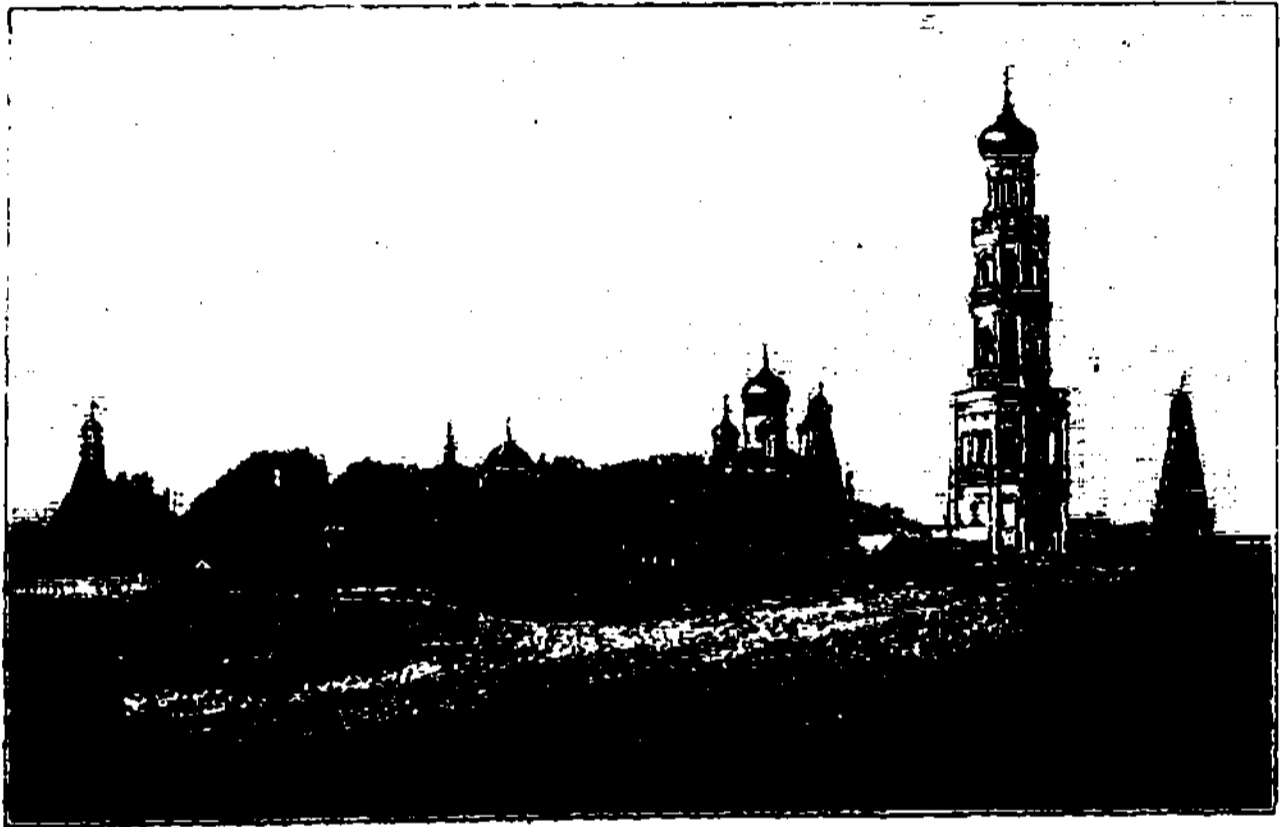

Симоновъ монастырь.

святыхъ, празднуемыхъ церковію 30 августа, на колокольнѣ. На кладбищѣ похоронено много извѣстныхъ лицъ (между прочимъ В. Пассекъ, С. Т. Аксаковъ и др.). М—рь получаетъ изъ казны 1851 руб. 79 коп.

Архимандритъ. Монаховъ 16, послушниковъ 6.

Архив. Евстаѣевъ, Московскій мужской ставропигіальный Симоновъ монастырь, изд. 2, М. 1867, стр. 1—33; А. Третьяковъ, Московскій Симоновъ монастырь, изд. 2, М. 1893, стр. 1—23; Н. Розановъ, Чудотворная икона Казанскія Б. Матери въ Московскомъ Симоновомъ монастырѣ, стр. 1—8 (отд. оттискъ изъ Душевол. Чтенія 1872, июль); О Казанской чудотворной иконѣ Божіей Матери въ Московскомъ Симоновѣ монастырѣ, изд. 2, М. 1891, стр. 1—23; Миръ искусства, 1899, № 16 — 17, стр. 43; Зѣтривскій, т. I, № 430, стр. 227 — 231; Строевъ, столб. 149—154; Россія, т. I, стр. 319; Мартиловъ, стр. XXIII, LXII, LXXXVII; Юсифъ, стр. 145—149; Игнатовъ, стр. 84—85; АКГМ., столб. 625—626; Вѣдомость, стр. 2—3.

452. Знѣноспасскій ставропигіальный 2-го класса необщезительный мужской м—ръ, на Никольской ул., въ Китай-городѣ.

Основанъ неизвѣстно когда; но при царѣ Михаилѣ Ѳедоровичѣ назывался Спасскимъ м—ремъ на „Никольскомъ Крестцѣ, на Пескахъ, на Старомъ мѣстѣ“ и управлялся строителями. При царѣ Алексѣѣ Михайловичѣ основана соборная церковь въ немъ (въ 1660—1661 г.). Въ 1737 г. церковь пострадала отъ пожара. По смерти игумена Палладія Роговскаго въ м—рѣ учреждена архимандрія. До архіеп. Платона м—ръ былъ въ вѣдѣніи Синода. Въ 1812 г. м—ръ былъ разграбленъ неприятелями.

Съ исторіей м—ря тѣсно связана исторія Славяно-Греко-Латинской академіи, возникшей изъ существовавшей при немъ при царѣ Михаилѣ Ѳедоровичѣ греко-латинской школы, гдѣ учились молодые подъячѣ приказа тайныхъ дѣлъ „по латынямъ“; ц. Алексѣй Михайловичъ въ 1668 г. „благословилъ учредить“ училище Славяно-Греко-Латинское и поручилъ написать строителю м—ря Симеону Полоцкому проектъ устава его, а на содержаніе приписалъ нѣсколько м—рей, что было исполнено, но училище было открыто греками, родными братьями Іоанникиемъ и Софроніемъ Лихудами, лишь въ 1686 г.; ректоры академіи были и настоятелями м—ря. Академія имѣла характеръ духовнаго учебнаго заведенія; дала церкви въ Россіи многихъ просвѣщенныхъ іерарховъ и проповѣдниковъ; изъ учениковъ академіи извѣстны: са-тирикъ Кантемиръ кн. Антіохъ Димитріевичъ, ученый и поэтъ Ломоносовъ Мих. Вас., Магницкій Леонтій Филипп., издавшій первую Ариѳметику, Петровъ, Вас. Петр., († 1800 г.) лирич. поэтъ, митр. Кіев. Евгеній Болховитиновъ и другіе. Въ 1814 г. Московская Академія была переведена въ Тр.-Сергіеву Лавру. На мѣстѣ Академіи существовала послѣ этого Духовная Се-

минарія; теперь существуетъ Москов. духовное Заиксноспасское училище.

Храмовъ въ м—рѣ два: 1) соборный, каменный во имя Пресв. Богородицы „Всѣхъ Скорбящихъ Радости“, возобновленъ въ 1742 г. послѣ пожара въ 1737 году (храмъ построенъ ц. Алексѣемъ Михайловичемъ, въ 1661 г., стѣны храма богато внутри росписаны изображеніями событій Ветхаго и Новаго Завѣтовъ, позади лѣваго клироса церковная кафедра въ формѣ „столпа“, съ которой говорили рѣчи проповѣдники іеромонахи, ректора, наставники и воспитанники академіи; иконы богато украшены); 2) во имя Всемиловитаго Спаса, нижній соборный храмъ (построенъ одновременно съ первымъ; въ храмѣ образъ Нерукотвореннаго Спаса, и кіотъ съ частицами св. мощей; частицы отъ „камня, на немъ же возвѣсти Ангелъ о Христовомъ Воскресеніи“, 2 камня „Столпа Господня“); замѣчательны надписи на внѣшней и внутренней стѣнахъ храма на разныхъ языкахъ, относящ. къ XVII и XVIII в. Къ мон—рю приписана Владимірская церковь, что у Никольскихъ воротъ, начата постройкой въ 1691 г. по указу Петра Велик., а освящена 1692 г. во имя Владим. иконы Б. М., каменная; въ ней замѣчательны иконы: 1) Спаса Нерукотвореннаго, письма XVIII в. въ фряж. стилѣ, и списокъ съ чудотворн. иконы Владим. Божіей Матери въ золотой ризѣ, даръ графа Ник. Петр. Шереметева; сводъ въ алтарѣ коробовой. Въ церковь совершается крестный ходъ изъ Успенскаго собора 21 мая въ память избавленія Москвы отъ нашествія крымск. хана Махметъ-гирея, и возобновленія чудотворн. иконы Владим. Богоматери митроп. Варлаамомъ.

Въ ризницѣ мон—ря, опустошенной послѣ пожара въ 1737 г., разграбленной въ 1812 г., замѣчательнъ изъ друг. вещей серебрян. крестъ, вызолочен. съ 420 част. св. мощей разныхъ святыхъ, антиминсъ

1715 г. и нѣкот. друг. вещи, мон—рская бібліотека не замѣчательна.

Въ мон—рѣ погребены, въ нижнемъ храмѣ: строитель мон—ря іером. Симеонъ Полоцкій, († 1680 г. 25 авг), надъ гробомъ его эпитафія, написанная Сильвестромъ Медвѣдевымъ, ученикомъ и преемникомъ его, въ 12 статьяхъ по „2 вирши“; основатель Академіи, князь, іеромонахъ, писатель, докторъ богословскихъ и философ. наукъ Іоанникій Лихуда († 1717 г. 7 авг.); надпись на греч. языкѣ составлена его братомъ, Софроніемъ Лихудою; князь Георг. Андр. Святополкъ-Четвертинскій; строитель и ректоръ Академіи игуменъ Палладій Роговскій, († 1703 г.); учитель филос. Академ. Василій Выговскій; эпитафія на латин. языкѣ.

Мон-рѣ имѣетъ 26 дес. огородной земли и лѣса близъ Москвы, мельницу на р. Голедянкѣ, въ Шибавкѣ; доходы съ часовни и церкви Владимірской и отъ сдачи свободн. помѣщеній, выходящ. на Никольск. ул., подъ лавки, и получаетъ изъ казны 1183 руб. 43 коп.

Достопамятные настоятели:

Сильвестръ Медвѣдевъ (1680—1689 г.); Палладій Роговскій (1700—1703) г.); Рафаиль Краснопольскій (1704—1708 г.), потомъ арх. холмог.; Теофилактъ Лопатинскій (1706—1722 г.), потомъ архіеп. и вице-презид. св. Синода; Стефанъ Калиновскій (1733 — 1736), потомъ арх. новгород.; Кириль Флоринскій (1741—1742); Іосифъ Хотунцевичъ (1754 — 1757 г.), Гавріиль Петровъ (1761—1763 г.), потомъ митр. С.-Петербур. († 1801 г.); Теофилактъ Горскій (1770—1774), потомъ еп. Колом.; Амвросій Подобѣдовъ (1774—1778 г.), потомъ митр. Новг. и С.-Петербур.; Амвросій Яковлевъ-Орлинъ (1794—1795), потомъ архіеп. Рязав.; Серафимъ Глаголевскій (1798 — 1799), потомъ митр. С.-Петербур.; Исидоръ Никольскій (1833 — 1834), потомъ митр. С.-Петербургскій; еп. Петр. (Томск.) (1884—1885 г.).

Архимандритъ. Казначей. 6 іеромон., 4 іеродіакона, 5 монаховъ, 9 послушниковъ.

А. Ковалевъ. Историческое описаніе старопыгальскаго второкласснаго Заиконоспасскаго монастыря въ Москвѣ, М. 1887. стр. 132+3 вѣном.; Заѣрискій; т. II, № 802, стр. 134—135; Строевъ, столб. 158—162; Мартыновъ, рисунгъ; Іосифъ, стр. 149—150; Игнатовъ, стр. 80; АКГМ., столб. 622; Грозновъ, стр. 44; Вѣдомость, стр. 2—3.

453. Богоявленскій 1-го класса необщежительный мужской монастырь на Никольской улицѣ въ Китай городѣ.

Основанъ въ 1296 г. Москов. княземъ Данииломъ Александровичемъ съ храмомъ деревян. Богоявленія и придѣломъ къ нему Благовѣщенія; второй монастырь по древности основанія въ Москвѣ. При Іоаннѣ Калитѣ храмъ въ немъ построенъ каменный, который просуществовалъ до конца XVII в., когда былъ построенъ новый. Однимъ изъ первыхъ игуменовъ м—ря былъ Стефанъ, братъ преп. Сергія. Въ мон—рѣ принялъ постриженіе свят. Алексій, митр. Московскій. Греки, пріѣзжавшіе къ Москов. митроп., имѣли мѣсто-пребываніе въ м—рѣ. Храмъ, построенный въ 1340 г., въ нашествіе Тохтамыша, по повелѣнію самого хана былъ зажженъ, но чудесно сохранился. Управлялся м—рѣ игуменами а потомъ архимандритами. Въ XIV, XV, XVI и XVII в. мон—рѣ имѣлъ много деревень и угодій, пользовался разными льготами, жалованными великими кн. и царями. Мон—рѣ нѣсколько разъ подвергался опустошенію, какъ во время нападений татаръ, поляковъ въ Смутное время, такъ и отъ частыхъ пожаровъ, бывшихъ въ Москвѣ въ XVI и XVII в. (въ 1687 и 1737 г.). Съ 1764 г. мон—рѣ лишенъ всѣхъ владѣній и зачисленъ въ штатъ съ опредѣленнымъ содержаніемъ. Въ 1568 г. съ 8 ноября въ заключеніи въ Богоявлен. м—рѣ нѣсколько дней томился св. Филиппъ (изъ рода Колычевыхъ) митр. Москов., не любимый Іоанномъ Грознымъ за его обличенія и обвиненный въ „волшебствѣ и чарахъ“; въ темницу къ св. Филиппу впускали медвѣдя, по приказанію царя, но звѣрь не тронулъ св. мученика.

Храмовъ три каменныхъ: 1) камен. соборн. во имя Богоявленія Господня, построенъ въ 1693 г. на мѣстѣ прежняго каменнаго, построен. вел. кн. Іоанномъ Калитою; подъ этимъ храмомъ — 2) храмъ въ честь Казанской иконы Бож. Матери; подъ папертью придѣлы каменные: во имя св. Алексія митр., и св. Георгія Побѣдоносца; 3) подъ колокольнею, надъ вторыми святыми воротами, во имя Спаса Нерукотвореннаго, на

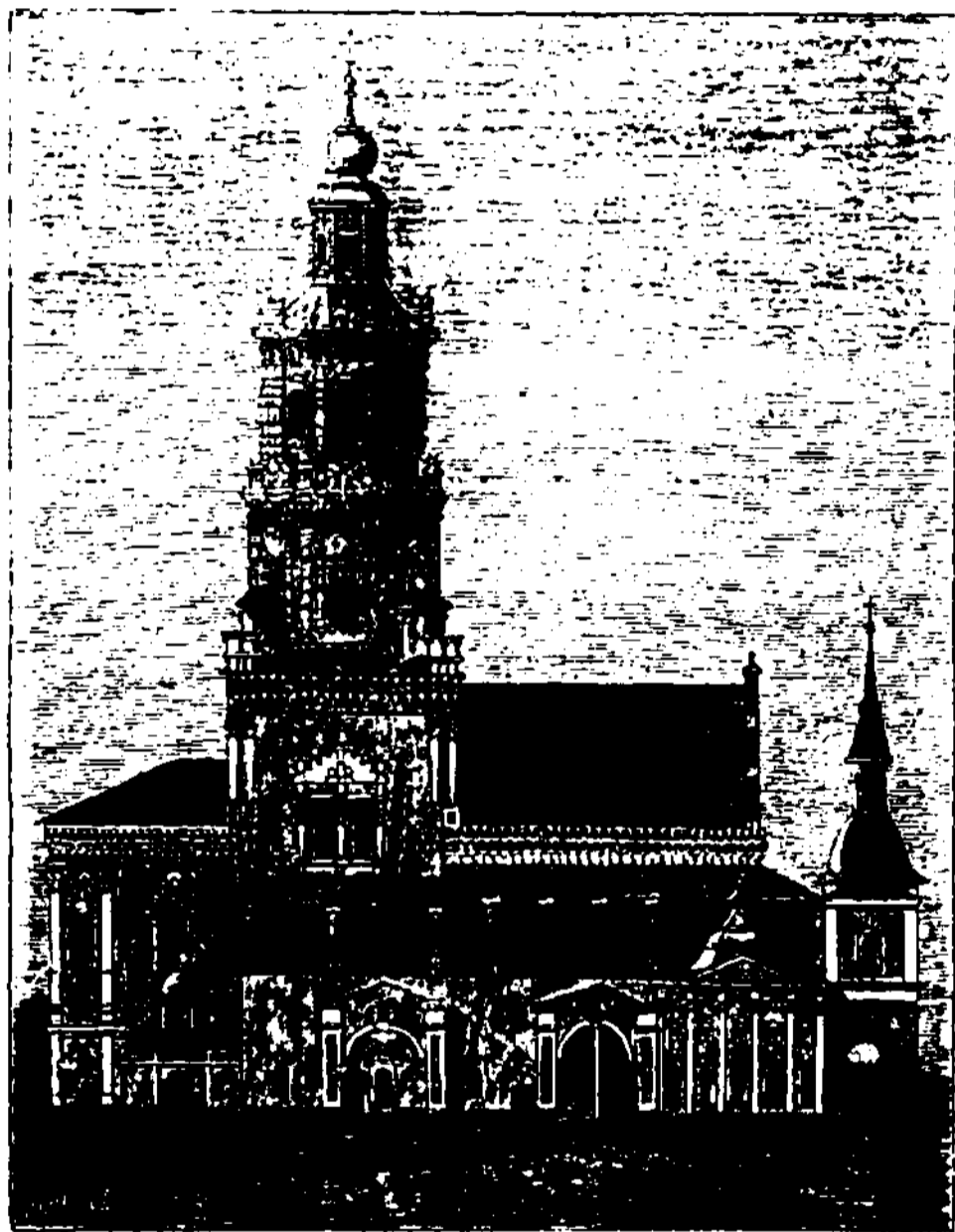

Соборный храмъ Богоявленскаго монастыря.

мѣстѣ церкви св. Бориса и Глѣба, построенной въ 1739 г., освященной въ 1742 г.

Въ мон—рѣ погребены кн. Голицыны, Долгорукіе, гр. Шереметевы и другіе представители древнихъ княжескихъ и боярскихъ родовъ.

М—рѣ владѣеть 60 дес. земли и получаетъ изъ казны 1249 руб. 36 коп.

М—ремъ управляетъ викарный епископъ Дмитровскій. Монаховъ 14, послушниковъ 18.

Нѣчто достопамятнаго о Московскомъ Богоуспенскомъ монастырѣ, отд. отт. изъ Моск. Губ. Вѣдом. 1847, № 1, стр. 1—12; епископъ Нилъ, Описание Московскаго Богоуспенскаго монастыря, М. 1877, стр. 1—96; архим. Григорій, архимандритъ Митрофанъ, настоятель Московскаго Богоуспенскаго м-ря, отд. отт. изъ Душенос. Чтенія 1869, окт. и ноябр., стр. 1—39; архим. Григорій, ч. III, М. 1890, стр. 128—166; Заѣрицкій, т. 1, № 76, стр. 98—100; Строевъ, столб. 176—178; Любвицкій, стр. 15; Россія, т. 1, стр. 223; Мартыновъ, раздѣл; Іосифъ, стр. 150—152; Игнатова, стр. 78; АКГМ., столб. 620; Грозовъ, стр. 18, 35, 62, 75, 86; Вѣдомость, стр. 52—53.

454. Высокопетровскій 2-го класса (съ 1764 г.) необщежительный мужской монастырь въ самомъ городѣ, на Петровкѣ, у такъ называемыхъ Петровскихъ воротъ.

Время основанія въ точности неизвѣстно; по лѣтописнымъ сказаніямъ онъ существовалъ уже въ XIV вѣкѣ; въ 1377 г. настоятель его архимандритъ Іоаннъ сопровождалъ въ Константинополь Митяя (Михаила) избраннаго въ митрополиты. Въ 1505 г. перестроенъ великимъ княземъ Василиемъ III. Съ конца XVII столѣтія, когда въ м—рѣ были похоронены Нарышкины, благоустройству его содѣйствовали ихъ родственники и царь Петръ I. Въ 1764 г. м—рѣ былъ причисленъ къ ставропигіальнымъ, а съ 1775 г. сталъ епархіальнымъ.

Храмовъ пять: 1) соборный, холодный, въ честь Боголюбской иконы Б. М. (построенъ въ 1691 г.); 2) соборный, теплый, во имя преп. Сергія Радонежскаго (построенъ въ 1690 г., былъ обновляемъ въ 1777—1788, 1808 и 1896 г.) съ двумя придѣлами: во имя св. Митрофана Воронежскаго и св. Алексія, митрополита Московскаго; 3) холодный, во имя св. Петра митрополита Московскаго (древнѣйшій изъ м—рскихъ храмовъ; построенъ въ 1505 г.); 4) въ честь Толгской иконы Б. М. (построенъ въ 1744 г.); 5) во имя Покрова Б. М., въ колокольнѣ (построенъ въ 1690 г.,

обновленъ въ 1865 году). Въ м—рѣ находятся слѣдующія замѣчательныя иконы: 1) Боголюбская икона Б. М. (Владимірскаго типа)—мѣстная въ храмѣ ея имени; 2) чтимая Влахернская икона Б. М. изъ воскомастики, въ осыпанной драгоценными камнями серебряной ризѣ, сооруженной въ 1701 г.—въ Митрофаніевскомъ придѣлѣ; 3) чудотворная Казанская икона Б. М. въ Сергіевскомъ храмѣ (съ 1849 г.); 4) Толгская икона Б. М. стариннаго письма—мѣстная въ храмѣ ея имени. Въ Боголюбскомъ храмѣ находится 18 гробницъ, подъ которыми погребены члены семьи Нарышкиныхъ, родственники Петра I, по матери его царицѣ Натальѣ Кирилловнѣ. Въ м—рскихъ зданіяхъ до 1903 года помѣщались: Епархіальная бібліотека Московскаго Общества Любителей Духовнаго Просвѣщенія, складъ отдѣла того же Общества—по распространенію духовно - нравственныхъ книгъ и духовно - цензурный комитетъ.

М—рѣ владѣетъ 45 дес. 1044 кв. саж. земли и получаетъ изъ казны 1249 руб. 37 коп.

Архимандритъ. Монаховъ 14, послушниковъ 2.

Архим. Григорій, Высокопетровскій монастырь, М. 1873, стр. 1—78; Высокопетровскій мужской второклассный монастырь въ г. Москвѣ, М. 1899, стр. 1—32; архим. Григорій, Служба настоятелей Московскаго Высокопетровскаго монастыря съ 1379 г. (изъ чтеній въ Об. И. и Др. Росс. 1874, I, стр. 173—220); Москв. Вѣдом. 1900, № 149 (1 іюня); Григорій, ч. I, М. 1889, стр. 58—59, 93—107; ч. III, М. 1890, стр. 3—28; Звѣраевскій, т. II, № 752, стр. 111—112; Строевъ, столб. 172—175; Лобвинцевскій, стр. 15; Россія, т. I, стр. 226; Мартиновъ, развѣст; Іосифъ, стр. 156—157; Клеватовъ, стр. 78—79; АКГМ., столб. 621; Грозовъ, стр. 113—114; Вѣдомость, стр. 52—53.

455. Даниловъ 3-го класса необщежительный мужской монастырь у Серпуховской заставы. Основанъ не позднѣе 1282 г. Основателемъ Московскаго Данилова монастыря былъ св. Даниилъ, князь Московскій († 4 марта 1303 года; мощи обрѣтены 30 авг. 1652 г.).

Въ 1330 г. м-рѣ былъ переведенъ въ Кремль къ Спасу на Бору, гдѣ находился до 1490 г., когда былъ

вновь переведенъ въ Крутицы и сталъ называться Новоспасскимъ. Даниловъ же м-рь пребывалъ въ за-пустѣни до 1560 г., когда былъ возобновленъ Іоанномъ Грознымъ. 1 сент. 1872 г. м-рь праздновалъ 600-лѣтіе своего основанія, основываясь на утвержденіи Амвросія въ Ист. Росс. Іерархіи. 30 авг. 1902 г. исполнилось 250 лѣтъ со дня открытія мощей кн. Данила, а 4 марта 1903 г.—600-лѣтіе со дня кончины кн. Данила.

Храмовъ три: 1) во имя Живоначальныя Троицы, устроенъ въ 1833 г., съ двумя придѣлами. одинъ—во имя св. Алексія челоуѣка Божія (освященъ 1838 г.) и другой въ память зачатія св. Анны (освященъ въ томъ же 1838 г.); 2) во имя св. отецъ Седми Вселенскихъ Соборовъ (основанъ по повелѣнію царя Іоанна Васильевича Грознаго между 1554 и 1560 годами, этотъ храмъ двухэтажный. Въ верхнемъ его этажѣ престолъ въ честь вселенскихъ соборовъ, а въ нижнемъ этажѣ престолъ въ честь Покрова Пр. Богородицы съ придѣлами во имя Праведной Елисаветы и въ честь св. Данила Столпника. Въ сѣв. сторонѣ храма Вселенскихъ Соборовъ помѣщенъ придѣлъ во имя св. Данила князя Московскаго. На южной сторонѣ храма придѣлъ во имя св. страстотерпцевъ благовѣрныхъ князей Бориса и Глѣба; 3) во имя Симеона Столпника при больницѣ для монашествующихъ Московской епархіи (освященъ въ 1903 году).

Мощи св. князя Данила помѣщены въ аркѣ, которая находится между Даниловскимъ главнымъ придѣлами, близъ лѣваго клироса-соборнаго храма.

Въ соборномъ храмѣ 7 всел. соборовъ находится древняя икона БМ. Владимірская, на которой сохранились подлинныя портреты возобновителя м-ря Іоанна Грознаго, царевича Іоанна и митр. Макарія.

На м-рскомъ кладбищѣ погребены выдающіеся дѣятели церкви и литературы,—Ө. Л. Морошкинъ, Н. Г.

Рубинштейнъ, кн. В. А. Черкасскій, Ю. Ѳ. Самаринъ, Ю. И. Венелинъ, Н. М. Языковъ, А. С. Хомяковъ, Н. В. Гоголь, М. А. Дмитриевъ, Н. С. Тихонравовъ, архіеп. Никифоръ Θεотоки, арх. Діонисій Великопермскій, митр. Варлаамъ Эрстовъ.

Среди надгроб. надп. обращаютъ на себя вниманіе:



Даниловъ монастырь.

1) одна изъ случайно уцѣлѣвшихъ иновѣрческихъ надписей, которыхъ нѣсколько найдено было въ 1860-хъ годахъ при архим. Амфилохіѣ. (Недалеко отъ м-ря въ XVI вѣкѣ, очевидно, было иновѣрческое кладбище: надгробныя надписи были на яз. латинскомъ, нѣмецкомъ, англійскомъ, итальянскомъ и армянскомъ). Камень попорченъ.

Anno 1579
 Mens martii
 sin Gott entslapin
 Elsken Sadelers
 gewesen Rotkert
 silken sine elige
 hus fruwe der
 Gott geedich
 erbarm.

2) Загадочнаго содержанія надпись на могилѣ нѣ-
коей Елизаветы Ивановны Александровой (род. 3 сент.
1783 г. † 3 мая 1818 г.):

*Христіанины! Хотя и не подобаетъ женѣ учить,
но не стыдись поучатися у сей вромогласной пропо-
вѣдницы въры, благочестія и безсмертія.*

На другой сторонѣ памятника:

*Тотъ, который многократно былъ свидѣтелемъ
совѣсти ея при покаяніи и который напутствовалъ
ее въ послѣдній день, въ утѣшеніе оплакивавшихъ кон-
чину ея и въ назиданіе всѣхъ о правотѣ сердца, о
чистотѣ въры и о христіанскомъ благочестіи ея, и
въмъ, яко истинно есть свидѣтельство его.*

3) На надгробномъ памятникѣ Молдавскаго госпо-
даря Александра Маврокордато (род. 1 іюля 1754
† 8 февр. 1819):

Ἰπὸ τὸν λίθον τοῦτον
κεῖται τὸ σκῆνωμα
τοῦ δούλου τοῦ Θεοῦ
Ἀλεξάνδρου τοῦ Μαυροκορδάτου,
ὅς ἐλλην μὲν τὸ γένος, ἔξ
ἡγεμόνων δὲ γενόμενος, ἡγεμὼν καὶ
αὐτὸς ὑπῆρξε Δαχίας καὶ
εἰς μὲν τὸν πρόσκαιρον τούτου
βίου ἦλθε τῇ Α ἰουλίου
τοῦ 1754 ἔτους, μετέβη δ' ἐν εἰρήνῃ
καὶ εὐσεβῶς εἰς τὸν ἔσται καὶ
ἀγήρω τῇ 8 φεβρ. τοῦ 1819 ἔτους.

4) На надгробной плитѣ завѣдывавшего Антиохій-
скимъ подворьемъ въ Москвѣ архимандрита Анеима
(† 7 марта 1883 г.):

Ἰπὸ τὴν πλάκα ταύτην ἀναπαύονται
τὰ ὀστά τοῦ ἀρχιμανδρίτου
Ἀνθίμου, Ἕλληνας τὸ γένος,
γεννηθέντος ἐν τῇ νήσῳ Κύπρῳ
τῇ λ' ἰουνίου ΑΩΗ ἔτους, μηκοιθέν στο
δὲ ἐν Μόσχῃ τῇ 7 μαρτίου
ΑΩΠΓ ἔτους.

5) На памятникъ настоятеля Александрійскаго по-
дворья въ Москвѣ, архимандрита Прокопія († 11 но-
ября 1900):

Ποίμνης ἤλυθ' Ἀλεξανδρέων ποτ' ἐπίτροπος ἱρῆς
Μόσχᾳ ἐνὶ ξαθέῃ Νειλόθε Προκοπίος.
Καὶ ῥα ὁ δ' εἰναεῖτες χαμάτους ὑποδύς, ἑμοχωρον,
Ρώσων ἐν ξενίῃ, κλήρον εὐχλείσειν.
Ἡ δὲ τ' Αἰθωνίδ' Ἰβήρα μνήην, ἧ δέξεται κοῦραν,
Ἐν τε φίλῃν πατρίην, αἴστω Κυθωνιέων,
Εὐσεβίῃ δ' ἀρετῇ, Λογίσις τε Θεοῖο χέχαστο
Καὶ ἀγανοφροσύνη, χάρις ἐὼν ἐτάρος,
Οἱ κ' ἐπ' ἀειθαλεεῖ ἀρχιμανδρίτῳ μνήμη
Γύμβρον ἐύξεστον μορῶμενοι στήρεσαν
Ἐχοιμήθη ἐν Κυρίῳ τῇ 11 νοεμβρίου 1900,
ἡλικίας ἐτῶν 44.

М -рь владѣеть 51 дес. земли и получаетъ изъ
казны 711 руб. 72 коп.; м-ремъ управляетъ викарный
епископъ Серпуховскій.

Монаховъ 16, послушниковъ 2.

Архим. Діонисій. Давидовскій мужской монастырь въ Москвѣ, М. 1899;
тр. 138+IV; архим. Амфилозіѳ, Лѣтописанія и другія древнія сказанія о св.
благочѣрномъ великомъ князѣ Давидѣ Александровичѣ, М. 1878, стр. 1—37
архим. Діонисій, О св. благочѣрномъ Давидѣ, великомъ князѣ московскомъ, М.
1898, стр. 1—72; Русскій Архивъ 1902, № 2 (статья Д. Глаголева: Подлинный
портретъ Іоанна Грознаго); Моск. Церк. Вѣдом. 1902, № 13 (статья Л. Дева-
сова: Въ исторіи Московскаго Давидова монастыря); Заѣрянскій, т. II, № 777,
стр. 122—124; Строевъ, столб. 198—200; Любимецкій, стр. 15; Россія, т. I,
стр. 318; Мартыновъ, разсѣт; Іосифъ, стр. 161—162; Игнатовъ, стр. 79; АКГМ.
столб. 621, Грозовъ, стр. 30, 59, 69, 70; Вѣдомость, стр. 52—53.

456. Златоустовскій 3-го класса необщежитель-
ный мужской монастырь, въ Златоустовскомъ переулкѣ,
между улицами Покровкой и Мясницкой.

Основанъ Московскими „гостями“, время основанія
неизвѣстно; впервые упоминается въ 1412 г., когда
въ немъ былъ погребенъ архидіаконъ Новгород. вла-
дыки Іоанна Іоакимъ. Въ 1479 г. вел. кн. Іоаннъ
(Васильевичъ) заложилъ вмѣсто деревянной церкви
каменную Іоанна Златоустаго, имъ же былъ возобно-

вленъ мон—рь, приходившій въ упадокъ, и построена церковь во имя ап. Тимофея. Въ 1571 г. въ нашествіе крымскаго хана Девлетъ-Гирея, мон—рь, стоявшій въ то время на посадѣ, былъ сожженъ. Въ 1611 г. м—рь былъ разоренъ поляками. Возобновленъ послѣ этого разоренія въ 1613 г. Въ 1660 г. въ мон—рь сгорѣла каменная церковь, построенная дворянами Апраксиными. Въ это время мон—рь былъ богатъ вкладами, но средствъ на содержаніе почти не имѣлъ, такъ что на содержаніе м—ря было отпущено Петромъ I жалованіе. Въ 1706 г. по просьбѣ вкладчиковъ Апраксиныхъ и другихъ въ м—рь учреждена архимандрія. Въ 1710 г. вотчины были отданы въ вѣдѣніе м—рю, но средства для содержанія были скудны. Въ 1737 г. 29 мая, во время пожара Москвы отъ „копеечной свѣчки“ мон—рь сгорѣлъ, но милостью имп. Анны Ивановны и друг. вкладчиковъ возобновленъ (1738—1740 г.). Въ 1742 г. имп. Елизавета Петровна, посѣтивъ м—рь, пожертвовала 2000 руб. на постройку церкви во имя св. Елизаветы; съ этого времени средства м—ря значительно увеличиваются. Въ 1764 г. м—рь причисленъ къ 3-му кл., недвижимыя имущества отняты, а взамѣнъ ихъ положено денежн. жалованье 806 руб. 30 коп. Въ 1775 г. подтверждена въ м—рь архимандрія. При импер. Павлѣ I штатъ м—ря увеличенъ до 1460 р. Въ 1812 г. м—рь не пострадалъ отъ пожара; цѣнныя вещи и ризница были увезены архим. Лаврентіемъ въ Вологду; на исправленіе м—ря была назначена Св. Синодомъ большая сумма, и въ 1816 г. исправленіе было закончено. Въ 1821 г. по причинѣ сильныхъ дождей, переполнившихъ подземныя ключи и пруды, находящіеся вблизи м—ря, м—рь былъ затопленъ водой—и только въ 1824 г. м—рь приведенъ въ порядокъ. Въ 1848 г. икона Знаменія Божіей Матери, находившаяся въ паперти Троицкой церкви, явила чудотворную силу, исцѣливъ больного

холерою; съ этого времени м—ръ сталъ приходить въ цвѣтущее состояніе.

Храмовъ въ м—рѣ четыре: 1) соборный во имя св. Іоанна Златоустаго (построенъ въ 1482 г., вел. кн. Іоанномъ III; нѣсколько разъ возобновлялся; въ храмѣ икона св. Іоанна Златоустаго, замѣчательна по своему письму; стѣны расписаны; на стѣнахъ надгробныя надписи); 2) во имя Благовѣщенія, на мѣстѣ Покровск. церкви (построенъ въ XVIII в.; возобновлялся); 3) во имя Живоначальной Троицы (построенъ въ 1759 г.—возобновленъ въ 1848 г.); съ лѣвымъ придѣломъ—во имя св. Димитрія Ростовскаго и придѣломъ во имя св. Иннокентія Иркутскаго (построенъ въ 1821 г. на средства Дан. Петр. Шапошникова); въ храмѣ мѣдное паникадило, со шведской надписью, взятое въ плѣнъ русскими во время Шведской войны и подаренное адмираломъ Апраксинымъ († 1728 г.); 4) во имя св. Захаріи и Елизаветы (устроенъ въ 1742 г. по желанію имп. Елизаветы надъ св. вратами; стѣны расписаны Грековымъ; въ немъ мѣдное посеребренное паникадило, съ надписью на шведскомъ и латинскомъ языкѣ, взятое у шведовъ, вкладъ адмир. Апраксина).

Въ Златоустовской церкви помѣщается чудотворная икона Знаменія Пр. Богородицы, явленная въ 1848 г. въ Троицкой церкви м—ря.

Въ ризницѣ м—ря изъ многочисленныхъ вкладовъ замѣчательны царственные и Апраксиныхъ; замѣчательны иконы, евангеліе XVII в., кресты и облаченія.

Въ м—рѣ погребено много лицъ изъ рода Апраксиныхъ; подъ Благовѣщ. храмомъ Матвѣй Вас. Апраксинъ, убитый калмыками и башкирцами въ 1667 г.; ген.-адм., министръ и членъ верховн. тайн. совѣта Θεод. Матв. гр. Апраксинъ († 1728 г.); генер.-анш. Алекс. Ив. Румянцевъ († 1745 г.); въ соборн. церкви: контръ-адм. Ив. Аким. Сенявинъ († 1726 г.); генер.-анш. Мих. Аван. Ма-

тешкинъ († 1737 г.), и много друг. лицъ; на м—рскомъ
упраздн. кладбищѣ погреб. Касимов. царевичи.

М—рь получаетъ отъ казны 1460 р. и проц. съ
денежн. вкладовъ; ему принадлежитъ 1¹/₂ дес. огородн.
земли при дер. Новинкахъ Колом. волости.

Достопамятные настоятели:

Феофимъ, другъ Іоанна Неронова, Антскій (1706—1726);
Лаврентій (1735—1758); Моисей Блаженновъ (1800—1802),
потомъ еп. Нижегород.; Лаврентій Бакшевскій (1808—1813),
потомъ архіеп. Черныговскій; Авраамъ Шумкинъ (съ 1813—
1816), потомъ архіеп. Яросл.; Феофимъ (1822); Давидъ Сл-
вильковъ (1832—1837), ордин. проф. кн. языка въ Казанск.
универс.; Филофей (1846—1847), потомъ архіеп. Твер.; Леонидъ
Краснопольковъ (1850—1851), потомъ еписк. Дмитр.; Евстафій
(1851—1866).

Архимандритъ, монаховъ 11, послушниковъ 2.

Рис. слѣд. (1901 г.); Архив. Григорій, Историческое описаніе Московскаго
Златоустовскаго монастыря, М. 1871, стр. 1—58; арх. Григорій, Сказаніе о
чудотворной икоѣ Знамения Божіей Матери, изд. въ Московскомъ Златоустовъ
монастырѣ, М. 1867, стр. 1—7; Сказаніе о чудотахъ икоѣ Знамения Б. М. изд.
въ Моск. Злат. м-рѣ, изд. 2, М. 1900, стр. 1—4; архив. Григорій, ч. I, М.
1869, стр. 52—57; ч. III, М. 1890, стр. 195—231; Забравскій, т. II, № 808,
стр. 129—130; Странъ, столб. 195—198; Лобаневскій, стр. 15; Іосифъ,
стр. 159—160; Плутатовъ, стр. 50; ДКГМ, столб. 622—623; Грозевъ, стр. 16,
23, 48, 61, 73; Вѣдомость, стр. 52—53.

457. Знаменскій, что на Старомъ Государевомъ
дворѣ, 3-го класса, общежительный мужской мон—рь
въ Китай-городѣ, на улицѣ Варваркѣ.

Основанъ въ 1631 г. на мѣстѣ двора, принадле-
жавшаго Романовымъ, обстроенаго Никитою Ро-
мановичемъ, дѣдомъ ц. Михаила Теодоровича, въ сре-
динѣ XVI в.; на дворѣ находилась церковь Знаменія
Божіей Матери съ придѣломъ во имя преп. Никиты
Мидикійскаго, расширенная въ началѣ XVII в. по-
стройкой придѣла Благовѣщенія. Въ томъ же году
мон—рь надѣленъ родовыми вотчинами и угодьями,
бывшими за инокиней Марѳой Ивановной, матерью

ц. Михаила Ѳедоровича. Мон-рь горѣлъ въ 1668 г., но къ концу XVII в. былъ возобновленъ. Въ XVIII в. мон—рь сталъ приходить въ упадокъ и разрушаться, а въ 1737 г. подвергся пожару. Съ 1764 года онъ зачисленъ въ 3-й классъ по штату съ отобраніемъ угодій и земель; къ концу XVIII вѣка мон—рь снова приходить въ хорошее состояніе. Въ 1812 г. м—рь пострадалъ отъ пожара, а имущество частью разграблено непріателемъ. Мон—рь управлялся первоначально игуменами; съ 1684 г. учреждена въ немъ архимандрія, уничтоженная въ 1764 г.; управляется въ настоящее время архимандритами. Въ XVII в. въ день храмового праздника 27 ноября на богослуженіи присутствовали государи.

При мон-рѣ находится палата бояръ Романовыхъ, въ которой въ 1596 г. родился ц. Михаилъ Ѳедоровичъ. Основаніе ея относится къ первой половинѣ XVI в.; послѣ пожаровъ въ 1571 г., 1612 г., 1626 и 1668 г. палата пришла въ ветхость, но въ концѣ XVII в. была возстановлена, частью на мон—скій счетъ, частью на средства Ив. Мих. Милославскаго. Съ 1675 г. верхняя палата, состоящая изъ 4 комнатъ, была занята казенными келліями, гдѣ происходили совѣщаія братіи, хранились акты, совершались сдѣлки объ арендѣ; потомъ въ этихъ келліяхъ проживалъ митр. Анастасій грузинск. съ 1752 г.—1762 г., отчего они стали назыв. архіерейскими; послѣ этого до 1856 г. они сдавались частнымъ лицамъ. Въ 1856 г. имп. Александромъ II было отпущено 20 т. руб. на возобновленіе ихъ. Въ 1859 г. возобновленіе закончено.

Въ мон—рѣ храмъ одинъ во имя Знаменія Богородицы, каменный, построенъ въ 1679—1684 г., нѣсколько разъ возобновлялся; стѣны расписаны въ 1813 г.; отдѣланъ внутри въ стилъ XVIII и XIX в.; въ немъ икона Знаменія Божіей Матери, богато украшенная золотомъ и драгоценными камнями. Въ ниж-

немъ этажъ этого храма два престола: во имя преп. Сергія Радонежскаго и во имя св. Николая Чудотворца; здѣсь замѣчательнъ образъ страшнаго суда, фряж. письма конца XVIII в.

Въ мон-рѣ находится родовая боярѣ Романовыхъ икона Знаменія Божіей Матери Новгородской, письма XVI в., богато украшенная золотомъ, серебромъ и драгоценными камнями.

Въ ризницѣ мон—ря хранятся: образъ Знаменія Пресвят. Богородицы, шитый шелками и золотомъ (1629—1630 г.), царскій вкладъ; ризы золотнаго атласа съ богатыми оплечьями, вкладъ ц. Михаила Ѳедоровича 1617 г.; крестъ воздвизальный серебрян. съ част. мощей, вкладъ инокини Марѣы Ивановны (1622 г.); 2 евангелія патр. Филарета Никитича; крестъ и блюдо серебряныя 1684 г. и 1685 г., вкладъ царевны Татіаны Михайловны; вклады частныхъ лицъ XVII и XVIII в.

Въ библіотекѣ хранятся: Псалтирь, печати 1627 г.; Служебникъ съ требникомъ 1630 г.; Потребникъ изданія 1633 г.; Цвѣтникъ св. Софронія Іерус. патр. 1628 г., Поученія Аввы Дороея 1628 г.; Кормчая 1653 г., Скрижаль патр. Никона 1656 г., Библія перв. Москов. изданія 1663 г.; Жезль правленія 1666 г.

Мон—рѣ владѣетъ Знаменскимъ лугомъ (3 дес.) 3 д. удоб. и 27 дес. 2231 с. неудобн. земли между деревн. Кожуховою и Печатниками; между деревн. Новинками и Котлами Студенецкимъ лугомъ (3 дес. 1348 с.), 8 десят. при д. Филипповской, 14 д. 2000 саж. при с. Ивановскомъ на р. Лопасни, лугомъ на р. Яхромѣ при дер. Ключниковой въ 4 дес.; мельницей при д. Саввинѣ на р. Велѣ Дмитр. уѣзда, землю при дер. Семеновской, 3 д. 1845 с., рощею въ 28 десят. 956 с. (Ѳедоровская).

Достопамятные настоятели:

Игумены: Герасимъ (1631—1649 г.), Арсеній (1685—1682 г.); Архим.: Алексій Титовъ (1709—1712 г.); архіеп. Іосифъ IV,

бывш. Грузин. 1741 г.; архим.: Николай Грузинскій (1741 г.—1764 г.); игум.: Софроній Младеновичъ, сербъ (1770—1776); Серапіонъ II Александрійскій (1776—1779 г.) потомъ митр. Кіев; Инскентій Полянскій (1782 г.—1783 г.), потомъ еп. Ворон.; Ириней Клементьевскій (1783—1784 г.); Моисей Гумилевскій (1784—1788 г.), еп. Θεодосійск. ораторъ и филологъ. убитъ въ Крыму 1792 г.; архим.: Иннокентій Смирновъ (1810—1813 г.), еп. Пензен.; Пароеній Чертковъ (1813—1814 г.), арх. Ворон.; Евлампій Пятницкій (1830—1831 г.), потомъ архіеп. Tobol. († 1862 г.); Леонидъ Краснопѣвковъ (съ 1850—1854 г.); пот. еп. Дмитр.; Игнатій Рождественскій (1859—1863 г.), потомъ еп. Можайскій

Архимандритъ, монаховъ 9, послушниковъ 12.

Рев. свид (1901 г.); архим. Сергій, Историческое описаніе Московскаго Знаменскаго монастыря, что на Старомъ Государевомъ Дворѣ, изд. А. Мартинова, М. 1866, стр. 2+131+28+1 вепом.; Объ освященіи Романовскихъ валавъ въ Москвѣ, М. 1859, стр. 1—16; архіев. Сергій, Мѣсто рожденія Великаго Государя, Царя и великаго князя Михаила Θεодоровича, Сиб. 1895, стр. 2+33; архіев. Сергій, Преп. Михаилъ Малевичъ в трехсотлѣтіе рожденія благочестивѣйшаго великаго Государя, Царя и великаго князя Михаила Θεодоровича, Вазнян, 1896, стр. 2 вепом.+11+32+12; Зѣрянскій, т. II, № 813, стр. 140—142; Строевъ, столб. 191—194; Любимецкій, стр. 16; Россія, т. I, стр. 222; Мартиновъ, ревіт; Іосифъ, стр. 160—161; Игнатовъ, стр. 80; АКГМ., столб. 623; Грозовъ, стр. 16, 26, 27, 39, 42, 46, 56, 58, 67, 73, 99; Вѣдомость, стр. 52—53

458. Покровскій, что на Убогихъ домѣхъ, Миссіонерскій заштатный необщежительный мужской монастырь за Землянымъ валомъ, у Покровской заставы, на Семеновской улицѣ.

Основанъ въ 1635 г. ц. Михаиломъ Θεодоровичемъ, пожаловавшимъ землю, на мѣстѣ существовавшего тамъ Божьяго или Убогаго дома, куда въ Покровъ день и на 7 недѣль послѣ Пасхи совершался крестный ходъ для отправленія соборной паннихиды надъ умершими внезапно или насильственной смертию. Построенъ былъ на „комнатную“ сумму царя Алексѣя Михайловича въ 1655 г. почему назывался „комнатнымъ“. Съ 1680—1731 г. приписанъ къ Заиконоспасскому мон—рю. Въ 1751 г. переведена въ м—рь семинарія, а въ 1776 г. уничтожена. Въ 1764 г. за-

численъ въ заштатн. и ему содержанія назначается 300 р. ассиг. или 85 руб. сереб. Съ 1770—1772 года во время чумы въ мон—рѣ была устроена временная больница для чумныхъ. Въ 1812 г. мон—рѣ былъ разграбленъ и опустошенъ; въ 1815 г. возстановленъ при строителѣ Іонѣ. Въ его настоятельство мон—рѣ посѣтилъ импер. Александръ I.

Храмовъ при мон—рѣ два: 1) соборный во имя Воскресенія Словущаго (на мѣстѣ церкви Всѣхъ святыхъ) съ придѣлами; правымъ—св. муч. Александра, лѣвымъ—Тихвинскія Божіей Матери (начать при архим. Амвросіѣ, окончень постройкой при архим. Іонафанѣ); 2) въ честь Покрова Бож. Матери, съ придѣлами: правымъ—Апост. Петра и Павла, лѣвымъ—Св. Николая Мирлик. чудотворца, вверху; внизу престоль Святит. Іоны съ придѣлами преподоб. Иларіона Великаго и Нила Столбенскаго (построенъ въ 1655 г., возобновленъ въ 1806—1819 г.). При мон—рѣ кладбище, главная усыпальница Московск. купечества.

Въ Покровскомъ храмѣ, въ придѣлѣ св. Іоны погребены: грузин. митр. Іона (†1821), Грузин. царя Георгія XIII дѣти: Илія († 1854), Окропиръ († 1857), Ираклій (†1859); дочь Имеретинскаго царя Соломона, Дарія кн. Кайхосро Абашидзе (†1827 г.); подъ Воскресенскою церковью—Неофитъ, митр. Иліопольскій и Ливанскій (†1853).

При мон—рѣ имѣется церковно-приходская школа—пансіонъ на 25 мальчиковъ пѣвчихъ и богадѣльня для 53 женщинъ, устроенная г-жей Хлѣбниковой.

Въ числѣ настоятелей были:

Строит. Іона (съ 1806 г., въ 1831 г. архимандр. † 1833); строитель Амвросій (съ 1833 г., въ 1840 г.—архим. † 1853 г.); архим. Іонафанъ (1853—1859 г.); Паисій Соколовъ архим. (съ 1859—1861).

Архимандритъ, монаховъ 18, послушниковъ 50.

Рка. свѣд. (1901 г.); Н. Снегаревъ, Покровскій монастырь, что на Убогихъ домихъ въ Москвѣ, вид. 2, М. 1899, стр. 1—42; Н. Бочаровъ, Дѣла могилъ въ Покровскомъ миссіонерскомъ монастырѣ въ Москвѣ, М. 1899, стр. VI - 2 попом. + 309 + IX + 1 попом.; Заѣрвскій, т. II, № 1076, стр. 280—281; Строевъ, столб. 209—211; Лобинцевій, стр. 15; Мартыновъ, развѣд; Іосифъ, стр. 163—164; Ягватовъ, стр. 84; АКГМ., столб. 625; Грозовъ, 13, 15, 16, 70, 88, 89, 102, 112; Вѣдомость, стр. 54—55.

459. Спасо-Андроніевъ 2-го класса необщежительный мужской монастырь, на лѣвомъ бер. р. Яузы, на Андроньевской площади.

Основанъ св. Алексіемъ, митрополит. Москов., въ 1360 г. по обѣту, въ память чудеснаго его избавленія отъ бури на Черномъ морѣ, во время обратнаго путешествія послѣ посвященія изъ Константинополя.

Строителемъ мон—ря и его игуменомъ былъ ученикъ пр. Сергія Радонежскаго пр. Андроникъ. Мон—рь не разъ посѣщался прп. Сергіемъ; на мѣстѣ, гдѣ теперь стоитъ часовня, пр. Сергій простился съ пр. Андроникомъ. Въ 1368 г. и 1371 г. м-рь былъ разоренъ литов. кн. Ольгердомъ, а въ 1372 г. литов. кн. Кейстутомъ; возстановленъ Св. Алексіемъ, и пр. Андроникомъ; въ 1382 г. разоренъ Тохтамышемъ. Послѣ св. Андроника († 13 июля 1404 г.) въ настоятельство св. Саввы мон—рь былъ опустошенъ Едигеемъ, въ его нашествіе въ 1408 г., но возстановленъ прп. Саввою. При преемникѣ св. Саввы, (сконч. между 1410—1420 г.), игуменъ Александръ былъ построенъ соборный храмъ Спаса и расписанъ андрониковскими монахами Даніиломъ Чернымъ и Андреемъ Рублевымъ, первыми живописцами того времени. Въ 1451 г. въ нашествіе Сеидъ-Ахмета, мон—рь подвергся опустошенію; во второй половинѣ XV в. мон—рь пожалованъ архимандріей, прежде Тр.-Серг. Лавры. При архим. Симеонѣ въ заключеніи въ мон—рѣ наход. св. Серапіонъ, арх. Новгородскій († 1516 въ Тр. Лаврѣ). Въ 1571 г. мон—рь былъ опустошенъ Девлетъ-Ги-

реемъ, а въ 1611 г. поляками и литовцами; возобновленъ въ 1613 г. Въ XVII вѣкѣ мон—ръ сталъ „божедомскимъ“ монастыремъ и при немъ построень былъ убогій домъ для отпѣванія скончавшихся внезапною или насильственною смертью. Въ 1748 г. мон—ръ пострадалъ отъ пожара. Въ 1764 г. мон—ръ лишенъ своихъ вотчинъ, причисленъ ко 2-ому кл., съ назначеніемъ опредѣленнаго жалованья, которое Павломъ I было увеличено. Въ 1812 г. м—ръ былъ опустошенъ французами, остались въ сохранности только драгоценныя вещи, вывезенныя въ Юрьевъ-Польскій архим. Теофаномъ. Съ



Спaso Андроніевъ монастырь.

1813 г. возобновленъ на средства, данныя св. Синодомъ и частныя пожертвованія. Въ мон—рѣ принялъ постриженіе св. Варсонофій, еп. тверской, въ началѣ XVI в. Въ мон—рѣ цѣль св. колодець, ископанный руками св. Андроника.

Храмовъ четыре: 1) соборный во имя Нерукотвореннаго Спаса, (на мѣстѣ дерев., построен. св. Андроникомъ, построень въ началѣ XV в. игум. Алек-

сандромъ, послѣдній разъ возобновленъ въ 1813—1820 г.), съ придѣлами: правымъ—во имя Успенія Б. Матери (освященъ въ 1850 г.), и лѣвымъ во имя св. Андроника; 2) во имя архангела Михаила, съ придѣлами: Усѣкновенія главы Іоанна Предтечи (на мѣстѣ упразднен. св. ап. Петра и Павла), въ трапезѣ во имя св. Александра, еп. Команскаго (построен. А. В. Пищалкинымъ въ 1838 г.) и въ честь иконы Знаменія Бож. Матери, въ усыпальницѣ боярѣ Лопухиныхъ, внизу подъ храмомъ (устроенъ боярами Лопухиными); 3) въ честь Рождества Пр. Богородицы, надъ вратами, (построенъ въ XVI в., возобновленъ въ послѣдній разъ въ 1864 г.) съ придѣломъ во имя св. Симеона Богопріимца и Анны Пророчицы; 4) въ честь Св. Симеона сродника Господня, въ колокольнѣ, построенной купц. Васильевымъ (построенъ наслѣдникомъ Васильева Пищалкинымъ въ 1803 г., возобновленъ въ 1830 г.).

Бъ мон—рѣ покоятся подъ спудомъ мощи пр. Андроника, основателя и строителя обители, и въ той же ракъ мощи св. Саввы, второго игумена мон—ря.

Въ соборномъ храмѣ хранится древній образъ Нерукотвореннаго Спаса, привезенный св. Алексіемъ изъ Константинополя и данный обители при ея основаніи. При мон—рѣ богатая ризница, съ вещами XV, XVI и XVII в.

Погребены въ мон—рѣ мать и отецъ царицы Евдокии Θεодоровны, Устинія († 1690 г.) и Θεодоръ Авраамовичъ († 1713 г.) Лопухины; племянники ея: Вас. Авраамовичъ Лопухинъ, генераль убитый въ 1755 г. при Гроссъ-Егерндорфѣ; Авраамъ Авраам. Лопухинъ тайн. сов. († 1751 г.), его жена Вѣра Бор., дочь гр. Шереметева, сотрудн. Петра I, и другіе Лопухины; гр. Екатер. Ив. Головкина, супруга вице-канцлера († 1791 г.); Дим. Давид. Загряжскій, дипломатъ, исполнявшій поруч. Іоанна III въ Литвѣ († 1520 г.); Θεод. Дмитр. Загряжскій († 1561 г.), посоль Іоанна IV у

крым. хана; еп. Іосифъ Воронеж.; Пахомій еп. Устюж.; Сильвестръ еп. Крутиц.; Пав. Григ. Демидовъ, д. с. с., основ. Ярослав. лица († 1821 г.), кн. Щербатовы, Толстые, Баратынскіе и друг.; при мон—рѣ кладбище. М—рю принадлежитъ мельница наливная на р. Сомынкѣ, въ Звениг. уѣздѣ, при дер. Бореихѣ; при мон—рѣ земли 13 д. 1999 с. и въ друг. мѣстахъ сѣнок., пахотн. и неудобн. 20 д. 1831 кв. с.

Въ число настоятелей были:

Пр. Андроникъ († 1404 г.); препод: Савва; игум. Александръ († 1427 г.); архим—ты: Митрофанъ, духовн. вел. кн. Іоанна III, потомъ еп. колом.; Симеонъ (1507—1509 г.), потомъ еп. сузд.; Сергій, пот. еп. рязан.; Сергій II. подписав. грамоту объ избр. Мих. Ѳедор. на царство; Симеонъ (1674—1676 г.), потомъ митр. Смолен.; Никифоръ, пот. митр. астрах.; Авраамій III, пот. митр. бѣлгород. (1681—1685 г.); Авраамій, потомъ митр. рязан.; еписк. Іосифъ, бывш. еп. Воронеж.; еписк. Сильвестръ Строгородскій, бывш. еп. крут.

Архимандритъ, монаховъ 18, послушниковъ 4.

Историческое описаніе Московскаго Спасо-Андроникова монастыря, М. 1865, стр. 2+98+40; архив. Григорій, Московскаго Спасо-Андроніева монастыря іеромонахъ Серафимъ, М. 1886, стр. 1—40 (отд. отт. изъ Душопол. Читенія 1886, октябрь); архив. Григорій, Списокъ настоятелей Московскаго Спасо-Андроніева второкласснаго монастыря и судьбы ихъ. изд. 2, М. 1891, стр. 1—76; архив. Григорій, Часовня Московскаго Спасо-Андроніева монастыря, М. 1891, стр. 1—20; архив. Григорій, ч. II, М. 1890, стр. 168—226; ч. III, М. 1890, стр. 77—127; ч. IV, М. 1890, стр. 146—154; Заѣрицскій, т. II, № 1155, стр. 318—321; Строевъ, столб. 169—172; Любимецкій, стр. 15; Мартиновъ, стр. 28, 31, 99, 104, 120, 141; Іосифъ, стр. 152—156; Певатовъ, стр. 77—78; АКГМ., столб. 620; Вѣдомость, стр. 52—53.

460. Срѣтенскій заштатный необщежительный мужской монастырь въ Бѣломъ городѣ, на улицѣ Срѣтенкѣ.

Основанъ въ 1395 г. Монастырь названъ Срѣтенскимъ въ честь установленнаго въ Москвѣ праздника Срѣтенія иконы Пресв. Бог. Владимірской, въ благодарное воспоминаніе чудеснаго избавленія столицы и

Россіи отъ полчищъ ордынскаго царя Темиръ-Аксака, 26 августа. На мѣстѣ, гдѣ встрѣченъ жителями Москвы чудотворный образъ, называемомъ въ древности „Кучково поле“, воздвигнуть Срѣтенскій м—ръ и 26 августа установлено совершать въ м—ръ изъ Успенскаго собора крестный ходъ.

Храмовъ три: 1) каменный, въ честь Владимірской иконы Б. М., (построенъ въ 1679 г.) съ придѣломъ во имя Рождества Іоанна Предтечи, построеннымъ въ 1706 г.; 2) въ честь св. Маріи Египетской, (построенъ въ 1385 г., ранѣе обители, возобновленъ въ 1784 г.), съ придѣломъ во имя Срѣтенія Господня, построеннымъ въ 1706 г.; 3) въ честь Николая Чудотворца съ придѣломъ во имя Всѣхъ Святыхъ. Праздники въ обители слѣдующіе: 2 февраля—праздникъ Срѣтенія Господня; 1 апрѣля въ память преп. Маріи Египетской, въ храмъ посвященномъ ея имени; 23 іюня и 26 августа въ соборномъ храмѣ, въ недѣлю Всѣхъ Святыхъ и 6 декабря.

Крестные ходы изъ Успенскаго собора въ Срѣтенскій монастырь 23 іюня и 26 августа.

Архимандритъ, іеромонаховъ 6, іеродіакона 4, послушниковъ 14.

Рев. свѣд. (1901 г.); Московскій Срѣтенскій монастырь, изд. архим. Серафима, М. 1866, стр. 16+33; Заѣрянскій, т. II, № 1205, стр. 344—345; Строевъ, столб. 211—212; Любимецкій, стр. 15; Россія, т. I, стр. 227; Мартиновъ, разсѣл; Іосифъ, стр. 157—158; Игнатовъ, стр. 85; АКГМ., столб. 626—627; Грозовъ, стр. 29, 57 58, 69, 88, 101, 112; Вѣдомость, стр. 54—55.

461. Чудовъ кафедральный 1-го класса необщественный мужской монастырь, въ Кремлѣ, на Царской площади, на мѣстѣ прежде бывшаго двора для пословъ изъ Золотой Орды.

Основанъ въ 1365 г. святителемъ Алексіемъ, митроп. Моск., († 1378 г. 12 февр.), въ память чудеснаго исцѣленія имъ отъ слѣпоты жены хана Джани-

бека, Тайдулы, на мѣстѣ, ею подаренномъ ему въ благодарность за исцѣленіе. Святитель основалъ въ мон—рѣ церковь во имя „Чуда св. архистр. Михаила въ Хонѣхъ“ и учредилъ монашеское общежитіе; при немъ мон—рѣ получилъ названіе митрополичьяго. При нашествіи Тохтамыша, мон—рѣ въ 1382 г. былъ сожженъ. Спустя 60 лѣтъ послѣ кончины митр. Алексія въ мон—рѣ были открыты его мощи. Во время пожаровъ въ Москвѣ въ 1493 г. и 1547 г. м—рѣ былъ опустошенъ (возобновленъ въ 1501 и 1556 г.); послѣ этого мон—рѣ еще нѣсколько разъ былъ опустошаемъ пожарами. Несмотря на бѣдствія, причиненныя пожарами и Смутнымъ временемъ, монастырь въ XVI и XVII в. достигаетъ высшаго процвѣтанія и получаетъ названіе Великой лавры. При немъ патріарх. Филаретомъ Никитичемъ было основано греко-латинское училище, назыв. „патріаршей школой“, потомъ упраздненное. Въ 1744 г. импер. Елизаветой Петровной при мон—рѣ была учреждена кафедра москов. архіереевъ, а въ 1764 г. мон—рѣ былъ зачисленъ въ ставропигіальныя монастыри; въ 1775 г. къ нему приписанъ Николо-Перервинскій мон—рѣ. Во время пребыванія французовъ въ Москвѣ въ 1812 г. мон—рѣ былъ разграбленъ, а святыни его подвергнуты поруганію; алтарь соборной церкви былъ превращенъ въ спальню маршала Даву; мощи св. Алексія были выброшены изъ раки. При мон—рѣ митрополичьи покои на случай его пріѣзда. Чудовъ мон—рѣ вызываетъ много историческ. воспоминаній. Здѣсь въ 1384 г. былъ крещенъ св. Кипріаномъ и преподобн. Сергіемъ Радонеж., случившимся тогда въ Москвѣ, Воейко Войтеговичъ Терновскій, прибыв. на службу къ кн. Димитрію Ивановичу Донскому, родоначальникъ рода Воейковыхъ, въ присутствіи царя Іоанна Васильевича; Василій, сынъ князя Юрія Васильевича; въ 1554 г. царевичъ Іоаннъ, въ 1557 г. царевичъ Θεодоръ и царица Евдокія; пат-

ріархъ Филаретъ Никитичъ крестилъ будущаго царя Алексѣя Михайловича въ 1629 г.; въ 1672 г. патріархъ Пителиръ—Петра I; въ 1818 г. здѣсь совершено св. крещеніе имп. Александра II. Въ 1441 г. въ мон—рѣ былъ заключенъ митроп. Исидоръ, принявш. Флорентинскую унію и бѣжавшій въ 1463 г. въ Римъ; заключены въ XVI в. кн. Вас. Ив. Патрикѣевъ-Косой, еписк. Новг. Теофилъ, постриженъ насильно въ иночество ц. Василій Ивановичъ Шуйскій; патріархъ Гермогенъ уморенъ поляками голодомъ; при царѣ Алексѣѣ Михайловичѣ мощи его были перенесены въ Успенскій московск. соборъ. Въ мон—рѣ жили Максимъ Грекъ, вызванный вел. кн. Василиемъ Ивановичемъ для разбора книгъ, справщики церковныхъ богослужебныхъ книгъ и здѣсь же производилось исправленіе книгъ при патріархѣ Никонѣ; отсюда же по сказанію, бѣжалъ діаконъ Гришка Отрепьевъ, Лжедмитрій I.

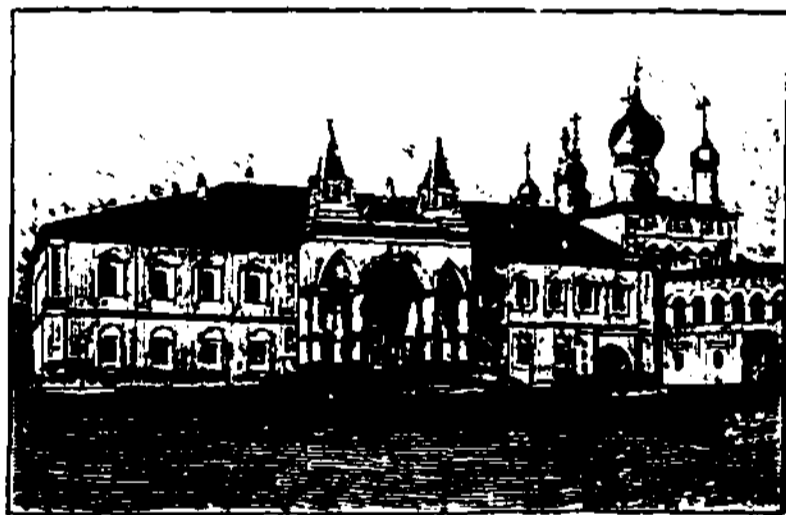

Чудовъ монастырь.

Храмовъ четыре: 1) во имя чуда архистр. Михаила, трехъэтажный, на мѣстѣ деревяннаго, а потомъ каменнаго, построенныхъ святит. Алексіемъ, построенъ въ 1501 г.; возобновленъ въ 1779 г. и при митроп. Платонѣ, Филаретѣ, Леонтіѣ и Сергіѣ съ сохраненіемъ стиля; 2) во имя св. митр. Алексія, соборный (построенъ въ 1680 г., освященъ въ 1686 г. 20 мая); въ церковь женщины изстари не допускались, это правило сохраняется и теперь; 3) въ честь Благовѣщенія пр. Бого-

родицы (вмѣсто придѣла при храмѣ чуда архистр. Михаила, построенъ въ одно время съ храмомъ св. Алексія); 4) во имя Св. апост. Андрея Первозваннаго, (переименов. въ Крестовоздвиженскій, въ 1814 г. упраздненъ, при митроп. Макаріѣ возстановленъ). Въ храмѣ свят. Алексія хранятся мощи святит. Алексія, перенесенныя сюда въ 1686 г. изъ храма чуда архистр. Михаила. Изъ иконъ замѣчательна чтимая москов. жителями чудотворная икона святит. Николая, взятая изъ питейнаго дома Хухрикова въ 1846 г. 5 октября, (находится въ Благовѣщенской церкви); въ Алексіевской церкви замѣчательна икона святит. Алексія, писанная на верхней доскѣ его гроба, изъязвленная въ 1682 г. ножомъ отъ еретика Ѳомы Иванова, заразившагося кальвинскою ересью. Крестный ходъ изъ мон—ря въ Успенскій соборъ, въ Кремль, совершается на память святит. Петра, Алексія, Іоны и Филиппа 5 октября.

Въ мон—рѣ много рѣдкихъ предметовъ; въ храмѣ святителя Алексія, подлѣ раки его, хранится его облаченіе, сдѣланн. въ восточномъ вкусѣ, подарокъ Тайдулы; на стѣнахъ—знамена, бунчуки и ключи крѣпостей, взятые въ персидскую войну 1826—1828 г. Въ ризницѣ изъ цѣнныхъ предметовъ утвари церковной обращаютъ вниманіе: Евангеліе, переведенное съ греческ. языка на славянскій святителемъ Алексіемъ, при немъ его завѣщаніе; евангелія и сосуды, подаренные царями и боярами; изъ облаченій замѣчательны: митра „Потемкинская“, усып. брилліантами и жемчугомъ; панагія съ изумрудомъ въ 3000 р. даръ кн. Потемкина митроп. Платону, и другія панагіи, принадлежавшія митроп. Платону. Въ библиотекѣ изъ рукописей замѣчательны „Слово объ антихристѣ св. Ипполита, папы римск.“, относящееся къ XII в.; „Толкованіе на псалтирь“ св. Ѳеодорита, еписк. Киррсаго.

Въ мон—рѣ погребены: архіеп. Новгор. Геннадій,

митроп. Адрианопольскій Матѣй, всероссійск митроп. Ѳеодосій, Симонъ и Аванасій; въ 1565 г. похороненъ послѣдній Казанскій царь, въ крещеніи Симеонъ; погребенъ дядька и родственникъ ц. Алексѣя Михайловича Илья Иванов. Морозовъ и жена его Анна Ильинична; иконописецъ юродивый Тимоѳей Архиповъ, съ камнемъ надъ нимъ, поставленнымъ импер. Анной Ивановной; писатель XVII и XVIII в. Каріонъ Истоминъ (іеромонахъ); современникъ патріарха Никона, справщикъ книгъ, Епифаній Славинецкій.

Достопамятные настоятели:

Геннадій (1480—1484 г.) потомъ архіеп. Новгород.; Леонидъ (съ 1570—1572 г.) потомъ архіеп. Новгород.; Павелъ 2-ой (1659—1664), потомъ митр. Крутицкій; Іоакимъ (Савеловъ) (1664—1673), потомъ патріархъ Всеросс.; Адрианъ (1678—1686), потомъ патріархъ Всероссійск.; Іосифъ 5-ый (1688—1691), потомъ митроп. Ростовскій; Ѳеодосій, кн. Вадбольскій, (съ 1704—1711), еп. Крутицкій; Ѳеофилактъ Лопатинскій (съ 1723 г.), пот. еп. Тверской.

Намѣстникъ—Архимандритъ. Казначей (архим.), 10 іеромонаховъ, 4 іеродіакона, 34 послушника.

Московскій кафедральный Чудовъ монастырь, вѣст. въ Сергіевой Лаврѣ, 1896, стр. 62—1; Н. Бочаровъ, оп. сіт., стр. 203—225; М. Грачевъ, Духовная народная торжества въ Московскомъ кафедральномъ Чудовѣ монастырѣ, М. 1890, стр. 1—32; свящ. Н. Ромашскій, Алмазостроительный слѣпокъ съ креста въ юго-восточномъ углу Алексѣевской церкви Чудова монастыря, М. 1901, стр. 1—4; Н. Забѣлинъ, Исторія города Москвы, ч. I, изд. 2, М. 1905, стр. 289—308; Археологическія извѣстія и замѣтки, 1893, № 6, стр. 213—214; Христ. чтеніе, 1893, кн. VI, стр. 505—510; Забѣлинъ, т. II, № 1357, стр. 407—414; Строевъ столб., 162—166; Любавецкій, стр. 15. Россія, т. I, стр. 216; Мартиловъ, разнѣт; Іосифъ, стр. 81—89; Игватовъ, стр. 85—86; АКІМ., столб. 627—628; Грозовъ, разнѣт; Вѣдомость, стр. 62—63.

462. Никольскій Единоувѣрческій общежительный мужской монастырь, за Камеръ-Коллежскимъ валомъ, близъ Преображенской заставы. На мѣстѣ мужского отдѣленія Ѳеодосѣевскаго безпоповщинскаго Преображенскаго богадѣльнаго дома открытъ 16 мая 1866 г.

Въ м—рѣ были устраиваемы съѣзды противораскольничьихъ миссіонеровъ: 1-й съ 29 іюня по 13 іюля 1887 г. и 2-й—въ тѣ же дни 1891 г. Въ м—рѣ имѣется особочтимая древняя чудотворная икона св. Іоанна Предтечи, которая участвуетъ въ московскихъ крестныхъ ходахъ вмѣстѣ съ другими высокочтимыми святынями.

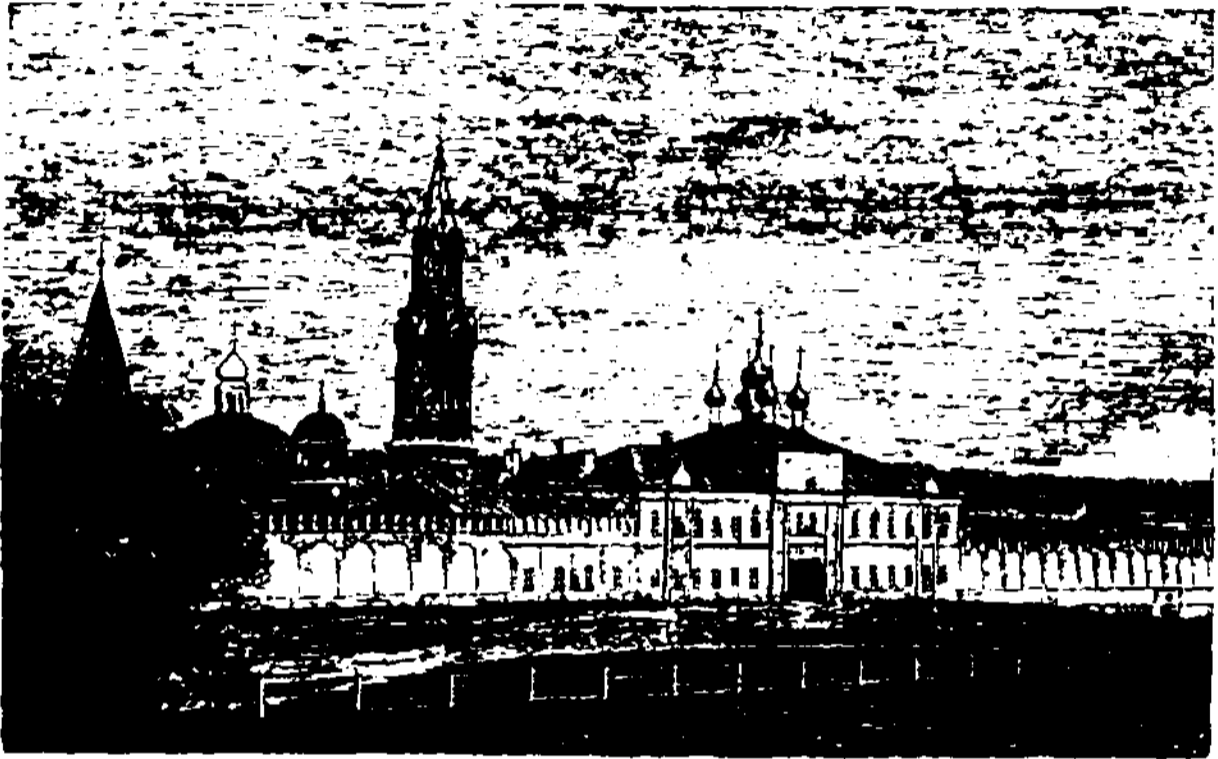

Никольскій Единодѣрческій монастырь.

Храмовъ два каменныхъ: 1) холодный—въ честь Успенія Б. М. (построенъ въ 1792 г. по плану и фасаду царьцынскаго дворца и освященъ въ 1857 г. митрополитомъ московскимъ Филаретомъ, который былъ въ древнемъ омофорѣ, панагии перваго патрiарха московскаго Іова, въ наперсномъ крестѣ всероссійскаго митрополита Макарія и въ древней митрѣ, съ посохомъ московскаго святителя Алексія), съ придѣломъ во имя св. Николая Чудотворца (освященъ въ 1854 г.); 2) теплый—въ честь Воздвиженія креста Господня (построенъ въ 1801 г. и освященъ въ 1854 г.).

Крестные ходы вокругъ м—ря совершаются 9 мая и 15 августа. Въ м—рѣ погребенъ настоятель его архим. Павелъ (Прусскій), въ мѣрѣ Петръ Ивановичъ Ледневъ, извѣстный миссіонеръ, авторъ многихъ противораскольничьихъ сочиненій и поборникъ право-

славія (родился 16 января 1821 г., умеръ 27 апр. 1895 г.). На монастырскомъ кладбищѣ похороненъ также инокъ Онуфрій, бывшій въ старообрядчествѣ членомъ Бѣлокриницкой митрополіи, епископомъ Браиловскимъ. Въ храмахъ м—ря находится много древнихъ, замѣчательныхъ по письму, иконъ, перешедшихъ изъ прежде бывшихъ здѣсь Ѳедосѣевскихъ молеленъ и похищенныхъ Ѳедосѣевцами во время чумы 1771 г. и занятія Москвы французами въ 1812 г. изъ московскихъ церквей. Въ особомъ зданіи помѣщена пожертвованная пот. поч. гражд. Алексѣемъ Ивановичемъ Хлудовымъ знаменитая Хлудовская библіотека, въ которой находится много древнихъ пергаментныхъ рукописей и старопечатныхъ книгъ. Церковно приходская школа на 100 чел. (открыта въ 1855 г.; обучаются преимущественно дѣти старообрядцевъ).

Игумень, Монаховъ 22, послушниковъ 41.

Ряз. свѣд. (1901 г.); А. С-въ, свѣдѣнія о Московскомъ Никольскомъ мужскомъ единовѣрческомъ монастырѣ, М. 1883, стр. 1—16; П. Свинцивъ, Никольскій единовѣрческій мужской монастырь въ Москвѣ, что въ Преображенскомъ. М. 1896, стр. 1—26; Моск. Церк. Вѣдом. 1902, № 2; Н. Бочаровъ, оп. оіт., стр. 225—230; Заѣрнскій, т. I, № 311, стр. 187—188; Игнатовъ, стр. 82; АКГМ., столб. 624; Вѣдомость, стр. 54—55.

463. Николаевскій Греческій 2 класса (съ 1764 г.) необщежительный мужской м—рь на Никольской улицѣ. Впервые упоминается въ лѣтописяхъ подъ 1390 годомъ; до 1589 г. былъ ставропигіальнымъ, зависимымъ отъ митрополита всероссійскаго, до 1653 г. зависѣлъ отъ московскаго патріарха; въ 1654 г. освобожденъ отъ Русскихъ иноковъ, грамотой царя Алексѣя Михайловича отъ 19 мая 1669 г. пожалованъ въ вѣчное владѣніе греческимъ инокамъ ставропигіальнаго Аѳонскаго Иверскаго м—ря; въ 1737 г. погорѣлъ въ Троицкій пожаръ и вскорѣ былъ возобновленъ; въ 1766г. наименованъ ставропигіальнымъ; въ 1775 г. перечисленъ въ епархіальное вѣдомство; 24 дека-

бря 1892 г. перечисленъ въ синодальное вѣдомство, но остается по прежнему приписнымъ въ непосредственной зависимости отъ Аѳонскаго Иверскаго мон—ря. Храмовъ два каменныхъ: 1) соборный 2 этажный—внизу въ имя св. Николая Чудотворца (построенъ въ 1724 г. и возобновленъ въ 1855 г.); вверху въ честь Успенія Б. М. (построенъ въ 1735 г. Молдавскимъ господаремъ княземъ Димитріемъ Кантемиромъ, въ 1795 г. разрушился, былъ выстроенъ въ 1800 г. и обновленъ въ 1856 г.); 2) рядомъ съ братскими келіями во имя св. Константина и Елены (построенъ въ 1644 г., перестроенъ въ 1767 г. княземъ Матвѣемъ Димитріевичемъ Кантеміромъ и освященъ въ 1770 г.). Въ соборномъ храмѣ находится древняя чудотворная икона св. Николая Чудотворца, привезенная изъ Аѳона. Въ нижнемъ храмѣ погребены: 1) Молдавскій господарь князь Димитрій Кантемиръ; 2) сынъ его, знаменитый сатирикъ и русскій посоль въ Франціи и Англіи князь Антиохъ Кантемиръ; 3) Русскій инокъ XVI вѣка схимонахъ Иннокентій; 4) Грузинская царица Екатерина Георгіевна; 5) Грузинскій генераль Парсаданъ Папуновъ; 6) Кахетинскій князь Чолокаевъ; 7) Архимандриты Никольскаго м—ря Аверкій († въ 1696 г.), Самуиль († въ 1707 г.), Киприанъ († въ 1713 г.), Наванаиль († въ 1790 г.). Особенно празднуются въ м—рѣ: вторникъ св. Пасхи, 9 и 21 мая, 15 августа, 17 сентября 30 ноября и 6 декабря. Въ четвергъ на Страстной недѣлѣ совершается елеосвященіе, въ первый день св. Пасхи по восточному обычаю за вечерней читается евангеліе на разныхъ языкахъ. Архимандритъ, іеромонаховъ 2, іеродіаконъ 1, монахъ 1, послушникъ 1.

Иверскій монастырь на св. горѣ Аѳонской и Московскій Николаевскій Греческій монастырь. М. 1894, стр. 37—64; епископъ Порфирій, Востоковъ христіанскій. Аѳонъ, часть III, Аѳонъ монашескій, отдѣленіе второе СПб. 1892, стр. 951—961; Заірнскій, т. II, № 981, стр. 226—226; Строевъ, столб. 189—191; Лавицкій, стр. 15; Россія, т. I, стр. 223; Мартиновъ, стр. 151—190; Юсифъ,

стр. 158—159; Игнатовъ, стр. 8?; АКГМ., столб. 623—624; Грозовъ, стр. 26; Видомость стр. 52—53. О Иверскомъ и-рѣ на Аеоиѣ (кроми еп. Порфиріа и А. Муравьева) см.: Краткая исторія Аеоно-Иверскаго монастыря по грузинскимъ источникамъ, Кутаисъ, 1884, стр. 1—35; А. Казызовскій, Гдѣ правда? Исторія Аеонскаго Иверскаго монастыря, СПБ. 1885, стр. 1—88.

464. Подворье Валаамскаго мужскаго монастыря, близъ Тверской заставы, на углу улицы Тверской-Ямской и Жильцова переулка. Учреждено въ 1900 г. Храмъ во имя св. Сергія и Германа Валаамскихъ.

Валаамскаго монастыря часовня и подворье въ г. Москвѣ, М. 1900, стр. 1—16.

465. Саввинское подворье на Тверской улицѣ. Храмъ во имя преп. Саввы Сторожевскаго. Монаховъ 4.

Строевъ, столб. 242—243; Н. Розановъ, Саввинское подворье въ Москвѣ и Московскіе преставленные звкари, М. 1869, стр. 36—41 непом.; АКГМ., столб. 660.

466. Троицкое митрополичье подворье въ Троицкомъ переулкѣ, на Самотекѣ. Храмъ во имя преп. Сергія и Никона Радонежскихъ, съ придѣломъ въ честь Иверской иконы Б. М. Монаховъ 8.

А. Горскій, Ист. опис. Са. Троицкой Сергіевой лавры, М. 1890, ч. I, стр. 227; Грозовъ, разсѣит; АКГМ., столб. 684.

467. Александрійское патріаршее подворье на Солянкѣ, въ Подкопаевскомъ переулкѣ. Учреждено въ 1855 году. Храмъ въ честь Казанской ик. Б. М., съ двумя придѣлами: во имя св. Николая Чудотворца и во имя св. Димитрія Ростовскаго. Архимандритъ и іеродіаконъ.

Н. Д., Девятисотлѣтіе русской іерархіи, М. 1889, стр. 98; АКГМ., столб. 647.

468. Антиохійское патріаршее подворье въ Ипатьевскомъ переулкѣ. Учреждено въ 1849 году. Храмъ

въ честь Вознесенія Господня, съ придѣломъ во имя св. Ипатія Гангрскаго. Архимандритъ.

Н. Д., Девятисотлѣтіе, стр. 98; АКГМ., столб. 633.

469. Іерусалимское патріаршее подворье въ Филипповскомъ переулкѣ, у Пречистенскаго бульвара. Учреждено въ 1817 году. Храмъ въ честь Воскресенія Христова, съ двумя придѣлами: во имя св. апостола Филиппа и въ честь Іерусалимской иконы Б. М. Архимандритъ, іеродіаконъ 2.

А. Н. Іерусалимское патріаршее въ Москвѣ подворье, что у Арбатскихъ воротъ. М. 1881, стр. 1—32; Н. Д., Девятисотлѣтіе, стр. 98; Грозовъ, стр. 9; АБГМ., столб. 675.

470. Константинопольское патріаршее подворье въ Крапивенскомъ переулкѣ. Учреждено въ 1883 году. Храмъ во имя преп. Сергія Радонежскаго, съ двумя придѣлами: во имя св. Іоанна Предтечи и во имя св. Николая Чудотворца. Архимандритъ. Іеромонахъ и іеродіаконъ.

Н. Д., Девятисотлѣтіе, стр. 98; АКГМ., столб. 661.

471. Сербское подворье на Солянкѣ. Учреждено въ 1874 году. Храмъ во имя св. Кира и Іоанна. Архимандритъ и іеродіаконъ.

Н. Д., Девятисотлѣтіе, стр. 99; АКГМ., столб. 642.

Московскій уѣздъ.

472. Загородный архіерейскій домъ въ селѣ Черкизовѣ, за Преображенской заставой. Построенъ митр. Тимоѳеемъ (1756—1767) и обновленъ митр. Иннокентіемъ (1868—1879). Храмъ домовый во имя св. Алексія митрополита и св. Иннокентія Иркутскаго.

Московскій кафедральный Чудовъ м-рь. М. 1896, стр. 59—60; Іосифъ стр. 286.

473. **Николо-Перервинскій** заштатный необщественный мужской монастырь, на лѣв. берегу р. Москвы, въ 7 $\frac{1}{2}$ вер. отъ Москвы по шоссе, въ 9 вер. по Курской ж. дор. (платформа Перерва).

Начало и основатель мон—ря неизвѣстны; впервые упоминается въ 1623 г. при размежеваніи земель мон—ря. Въ это время онъ обладалъ очень скудными средствами, ибо былъ разоренъ въ Смутное время. Съ 1649 г. м—рь былъ надѣленъ новыми угодьями ц. Алексѣемъ Михайловичемъ и, благодаря его вкладамъ, начинаетъ отстраиваться. Въ этотъ періодъ къ мон—рю въ Москвѣ была приписана часовня Иверской Божіей Матери, построенная въ 1666 г.; въ 1669 г. въ ней поставленъ былъ образъ Иверской Б. М., снимокъ съ чудотворной иконы, находящейся на Аѳонѣ; при часовнѣ существовало Перервинское подворье. Благосостояніе мон—ря улучшается благодаря патриарху Адриану († 1700 г.): мон—рь получилъ много участковъ земли въ Москвѣ и въ москов. губерніи. Положеніе м—ря было сравнено съ положеніемъ москов. мон—рей. Въ 1775 г. при мон—рѣ устроена Перервинская семинарія. При митроп. Платонѣ обитель сдѣлала нѣсколько пріобрѣтеній и стала еще благоустроеннѣе. Въ 1812 г. мон—рь былъ занятъ французами, но мало пострадалъ, такъ какъ драгоценные предметы были вывезены или частью скрыты. При архіеп. Августинѣ Перервинская семинарія преобразована въ Московскую; Московская академія при Заиконоспасскомъ мон—рѣ была перенесена въ Перерву подъ именемъ семинаріи. Въ 1824 г. семинарія замѣнена уѣзднымъ училищемъ. При митроп. Филаретѣ и Иннокентіѣ мон—рь достигаетъ полного благоустройства.

Храмовъ въ мон—рѣ пять: 1) каменный соборный Николаевскій, двухъэтажный (построенъ при патриархѣ Адрианѣ); въ нижнемъ этажѣ его 2-ой во имя преп. Сергія, (построенъ тогда же); 3) Успенскій въ коло-

кольнѣ, (построенъ одновременно съ Николаевскимъ); 4) въ честь Толгской иконы Б. М., построенъ въ 1773 г. на частныя пожертвованія; 5) во имя св. Никодима, келейный при старыхъ патріаршихъ покояхъ, (построенъ въ 1870 г. по волѣ жившаго въ мон—рѣ преосв. Никодима, еп. Енисейскаго). Кладбище.



Николо-Перервинскій монастырь.

При мон—рѣ Перервинское духовное училище (преобразовано изъ уѣзднаго училища), ученическая больница, гостинница. Мон—рю принадлежатъ: въ Москвѣ Иверская часовня съ Иверской иконой Божіей Матери, извѣстной своими чудотвореніями, въ золотой ризѣ, и часовня въ деревнѣ Выхинѣ. Земли при м—рѣ 13 дес. 493 саж. невдалекѣ; земля съ лѣсомъ (Самарова гора) и 30 десят. земли при пустоши Румянцевой и мельница въ деревнѣ Грайвороновой, рыбная ловля въ Серпуховскомъ уѣздѣ.

Въ числѣ настоятелей были:

Игумень іеросхимонахъ Митрофанъ (упом. въ 1654 г.); игум. іеросхимонахъ Іона; Иларіонъ (Завалевичъ, съ 1748—1782 г.), архим. Ростов. Бориглѣб. мон—ря; игум. Ириней Клементьевскій (1776—1782), потомъ архіеп. Псковскій; игум. и префектъ семинаріи Досифей (Григорьевъ, съ 1783—1787), потомъ еп. Орлов-

скій; игум., а потомъ архим., префектъ семинаріи Лаврентій II Бакшевскій (1806—1808), потомъ архіеп. Чернигов. († 1837 г.).

Архимандритъ. 7 іеромонаховъ, 3 іеродіакона, 2 монаха, 5 указныхъ послушниковъ.

И. Снегиревъ, жизнь Московскаго митрополита Платова, часть 2, М. 1856, стр. 141—144; іеромонахъ Никифоръ, Историческій очеркъ Никола-Перерывскаго монастыря, М. 1886, стр. 1—81; Заѣрвскій, т. I, № 327, стр. 193—194; Строевъ, столб. 214—216; Любавецкій, стр. 15; Россія, т. I, стр. 321; Іосифъ, стр. 276; Игнатовъ, стр. 177; Памятная книжка Московской губерніи на 1904 г., М. 1904, ч. I, стр. 86; Грозомъ, стр. 81—85; Вѣдомость, стр. 54—55.

О Иверской часовнѣ и входящейся въ ней Иверской иконѣ БМ. см.: И. Снегиревъ, Воскресенскія ворота, М. 1860, стр. 1—17; Подлинные вѣты, относящіеся въ Иверской иконѣ Божіей Матери, принесенной въ Россію въ 1648 году, М. 1870, стр. 8 введ. + III + II + 28; архим. Сергій, Иверская святая и чудотворная икона Богоматери на Афонѣ и свѣдѣніе ея въ Россіи М. 1879, стр. 1—113; Воскресенскія (Иверскія) ворота въ Москвѣ, М. 1881, стр. 1—16; кн. П. С. (Волконскій). Историческое свѣдѣніе о чудотворной иконѣ Иверской Божіей Матери и о коняхъ ея въ Москвѣ и селѣ Озердахъ Рязанской губерніи, М. 1898, стр. 1-16; Москов. Вѣдомости, 1902, № 226 (статья Нл. Сивилскаго).

474. Николаевскій-Угрѣшскій 3-го класса общежительный мужской монастырь въ 18 верстахъ отъ Москвы, въ 6½ в. отъ станціи „Люберцы“ Московско-Казанской жел. дороги, при дер. Гремячевой.

Основанъ по повелѣнію великаго князя Дмитрія Іоанновича Донскаго въ 1380 г.—въ благодарность Богу и Его угоднику Николаю Чудотворцу за побѣду надъ монголами. Преданіе говоритъ, что на этомъ мѣстѣ явилась князю икона Николая Чудотворца надъ высокою зеленою сосною въ то время, когда Донской велъ свои войска на приближавшагося врага Россіи, Мамаю. Обрадованный этимъ явленіемъ Дмитрій воскликнулъ: „сія вся угрѣша сердце мое!..“ Поэтому съ этихъ поръ мѣсто, гдѣ было явленіе, и называется „Угрѣша“.

Храмовъ одиннадцать: 1) соборный во имя Николая Чудотворца (въ соборѣ находится явленная чудотворная икона Николая Чудотворца); 2) во имя Преображенія Господня съ придѣломъ во имя св. равноап-

стольнаго князя Владиміра и благовѣрной княгини Ольги; 3) во имя Успенія Пр. Богородицы въ верхнемъ этажѣ, съ придѣломъ во имя преп. Маріи Египетской; 4) въ нижнемъ этажѣ во имя св. апостола Матѳея съ придѣломъ въ честь св. великомученицы Параскевы; 5) на колокольнѣ, во имя Усѣкновенія главы св. Іоанна Крестителя; 6) больничный, въ честь иконы Богоматери Всѣхъ Скорбящихъ Радости; 7) въ



Николаевскій Угрѣнскій монастырь

честь иконы Казанской Б. Матери; 8) во имя св. Василия, епископа Парійскаго; 9) во имя преп. Сергія Радонежскаго; 10) во имя св. апостоловъ Петра и Павла, въ скиту; 11) во имя Сошествія Святаго Духа, находится за монастыремъ, при училищѣ.

М—рь владѣеть 390 дес. земли.

Архимандритъ. Монаховъ 49, послушниковъ 14.

Угрѣша, Историческое описаніе Николаевскаго-Угрѣнскаго общежительнаго монастыря, изд. 6, М. 1897, стр. 1—88; Заѣрянскій, т. II, № 1007, стр. 236—238; Строевъ, столб. 205—209; Архив. Пинель, Воспоминанія, М. 1877, стр. 84, 102—100, 170—182, 211; Лубинскій, стр. 15; Россія, т. I, стр. 315; Іосифъ, стр. 270—271; Игнатовъ, стр. 176; ПКМГ., стр. 86; Грозовъ, стр. 38, 41, 67, 70, 78; Вѣдомость, стр. 54—55.

Богородскій уѣздъ.

475. Гуслицкій Спасо-Преображенскій заштатный общежительный мужской монастырь, при р. Нерской и Сошицѣ, въ 1 в. отъ станціи Куровской и отъ платформы Запоторье Орѣховскаго подъѣзднаго пути по Московско-Казанской жел. дорогѣ, въ 11 в. отъ почтовой станціи Ильинскій погостъ, въ 50 в. къ юго-вост. отъ у. г. Богородска, близъ села Запоторья. Основанъ по волѣ императора Александра II, въ мѣстности, заселенной раскольниками, для искорененія раскола, въ 1859 г. игуменомъ Пареемъ.

Храмовъ три: 1) соборный Спасо-Преображенскій; 2) въ честь иконы Б. М. „Всѣхъ Скорбящихъ Радости“, и „Словущаго Воскресенія“; 3) деревянный въ честь Успенія Б. М. Этотъ храмъ, по преданію, построенъ митрополитомъ Фотіемъ на мѣстѣ явленія чудотворной иконы Спасителя, и игуменомъ Пареемъ перенесенъ на настоящее мѣсто въ черту м—ря вмѣстѣ со всей старинной утварью. Въ немъ и хранится теперь чтимая икона Нерукотвореннаго образа Спасителя, которая обносится по селамъ и деревнямъ ближнихъ къ м—рю уѣздовъ. Четыре раза въ годъ совершаются вокругъ монастыря крестные ходы: 1) въ Вознесеніе Господне; 2) 6 августа 3) 16 августа; 4) 1 октября. Второкласная церковно-приходская школа для мальчиковъ съ общежитіемъ.

М—рь владѣетъ 404 дес. земли.

Игумень. Іеромонаховъ 8, іеродіаконовъ 5, монаховъ 11, послушниковъ указныхъ 10 и паспортныхъ 19.

Ран. свѣд. (1901 г.); Свѣдѣніе объ освященіи Спасо-Преображенскаго Гуслицкаго монастыря, М. 1859, стр. 1—12; Сказаніе о началѣ и настоящемъ положеніи Спасо-Преображенскаго Гуслицкаго монастыря, М. 1863, стр. 1—56; Звѣрскій, т. I, № 460, стр. 246; Пивень, стр. 259—268, 294; Любимецкій стр. 15; ПБМГ., стр. 124; Грозовъ, стр. 55; Вѣдомость, стр. 54—55.

476. Николаевская-Берлюковская заштатная общежительная мужская пустынь въ 20 верстахъ отъ у. г. Богородска и въ 15 в. отъ станціи Щелково Московско-Ярославско-Архангельской жел. дор.

Основана, по преданію, въ началѣ XVII столѣтія; въ 1701 г. упом. строитель Діодоръ; въ половинѣ XVIII вѣка пришла въ запустѣніе и въ 1770 г. была упразднена; въ 1779 г. была возобновлена митр. Платономъ; пришла въ благоустройство послѣ 1829 г., когда прославилась исцѣленіями икона „Лобзаніе Христа Іудюю“.

Храмовъ шесть: 1) холодный соборный во имя Христа Спасителя; 2) теплый соборный во имя св. Троицы; 3) домовый во имя Всѣхъ Святыхъ; 4) во имя св. Василія Великаго, надъ св. воротами; 5) кладбищенскій въ честь Казанской иконы Б. М.; 6) надъ пещерами, во имя св. Іоанна Предтечи.

Среди древнихъ иконъ, находящихся въ пустыни, замѣчательны: 1) въ Троицкомъ соборѣ икона Вседержителя съ припадшими въ моленіи митр. Филиппомъ и патр. Никономъ; 2) тамъ же,—Эммануила; 3) въ храмѣ Василія Великаго—Курская икона Знаменія Б. М.; 4) тамъ же—Боголюбская икона Б. М. съ 9 припадшими святыми.

Пустынь пладѣеть 543 дес. земли.

Игумень. Монаховъ 29, послушниковъ 60.

Иеромонахъ Назъ, Историческій очеркъ Николаевской Берлюковской пустыни, М. 1875, стр. 2 вѣст. + II + 54; Историческое описаніе Николаевской Берлюковской пустыни, изд. 3 (извр. в довол. Л. Девисовымъ), М. 1898, стр. 1—63; Л. Деяновъ, О памятникахъ древне-русской иконописи въ Берлюковской пустыни, М. 1901, стр. 1—12; Звѣривскій, т. I, № 25, стр. 80—81; Строевъ, столб. 258; Пшениъ, стр. 221, 250—253, 282; Любвицкий, стр. 15; Россія, т. I, стр. 291; Юсифъ, стр. 276—277; ПКМГ., стр. 124; Грозовъ, стр. 30; Вѣдомость, стр. 54—55.

Волоколамскій уѣздъ.

477. Іосифовъ-Волоколамскій 2-го класса общежительный мужской монастырь, въ 18 в. отъ

уѣзд. г. Волоколамска, въ 40 в. отъ уѣздн. г. Клина, въ 1 в. отъ села Спинова (на границѣ Клинскаго уѣзда) и отъ почтовой станціи Стрѣлецкой, въ 15 в. отъ станціи Чисмена Виндаво-Рыбинской жел. дороги.

Основанъ преп. Іосифомъ Волоцкимъ († 9 сент. 1515 г.) во второй половинѣ XV в. (около 1479 г.) съ разрѣшенія кн. Бориса Васильевича Волоцкаго; по сказанію, мон—ръ былъ построенъ въ лѣсу, на поляцѣ, расчищенной бурей въ то время, когда слуга князя отыскивалъ мѣсто для обители. Преп. Іосифъ съ братією, пришедшею съ нимъ изъ Боров. Пафнутіева мон—ря, гдѣ онъ былъ настоятелемъ, заложилъ церковь во имя Успенія Пр. Богородицы. При преп. Іосифѣ мон—ръ сталъ устраиваться и украшаться; при немъ было 3 храма. Въ 1611 г. мон—ръ подвергся опустошенію. Въ Германовской башнѣ мон—ря содержались узники: низложен. царь Василій Ивановичъ Шуйскій, переведен. изъ Чудова мон—ря, въ 1610 г. былъ взятъ отсюда гетм. Жолкѣвскимъ для представленія польск. королю; внукъ Василя II, кн. Вас. Ив. Патрикѣевъ-Косой, въ инокахъ Вассіанъ, (1530—1538 г.); Максимъ Грекъ и его сотрудники Мих. Медоварцевъ и старецъ Сильванъ, пробывш. въ заключеніи 12 лѣтъ; митр. Даніиль, сведенный съ престола въ 1539 г. по происк. Шуйскихъ; еретикъ XVI в. Матвѣй Башкинъ, дьякъ Василій Курицынъ; содержались плѣнные поляки въ 1612 г. и французы въ 1812 г. Богослуженіе совершается по уставу Студійскому.

Въ мон—рѣ храмовъ пять: 1) соборный каменный во имя Успенія Пр. Богородицы, построенъ въ половинѣ XVII ст. усердіемъ дьяка Захарія Богдана Силина, вмѣсто каменнаго, построеннаго преп. Іосифомъ; въ визант. стилѣ, внутри въ стилѣ „рококо“, иконы въ иконостасѣ фряжскаго письма, надъ царскими вратами „Тайная вечеря“ по Леонардо да-Винчи; плаща-

ница, шитая шелками и золотомъ, вкладъ кн. Влад. Андр. Старицкаго и матери его въ 1558 г.; фелонь и набедренникъ, шитый шелками, принадлежавшій преп. Іосифу; 2) въ нижнемъ этажѣ соборн. храма, въ бывш. усыпальницѣ, храмъ во имя преп. Іосифа, (устроенъ въ 1777 г.) съ двумя придѣлами: правымъ—во имя Живоначальн. Троицы, лѣвымъ—въ честь Рождества Пр. Богородицы; въ немъ подъ спудомъ мощи преп. Іосифа, надъ ними рака сребро-позлащенн., при ракѣ шуба, мантия, куколь, четки, два простыхъ посоха, двое желѣзн. веригъ по 20 фунт. и икона двенадцатыхъ праздниковъ—прилежавшіе преп. Іосифу; икона

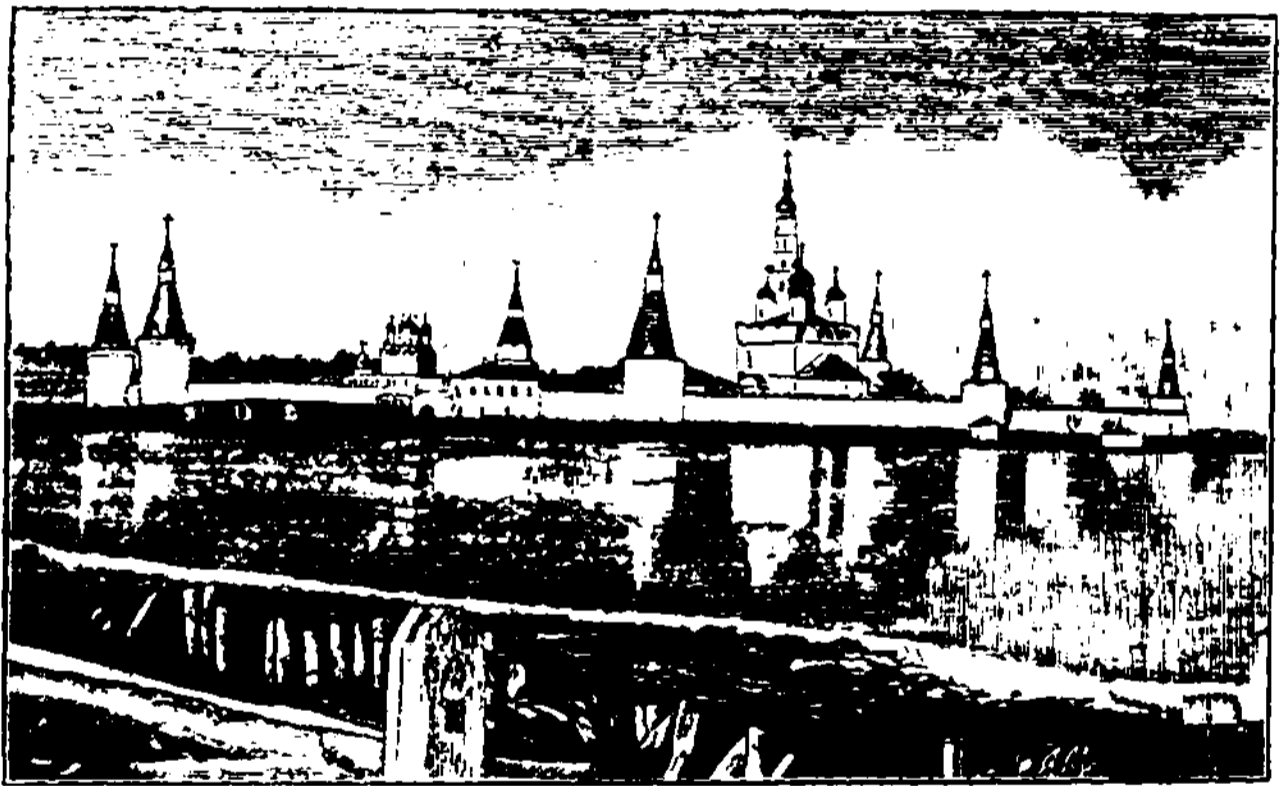

Іосифовъ Волоколамскій монастырь.

преп. въ серебр. ризѣ; 3) во имя Богоявленія Господня, заложенъ преп. Іосифомъ въ 1504 г., (строился на деньги кн. Сим. Ив. Бѣльскаго), при немъ придѣлъ во имя преп. Сергія Радонеж. (освященъ въ 1816 г.) 4) въ честь иконы Пресв. Богородицы Одигитрии, въ колокольнѣ, устроенъ преп. Іосифомъ, вторично освященъ въ 1856 г.; 5) во имя св. ап. Петра и Павла надъ св. воротами, (освященъ въ 1589 г., украшенъ

альфреско). При мон—рѣ въ 1 вер. скитъ съ камен. храмомъ во имя Всѣхъ Святыхъ (строился въ 1856—1860 г. на монастыр. средства); при немъ колодець, вырытый преп. Іосифомъ.

Крестные ходы: 15 августа вокругъ монаст. ограды; 9 сентября вокругъ м—ря, въ 6-е воскрес. по Пасхѣ приносится икона св. Николая изъ г. Волоколамска, въ память избавленія города отъ чумы въ 1771 г.; въ недѣлю всѣхъ святыхъ бываетъ кр. ходъ въ скитъ.

Въ ризницѣ мон—ря—вещи, бывшія въ употребленіи преп. Іосифа: его вериги, посохъ схимнич. одежды, ниточн. мантия, риза, икона Божіей Матери Одигитріи, которою преп. Пафнутій благословилъ преп. Іосифа; евангелія, до 14 экземпляровъ, печатаны въ періодъ 1614—1763 г.; кресты напрестольные съ мощами; потировъ серебрянныхъ до 70, одинъ ветхій 1637 г.; ковчегъ серебрян. (21 фун.) сдѣлан. изъ ризъ иконныхъ; митра, въ видѣ коротк. цилиндра, съ бѣлой опушкой изъ шкуры; чаша водосвятная 1593 г., серебр.; въ архивѣ—хозяйств. бумаги и планы, грамоты архіер. XVI и XVII в. писан. скорописью. Въ библиотекѣ сохранилась „Тріодъ постная“ письма преп. Іосифа, бывшая у Іоанна Грознаго, „Просвѣтитель“ сочиненія и письма преп. Іосифа, письмо Θεодосія, архіеп. новгор., два списка м—каго устава преп. Іосифа съ его посланіями, повѣсть пр. Іосифа, о Макаріѣ Калязинскомъ, и обиходникъ Волоколамскаго. мон—ря, 1541 г.

Въ храмѣ преп. Іосифа гробницы Θεодора и Іоанна Борисовичей, кн. Волоцкихъ, митр. Даниила († 1547 г.) и Θεодосія, архіеп. новгор.; за храмомъ погребены: любимецъ Іоанна IV—Малюта Скуратовъ и его отецъ Скуратовъ-Бѣльскій, въ иноч. Леонидъ.

При мон—рѣ страннопріимный домъ и гостинница; при скитѣ больница и богадѣльня. Церковно-приходская школа съ пріютомъ на 18 мальчиковъ (съ 1887 г.)

Мон рю принадлежатъ: земли усадебн., пахатн., сѣнок., неудобн., лѣсн. 210 д. 1301 с., 3 пруда, мельница на р. Сестрѣ, при Теряевой слободѣ; лавки на площади для ярмарокъ; два подворья въ Москвѣ—на Ильинской улицѣ, противъ Биржи и у Больш. Креста; мон рь имѣетъ капитала до 400000 руб.

Архимандритъ. Монаховъ 18, послушниковъ 32.

Риз. свѣд. (1901 г.); свѣд. Н. Булгаковъ, Преводобавѣ Іосифъ Волоколамскій, СПб. 1865, стр. 2 вѣдом. + 215; іеромонахъ Нектарій, Историческое описаніе Іосифова Волоколамскаго второкласснаго монастыря, М. 1887, стр. 1—105; свѣд. Петръ Виноградовъ, Лѣтописи Волоколамскаго Іосифова монастыря, Матеріалы изъ дѣлъ архива Московской духовной консисторіи, М. 1888, стр. 2 + 128; графъ С. Шереметевъ, Іосифовъ Волоколамскій монастырь, М. 1899, 1—20; архим. Гервасій Кургановскій, Волоколамскій Іосифовъ второклассный мужской монастырь и его современное состояніе, СПб. 1903, стр. 1—138; Записки, т. II, № 845, стр. 154—157; Строевъ, столб. 182—183; Любвицкій, стр. 16; Россія, т. I, стр. 341; Іосифъ, стр. 256—258; ПКМГ., стр. 201; Вѣдомость, стр. 52—53.

Городъ Дмитровъ.

478. Борисоглѣбскій-Дмитровскій 3-го класса (съ 1764 г.) необщежительный мужской м—рь на восточной окраинѣ города Дмитрова, по дорогѣ къ Троицкой лаврѣ (въ городѣ станція Савеловской жел. дор.).

Время основанія въ точности неизвѣстно; нѣкоторые полагаютъ, что онъ основанъ въ XII вѣкѣ великимъ кн. Юріемъ Долгорукимъ; но положительное свидѣтельство о его несомнѣнномъ существованіи заключается безспорно въ надписи на крестѣ, поступившемъ въ м—рь въ 1388 г. Въ 1652 г. онъ былъ приписанъ къ Новгородскому митрополичьему дому; въ 1664 г. сталъ самостоятельнымъ; въ 1682 году былъ приписанъ къ Заиконоспасскому монастырю; въ 1724 г. вновь приписанъ къ Новгородскому митрополичьему дому; въ 1725 г. вернулъ себѣ самостоятельность подъ вѣдѣніемъ Св. Синода; въ 1764 г. положенъ въ 3 классѣ.

Храмовъ два каменныхъ: 1) соборный лѣтній во имя св. кн. Бориса и Глѣба (построенъ въ XVI вѣкѣ, былъ возобновленъ въ 1620, 1680, 1778, 1824 и 1887 г.г.) съ придѣломъ во имя св. Алексія челоуѣка Божія (построенъ въ 1656 г. и возобновленъ 1758 и 1850 г.г.); 2) во имя св. Николая Чудотворца (построенъ въ 1685 г.) съ придѣломъ въ честь Θεодоровской иконы Б. М. (построенъ въ 1834 г.). Храмъ и придѣлъ были возобновлены въ 1852 г.

Одноклассная церковно-приходская школа для дѣтей обоего пола.

М—рь владѣеть 83 дес. земли и получаетъ изъ казны 711 руб. 42 коп.

Архимандритъ. Монаховъ 11, послушниковъ 2.

Рав. свѣд. (1901 г.); Н. Быловъ, Дмитровскій Борисоглѣбскій монастырь, Историческій очеркъ, М. 1889, стр. 1—44; Звѣрскій, т. II, № 671, стр. 78; Строевъ, столб. 202—205; Любавецкій, стр. 16; Россія, т. I, стр. 249; Иѣдомость, стр. 52—53.

Дмитровскій уѣздъ.

479. Свѣто-Троицкая-Сергіева лавра въ 65 в. отъ Москвы (станція Сергіево Московско--Ярославской жел. дороги), въ Сергіевомъ посадѣ (почт.-тел. отдѣл.).

Основаніе обители было положено въ срединѣ XIV в. преп. Сергіемъ Радонежскимъ (1314 † 1392 г.), въ мѣрѣ Варѣоломеемъ, сыномъ ростовскихъ бояръ Кирилла и Маріи; послѣ смерти родителей, вмѣстѣ съ братомъ Стефаномъ преп. Сергій поселился въ глухомъ лѣсу на горѣ „Маковцѣ“ по близости родного города Радонежа, устроилъ келлію, при ней церковь деревянную Св. Живонач. Троицы, освященную въ 1342 г.; вскорѣ къ нему стали приходять желавшіе жить подъ его руководствомъ; для нихъ преп. Сергій построилъ нѣсколько келлій и поставилъ игуменомъ нѣкоего старца Митрофана, что и послужило началомъ м—ря. Спустя годъ

послѣ смерти Митрофана, преп. Сергій въ 1354 году съ благословенія св. Алексія митр. Москов. принялъ игуменство надъ обителью; при немъ м—рь началъ устраиваться и пріобрѣтать извѣстность: обитель нѣсколько разъ посѣщали князь Владиміръ Андреевичъ и вел. кн. Димитрій Донской, прося совѣта и молитвъ преп.; въ обители преп. Сергій благословилъ Димитрія Донского на брань съ Мамаемъ; нерѣдко преп. Сергій являлся посредникомъ въ раздорахъ князей; при жизни преп. Сергія изъ обители вышли многіе основатели



Свято-Троицкая Сергіева лавра.

м—рей. Послѣ смерти преп. Сергія, въ игуменство его ученика препод. Никона (1392—1427 г.) мирно возроставшая обитель была разорена напавшимъ на Москву въ 1408 г. Едигеемъ; но иноки, предувѣдомленные явившимся преп. Никону св. Сергіемъ, успѣли спастись; черезъ три года храмъ былъ возобновленъ и обитель возстановлена.

Въ XV в. м—рь уже владѣетъ селами и деревнями, жалованными великими князьями, и начинаетъ благоустроиваться и расширяться, въ особенности послѣ открытія мощей преп. Сергія въ 1422 г. 5 іюля, при игуменѣ Никонѣ; обитель становится „богомольемъ“ русскихъ государей; часто они отправляются въ м—рь пѣшкомъ поклониться гробу преподобнаго и щедро благотворятъ обители. Настоятели м—ря пользуются

почетомъ у велик. князей, которые нерѣдко приглашаютъ ихъ крестить дѣтей въ своемъ семействѣ, избираютъ изъ нихъ своихъ духовниковъ и обращаются къ нимъ за совѣтами. Но вмѣстѣ съ тѣмъ строгость жизни и правилъ въ обители начала ослабѣвать, такъ какъ въ обители появляются постриженники изъ бояръ, иногда невольные.

Въ XVI в. м—рь еще болѣе пріобрѣтаетъ значенія среди другихъ м—рей; имущество умножается путемъ вкладовъ государей и знатныхъ лицъ; при царѣ Іоаннѣ Грозномъ, который часто ходилъ въ м—рь на богомолье, м—рь былъ возведенъ на степень архимандріи въ 1561 г., при игуменѣ Елевѣеріѣ; ему грамотою было предоставлено служить съ рипидами облачатся посреди церкви, осѣнять предстоящихъ благословеніемъ во время пѣнія *Святый Боже*, и принимать св. дары въ царскихъ вратахъ. Въ 1564 году сильный пожаръ опустошилъ м—рь, но вскорѣ онъ былъ возобновленъ, а въ 1585 г. былъ освященъ въ немъ соборъ во имя Успенія Пр. Богородицы.

Къ концу XVI и началу XVII в. положеніе мон—ря еще болѣе упрочивается, но въ Смутное время ему суждено было выдержать почти 16 мѣсячную осаду (съ 23 сентября 1608 г. по 12 января 1610 г.) польскими шайками Лжедмитрія II подъ начальствомъ Яна Петра Сапѣги и Лисовскаго. 23 сентября 1608 г. поляки обложили м—рь, численностью въ 30000 чело-вѣкъ, въ м—рь же число защитниковъ было не велико: въ немъ было 300 чел. старцевъ, отрядъ, присланный ц. Василиемъ Шуйскимъ, въ 500 чел., подъ начальствомъ кн. Григ. Бор. Долгорукаго - Роши и Алексѣя Ив. Голохвастова, и жители изъ подмонастырской слободы, успѣвшіе укрыться въ м—рь; кромѣ того, стѣны въ нѣкоторыхъ мѣстахъ были „утлы“—худы отъ ветхости, не было дровъ и сѣна. Несмотря на это, м—рь стойко держался по молитвамъ и за-

ступничеству преп. Сергія; мужественно отражали защитники всѣ приступы непріятеля и наносили уронъ своими частыми вылазками; поляки пытались при помощи подкопа взять обитель, но защитники нашли устье подкопа и двое крестьянъ взорвали его; положеніе осажденныхъ ухудшилось, когда въ обители открылась цынга, прекратившая вылазки и уменьшившая число защитниковъ. Когда въ обители оставалось только 200 ч., Сапѣга, оставивъ нѣсколько ротъ у мон—ря, самъ направился къ Переяславлю съ тѣмъ, чтобы встрѣтить кн. Мих. Вас. Скопина-Шуйскаго, но, разбитый имъ 15 октября 1609 г., возвратился въ свой лагерь; тогда на помощь мон—рю Скопинъ-Шуйскій послалъ 900 чел. подъ начальствомъ Жеребцова; снова начались вылазки изъ м—ря; вскорѣ русскіе оттѣснили поляковъ, сожгли ихъ лагерь, а 12 января 1610 г. Сапѣга, боясь новаго нападенія, отступилъ. Осада м—ря стоила, по исчисленію келаря Авраамія Палицына, 2125 челов., въ числѣ котор. было до 293 чел. старцевъ. Отражая враговъ, м—рь снабжалъ въ то же время Москву и припасами, и деньгами. Царь Василій Шуйскій взялъ изъ монастырской казны еще до осады свыше 20000 р., а послѣ осады отобралъ и драгоценности, оставивъ немногое и худшее. Послѣ осады, при архим. Діонисіѣ (1610—1633 г.), обитель выступила на защиту Москвы отъ поляковъ: съ этою цѣлью она отправила 250 ч. своихъ слугъ и стрѣльцовъ на помощь Москвѣ; въ стѣнахъ обители раненымъ и лишеннымъ крова были предложены кровъ, пища и врачеваніе; Діонисій и Авраамій Палицынъ своими грамотами убѣждали всѣхъ „твердо и мужественно постоять за отечество“. Грамоты ихъ отъ 13 іюля и отъ 6 окт. 1611 г. подняли Нижній-Новгородъ, Ярославль и друг. города; собралось ополченіе и подъ начальствомъ кн. Пожарскаго отправилось къ Москвѣ; Авраамій Палицынъ убѣждалъ и просилъ, какъ можно скорѣе итти къ Москвѣ;

наконецъ 18 август. 1612 г. архим. благословилъ ополченіе, совершивъ молебствіе на горѣ Волкушѣ. Подъ стѣнами Москвы Авраамій Палицынъ, переходя изъ стана въ станъ, мирилъ воеводъ: кн. Трубецкого и Пожарскаго, склоняя ихъ къ единодушному дѣйствию; убѣждая корыстолюбивыхъ казаковъ, желавшихъ отдѣлиться отъ ополченія, онъ предложилъ имъ послѣднія сокровища, священныя ризы, но никто не принялъ предложенія его, и всѣ единодушно обѣщались не отступать отъ столицы, не освободивъ ея. Во время избранія царя, Авраамій былъ посредникомъ на земскомъ соборѣ и объявилъ избраніе Михаила Ѳеодоровича на Лобномъ мѣстѣ; онъ же участвовалъ въ посольствѣ, отправленномъ въ Кострому. На пути въ Москву, царь Михаилъ Ѳеодоровичъ цѣлую недѣлю пробылъ въ обители. Послѣ этого м—ръ приступилъ къ своему возобновленію. Царь подтвердилъ права м—ря новыми грамотами и возвратилъ бѣжавшихъ крестьянъ. Въ 1618 г. Чаплинскій, командуя полкомъ Лисовскаго и идя на соединеніе съ королевичемъ Владиславомъ, напалъ на посадь, но, встрѣченный отпоромъ жителей посада, м—рскихъ воиновъ, ушелъ, сжегши село Клементьевское и слободы за прудомъ. Королевичъ Владиславъ, возвращаясь въ Польшу, въ поискахъ мѣстъ неразоренныхъ, готовился къ приступу на м—ръ, но, испуганный колокольнымъ звономъ, поспѣшно удалился. При игуменѣ Нектаріѣ Троицкая обитель, по опредѣленію собора, во время войны Россіи съ Польшею, посылала своихъ слугъ и крестьянъ.

Къ концу XVII в. м—ръ окончательно былъ возстановленъ, и снова сталъ царскимъ богомольемъ, украшаемый царскими вкладами. Въ 1682 г. 18 сент. подъ защиту обители и преп. Сергія укрылась царевна Софія Алексѣевна съ цар. Петромъ и Іоанномъ Алексѣевичами и съ царицею Натальей Кирилловной отъ замысловъ кн. Хованскаго, а 7 августа 1689 г. царь

Петръ I искалъ защиты въ стѣнахъ обители, скрываясь отъ злоумышленниковъ, подосланныхъ бояр. Шакловитымъ и царевною Софіей.

Петръ I, помня заслуги м—ря, часто посѣщаль м—рь, помогавшій ему своими людьми въ походахъ и деньгами, оставилъ ему всѣ вотчины и не ограничилъ числа иноковъ, что было сдѣлано въ другихъ монастыряхъ указами 1701 и 1724 г. При архим. Арсеніѣ (1737—1738 г.), по указу имп. Анны Ивановны, въ м—рѣ утверждено такое же правленіе, какъ въ Кіево-Печерской лаврѣ, т.-е. управленіе и власть предоставлены собору 12 старцевъ, и повелѣно основать семинарію (была основана въ 1742 г. съ подчиненіемъ м—рю). Въ 1744 г. мон—рь сталъ именоваться *лаврой*. Въ 1764 г., съ учрежденіемъ штатовъ, лавра была лишена всѣхъ вотчинъ, земель, угодій и крестьянъ, которыхъ за м—ремъ числилось въ разныхъ мѣстахъ Россіи, вмѣстѣ съ крестьянами, принадлежавшими приписнымъ къ лаврѣ м—рямъ, до 104.939 душъ; а семинарія перечислена въ духовно-учебное вѣдомство; изъ приписныхъ м—рей, которыхъ было за м—ремъ до 33, остался только Махрищскій; къ нему въ послѣдствіи присоединенъ Виѳанскій.

Несмотря на то, что лавра съ учрежденіемъ штатовъ, лишилась почти всего достоянія, она, благодаря заботливости ея настоятелей, по прежнему процвѣтала; въ 1812 г. она не подверглась опустошенію; въ 1812 г. отъ лавры пожертвовано было 70000 р. асс., 2500 р. сереб. и серебра 5 п. и 4 ф. въ слиткахъ и посудѣ. Благоволеніе Божіе по молитвамъ преп. Сергія спасло обитель и отъ холеры въ 1830 г., 1847 и 1848 г.

Съ самага основанія лавра служила распространенію просвѣщенія въ Россіи: учениками преп. Сергія и ихъ послѣдователями было основано на Руси много м—рей, и срѣдъ иноковъ ея было до XVIII в. много

писателей: Елифаній премудрый, ученикъ преп. Сергія, скончавшійся около 1428 г., написалъ Житія преп. Сергія и св. Стефана Пермскаго; іеродіак. Зосима, въ своемъ „Ксеносѣ“ описалъ свое путешествіе въ Царьградъ въ 1420 г.; сербъ Пахомій Логоветъ, въ полов. XV в. приглашенный съ Аѳона для составленія службъ русскимъ святымъ, дополнилъ жизнеописаніе преп. Сергія, написанное Елифаніемъ, и написалъ житіе пр. Никона; игумень Паисій Ярославовъ († въ исходѣ XV в.) написалъ „Сказаніе о Камен. м—рѣ и первоначальникахъ его“; игумень Артемій, въ 1554 г. обвинен. въ ереси, сослан. въ Соловки и бѣжавш. въ Литву, сохранился его списокъ „посланій старца Артемія“ къ разн. лицамъ; пр. Максимъ Грекъ—† 1556 г.—сочиненія его изданы въ 3 т. Казанск. дух. академіей; Авраамій Палицынъ († 1627 г. въ Соловкахъ), написалъ „Сказаніе объ осадѣ Троицкаго-Сергіева м—ря отъ поляковъ и бывшихъ потомъ въ Росіи мятежахъ“; архим. Діонисій, († 1633 г.)—его граматы по городамъ и защитительная рѣчь предъ Московск. духов. властями; монахъ Арсеній Глухой († 1643 г.)—„Посланіе къ боярину Салтыкову объ исправленіи книгъ“; іеродіак. Іона маленькій († полов. XVII в.—его „Хожденіе въ Царь-градъ и Іерусалимъ въ 1648—1652 г.“; келарь Симонъ Азарьинъ († 1665 г.)—„канонъ преп. Діонисію“ и „Житіе преп. Діонисія“, „Чудеса новоявленныя преп. Сергія числомъ 77“; „Повѣсть о разореніи Моск. государства и всея російскія земли, како, отчего и откуда начало извода тѣхъ бѣдъ и напастей“; „Гьписки изъ святець о праздникахъ Господскихъ и Богородичныхъ...“; келарь Арсеній Сухановъ († 1668 г.)—въ его „Проскинитаріѣ“ описано посольство его на Востокъ 1649—1653 г.

При лаврѣ помѣщается Московская Духовная Академія, преобразованная изъ Семинаріи въ 1814 г., вмѣсто упраздненной греко-славяно-латинской, съ бо-

гатовъ бібліотекою, въ которую поступили книги отчасти изъ лаврской бібліотеки и греко-латин. Академіи.

Въ лавръ 13 храмовъ: 1) соборный во имя св. Троицы, построенъ въ 1476 г. надъ гробомъ препод. Сергія, стѣны внутри храма расписаны въ 1834—1835 г., иконостасъ обитъ серебромъ чеканнымъ и золоченымъ, надъ престоломъ серебряная стѣнь; семисвѣчникъ серебрян., вкладъ митр. Платона въ 1795 г.; его же вкладъ—дарохранительница вѣсомъ 9 ф. золота и 32 ф. сер.; въ иконостасѣ много иконъ богато украшенныхъ (изъ нихъ замѣчательнъ образъ видѣнія пресв. Богородицы преп. Сергіемъ, устроенный изъ верхн. гробовой доски преп. Сергія: этотъ образъ сопутствовалъ царю Алексѣю Михайловичу въ Польскомъ походѣ, графу Бор. Петров. Шереметеву въ 1703 г. въ войнѣ съ Карломъ XII и ополченію 1812 г.; образъ Пресв. Богородицы Одигитріи „моленіе пр. Сергія“ вмѣстѣ съ мантией, посохомъ и друг. вещами наход. у раки; на прав. сторонѣ западн. паперти образъ св. Николая (пробитъ ядромъ во время осады лавры); другой образъ поврежд. ядромъ въ то же время, св. Михаила арханг., находится на сѣверн. сторонѣ подкупольн. столба; слѣды польск. ядра замѣтны на желѣзн. дверяхъ южной стороны. 2) во имя преп. Никона, пристроенъ къ собору въ 1548 г., когда канонизованъ преп. Никонъ, нѣсколько разъ перестраивался, царскія врата серебряныя; рака надъ мощами преп. Никона; икона явленія преп. Никону пр. Сергія съ двумя Москов. святителями Петромъ и Алексіемъ для предувѣдомленія о нападеніи Эдигея. 3) Во имя Сошествія св. Духа, на мѣстѣ деревяннаго во имя св. Троицы, построеннаго преп. Никономъ, построенъ въ 1559 г. царемъ Іоанномъ Грознымъ, въ 1778 г. стѣнопись возобновлена. 4) во имя св. Филарета Милостиваго, пристроенъ къ южной стѣнѣ Духосошестввеннаго храма купцомъ Цуриковымъ; въ немъ нахо-

дятся всѣ иконы, поднесенныя въ день юбилея митр. Филарета, и его облаченія. 5) Успенскій соборъ, построенъ въ 1585 г., на средства царя Іоанна Грознаго, съ 3 придѣлами—во имя св. муч. Феодора и св. муч. Ирины на правой сторонѣ, и св. Николая, устроеннымъ въ 1609 г. иноками въ память избавленія отъ цынги во время осады; въ главномъ алтарѣ запрестольный крестъ утвержденъ подъ двуглавымъ орломъ, по преданію, выточеннымъ Петромъ I, двѣ серебрян. лампы, даръ царей Петра и Іоанна Алексѣевичей. 6) въ честь иконы Божіей Матери Одигитріи Смоленской, построенъ въ память исцѣленія одного псаломщика, имѣвшаго изсохшія и пригнутыя къ спинѣ руки, явившейся ему во снѣ Богоматерью, образъ которой висѣлъ на стѣнѣ зданія, на мѣстѣ котораго и воздвигнутъ храмъ; освященъ въ 1753 г. въ присутствіи имп. Елизаветы Петровны; икона Смоленской Бож. Матери въ богатой ризѣ, даръ гр. Шереметева. 7) Трапезный во имя преп. Сергія, построенъ по повелѣнію царей Петра и Іоанна Алексѣевичей въ 1687—1692 г.; въ немъ замѣчательно паникадило съ литыми изображеніями Спасителя и 12 апостоловъ, вкладъ ц. Іоанна Грознаго, подъ нимъ шаръ сдѣланъ по преданію Петромъ I. 8) во имя преп. Михея, надъ гробомъ келейника преп. Сергія, преп. Михея, бывшаго очевидцемъ явленія пр. Сергію пресв. Богородицы освященъ въ 1734 г., въ 1871 г. обновленъ; въ немъ рака надъ мощами пр. Михея, скрытыми въ землѣ. 9) во имя муч. Варвары и Анастасіи, при больницѣ, устроенъ въ 1853 г. на средства гр. Варвары Татищевой; въ ней икона преп. Сергія во весь ростъ, написанная на верхней доскѣ деревянной раки Преподобнаго. 10) во имя св. Іоанна Предтечи, надъ св. воротами, на мѣстѣ церкви св. вмч. Димитрія Солунскаго, построенъ въ 1512 г. нѣсколько разъ возобновлялся, иконопись и стѣнопись возобновлены въ 1827 г.

лавр. художн. 11) домовый храмъ въ честь иконы Божіей Матери Казанской, въ митрополичьихъ покояхъ, построенъ въ 1758 г., въ 1795 г. возобновленъ. 12) во имя свв. Зосимы и Савватія, при больницѣ, устроенъ въ 1637 г., послѣдній разъ возобновленъ въ 1880 г. 13) во имя Покрова пр. Богородицы, при келліяхъ на-мѣстника, устроенъ въ 1873 г. Въ мон—рѣ кромѣ того—двѣ палатки: одна при Духовской церкви, другая—Серапіоновская или трехъ мощей при соборѣ св. Троицы; въ ней мощи св. Серапіона Новг., митр. Моск. Іоасафа и архим. Діонисія; кисть руки архид. Стефана и камень отъ гроба Господня; въ оградѣ Усп. собора колодець съ часовней; воду считаютъ цѣлебной. Внѣ стѣнъ мон—ря въ Домѣ Призрѣнія—каменная церковь съ двумя придѣлами: во имя Успенія и Вознесенія пресв. Богородицы, на хорахъ, возобновленная въ 1872 г.; внизу въ честь Рождества пресв. Богородицы. На западн. сторонѣ, за оградой, Пятницкая церковь. Въ Академіи имѣется церковь, построенная въ 1870 г. во имя Покрова Пр. Богородицы.

Въ лаврѣ почиваютъ мощи: въ соборн. Троицкомъ храмѣ, подъ серебрян. сѣнью, пожертвов. имп. Анной Іоанновной, въ драгоц. серебр. ракъ вѣсомъ 25 пуд. мощи преп. Сергія открыто; въ Никоновскомъ храмѣ—мощи ученика его преп. Никона († 17 ноября 1427 г., канониз. въ 1547 г.) подъ спудомъ, надъ ними серебрян. рака, сдѣлан. митр. Платономъ; въ Михеевскомъ храмѣ,—чтимыя мѣстно мощи св. Михея, келейника преп. Сергія, подъ спудомъ, гробница въ серебряной ризѣ; въ Серапіоновской палаткѣ—мощи св. Серапіона, архіеп. Новг. († 16 марта 1516 г.); архим. св. Діонисія († 12 мая 1633 г.); мощи митр. Москов. св. Іоасафа (27 іюля 1555 г.), скрыто; мощи преп. Максима Грека († 1556 г.). Кромѣ этихъ святынь—въ соборн. Троицк. храмѣ находится древній чудотворный образъ св. Троицы въ золотѣ и драгоц. камняхъ, украш. Борисомъ Годуновымъ въ 1600 г.

Кромѣ престольныхъ праздниковъ, въ лаврѣ совершаются торжественныя богослуженія и крестные ходы: въ январѣ: 6—крестный ходъ и водоосвященіе у бассейна въ лаврѣ; 12—крестный ходъ въ память освобожденія обители отъ поляковъ въ 1610 г.; 21—память преп. Максима Грека. Февраль: 2—крестный ходъ вокругъ трапезной церкви. Мартъ: 16—память св. Серапіона; 25—крестный ходъ вокругъ Усп. собора. Май: 1—паннихиды по Годуновымъ; 6—память преп. Михея; 12—память преп. Діонисія. Іюль: 5—обрѣтеніе мощей пр. Сергія; 27—память св. Іоасафа. Августъ: 1—водоосвященіе у бассейна; 6—крестн. ходъ вокр. Виѳанскаго мон—ря; 14—крестный ходъ вокругъ Успен. собора; 15—крестн. ходъ вокругъ всей лавры съ плащан. Богоматери; 17—крестн. ходъ внутри Геѳсиманскаго скита. Сентябрь: 1—первое чудо отъ Чернигов. иконы Богоматери, что въ пещерахъ; 25—преставленіе пр. Сергія; 28—паннихида по родѣ пр. Сергія. Октябрь: 1—крестный ходъ по оградѣ въ память освобожденія лавры отъ французовъ; 7—тезоим. пр. Сергія. Ноябрь: 17—память пр. Никона: въ недѣлю ваіи крестный ходъ по стѣнамъ лавры; въ вел. пятокъ—омовеніе свят. мощей; въ понедѣльн. Пасхи—крестн. ходъ по оградѣ; въ десятую пятницу по Пасхѣ—торжеств. служба Пр. Троицѣ и преп. Сергію, установленная митр. Платономъ.

Въ ризницѣ лавры особенно обращаютъ вниманіе: крестъ золотой съ камнями, прислан. преп. Сергію Цареград. патр. Филовеемъ; евангеліе на пергаментѣ преп. Никона; священ. сосуды деревянные, покрытые красною краскою, съ изображеніями Спасителя, Бож. Матери, Іоанна Предтечи, а на дискосѣ Агнца—Іисуса Христа и ангеловъ, преп. Сергія и такіе же преп. Никона, ризы преп. Сергія и преп. Никона изъ бумажн. матеріи: преп. Сергія изъ темной, а пр. Никона изъ бѣлой; кадило пр. Никона, серебр. позолочен. на по-

добіе церкви, сандаліи пр. Сергія, 30 лѣтъ бывшія на его ногахъ въ гробѣ; въ соборѣ при рацѣ преп., „моленія его“—образа древн. письма Богоматери Одигитрии и св. Николая, риза и епитрахиль, поручи, посохъ, аналавъ отъ схимы, ножикъ и ложка деревянная; евангеліе и апостоль, на пергаментѣ, по порядку дневного чтенія, начала XIV в.; евангеліе на пергаментѣ, рукописное 1232 г., даръ ц. Феодора Алексѣевича 1677 г.; евангеліе рукоп. 1392 г.; евангеліе на греческ. языкѣ, на пергаментѣ, 1371 г., прислано митр. Платону въ 1793 г.; евангеліе писан. митр. Киприаномъ; евангеліе, обложено золотомъ, даръ ц. Михаила Феодоровича, 1632 г.; такое же, даръ бояр. Ник. Романова, печ. 1633 г.; служебникъ пр. Никона на пергаментѣ, рукоп. 1381—1382 г.; псалтирь на пергаментѣ, даръ ц. Іоанна IV; житіе пр. Сергія написано на бумагѣ; изъ крестовъ: крестъ золотой съ мощами, даръ царевны Ирины Михайловны,—изъ восточн. хрусталя, даръ 1618 г. кн. Дм. Тим. Трубецкого; крестъ серебр., грузин. работы; изъ сосудовъ: потиръ изъ рудожелтаго мрамора съ золотомъ, даръ кн. Василя Темнаго, 1448 г.; сосуды золотые, богато украш.: 1597 г. Бориса Годунова, 1795 г. имп. Екатерины II, 1788 г., лѣпной работы, митр. Платона; изъ образовъ: образъ преп. Сергія со всѣми друг. свят. его лавры, литой образъ Божіей Матери, вставл. въ доску съ греческими надписями; образъ Казанск. Бож. Матери, благослов. Тихона митр. Казан. Петру Великому; изъ облаченій особенно замѣчательны: сударь или покровъ съ надписью, вышитою серебромъ, даръ великой княгини Софіи Палеологъ, 1499 г.; плащаница, даръ ц. Іоанна Грознаго 1561 г.; покровъ на раку пр. Сергія, данный вел. кн. Василю I; покровъ съ изображ. преп. Сергія, шитый золотомъ и шелками, даръ вел. кн. Василя III, 1524 г.; покровъ ц. Іоанна Грознаго 1581 и 1565 г.; покровы преп. Сергія и преп.

Никона, дары царей Θεодора Іоанновича, Бориса Годунова, Василя Шуйскаго, Михаила Θεодоровича и Алексѣя Михайловича; пелена подвѣсн. къ образу, данная царемъ Бор. Годуновымъ, украш. богато жемчуг., драгоц. камнями и дробницами; ризы съ богатыми оплечьями изъ камней, имп. Екатерины II; ризы изъ парчи серебрян. и осталън. принадл. облаченія, шитыя руками имп. Анны Іоанновны, 1736 г.; архіерейск. облаченіе—саккосъ съ жемчугомъ и алмазами, въ которомъ митр. Платонъ вѣнчалъ на царство имп. Павла I, а митр. Филаретъ—имп. Александра II; митры, низанныя жемчугомъ и украш. камнями, вклады имп. Анны Іоанновны и Елизаветы Петровны; панагія съ изобр. Спаса и Божіей Матери съ портр. на подвѣскѣ имп. Елизаветы Петровны, пожал. архіеп. Арсенію; панагія изъ агата, въ которомъ Распятіе съ молящимся инокомъ, осыпанная бриллиант. и жемчуг., устроенная митр. Платономъ; панагія, украшен. алмазами съ изображ. Тайной вечери съ латин. надписью, пожалованн. имп. Анной Ивановной архим. Варлааму; изъ разн. церков. вещей: кадило золотое, вкладъ ц. Михаила Θεодоровича 1616 г.; паникадильце серебряное, данное Іоанномъ Грозн. въ 1568 г.; трисвѣчникъ серебрян. 1601 г., двѣ лампы, вклады ц. Бориса Годунова; блюдо золотое, даръ Іоанна IV, 1561 г., по супругѣ Маріи; чаша водосвятн. серебрян., вкладъ келаря Александра Булатникова вѣсомъ 19 ф.; чаша старца Варсонофія „просфиры носити“. Изъ нецерков. вещей: собственноручн. письмо государя Павла I митр. Платону о рожденіи имп. Николая I; ферязь золотной тафты ц. Іоанна IV; братина серебряная; ковшъ серебрян., трость съ набалдашникомъ, осып. бриллиантами и изумрудами, пожалован. имп. Павломъ I митр. Платону; солоница съ изображ. всѣхъ росс. гербовъ, пожалован. ему же имп. Екатериной II; чернильница; подарен.

на память о гр. Чернышевѣ; столь мозаичн. работы.

Въ библиотекѣ хранятся до 823 рукоп. книгъ и 10000 печатныхъ, относящихся къ богослуженію и церковно-историческ. содержанія. Изъ нихъ замѣчательны: Пято-книжіе Моисеево на пергаментѣ, письма конца XIV и начала XV в.; Паремейникъ на пергаментѣ XIII в.; 16 словъ Григорія Богослова, на пергаментѣ къ XIII или XIV в.; „Златая цѣпь“ и нѣсколько словъ Серапіона, еписк. Влад., на пергаментѣ XIV в.; 2 октоиха на пергаментѣ, конца XIV в.; Стихирарь, писанный Елифаніемъ, ученик. преп. Сергія, въ 1380 г.; Кондакаръ нотный (на крюкахъ) на пергаментѣ конца XIV в.; Прологъ на мѣсяцы: сент., окт. и ноябрь, на пергаментѣ XIV в.; Житіе св. Нифонта, на пергаментѣ XIII в.; Часословъ, на пергаментѣ XV в.; 91 слово постническ. Исаака Сиріан.; рукоп. 1381 г.; Зерцало или Діоптра, съ предисл. Мих. Пселла и стихами его же на греческ. языкѣ, переведен. и напис. въ 1418 г.; Поученія аввы Дороея, на бумагѣ 1414 г.; Лѣствица—1412 г.; списокъ жизнеоп. Пахоміева преп. Сергія 1431 г.; Канонникъ на бомбицинѣ XIV в.; Слѣдованная псалтирь XV в., писанная разн. каллиграф. почерками и украшен. изящн. рисунками; Сборникъ житій преподобныхъ отцевъ; Псалтирь толковая Брунона, еп. Вюрцбургскаго, переведен. въ Новгородѣ Димитр. Герасимовымъ въ 1535 г.; Толкованіе „на Дѣянія св. Апост.“, писано въ 1520 г.

Въ архивѣ—свѣдѣнія историч. и хозяйств. о мног. мѣстн. Россіи; подлинная грамота кн. Феод. Андреевича Стародубскаго на озеро пр. Никону, на лоскутѣ бумаги въ 1 верш. длиною, шириною около двухъ; изъ 300 свят. грамотъ—старшая по времени Макарія митр. Всерос. 1561 г. Въ зданіи колокольни, начатомъ постройкою при Аннѣ Іоанновнѣ гр. Растрелли и оконченомъ при имп. Екатеринѣ II кн. Ухтомскимъ, до

40 колоко., изъ которыхъ замѣчательны: а) по величинѣ: Царь-вѣсомъ свѣше 3000 пуд., 1748 г., вылитый по указу имп. Елизаветы Петровны; Годуновъ, вкладъ ц. Бориса Годунова, до 1850 пуд.; Корноухій, вѣсомъ до 1375 пудовъ; б) по древности—Никоновскій и Вильневецъ, литый въ Вильнѣ, упомин. въ XV в.

Между колокольной и Троицкимъ соборомъ въ 1792 г. поставленъobeliskъ изъ дикаго камня, вышиной до 14 арш., съ тумбою, на которой часы солнечные; на немъ надпись о достопамятн. событіяхъ лавры. Ограда съ 12 башнями, шириною въ три сажени, вышиною до 4 саж., покрытая желѣзомъ, существовала уже при ц. Михаилѣ Ѳеодоровичѣ.

Въ храмахъ и на кладбищахъ лавры много гробницъ замѣчательныхъ лицъ: въ Троицкомъ соборѣ—гробница кн. Андрея Радонежскаго, въ Успен. соборѣ—погребены королева Марѳа Владиміровна, дочь кн. Влад. Андр. Старицкаго, бывш. въ супруж. за Датск. принц. Магнусомъ, и дочь ея, королевна. Евдокія; у стѣнъ собора—гробницы ц. Бориса Годунова, его жены Маріи Григ., сына Ѳеодора Бор., перенесенныя изъ Москвы въ 1606 г., дочери Ксеніи, въ инок. Ольги; въ Духов. храмѣ—кн. Марѳы Вас. Бѣльской, погребен. по приказанію ц. Іоанна Грознаго; на кладбищѣ погребены—кн. Дм. Тим. Трубецкой, освобод. Москву вмѣстѣ съ Пожарскимъ; Прокопій Ляпуновъ; кн. Вас. Васил. Голицынъ, умерш. въ ссылкѣ въ Литвѣ въ 1620 г.; Басмановъ Ив. Ѳеодоров. († 1604 г.); роды кн. Пронскихъ, Воротынскихъ, Нагихъ, Голицыныхъ, Одоевскихъ, Трубецкихъ, Оболенскихъ, Глинскихъ, Горбатовыхъ, Бахтеяровыхъ и Пріимковыхъ-Ростовскихъ, Хворостининыхъ, Гатевыхъ, Телятевскихъ, Шаховскихъ и др.

Въ лаврѣ имѣются: столовая для бѣдныхъ богомольцевъ, больница для богомольцевъ, страннопріимныя дома, иконописная школа и мастерская, при лаврѣ—домъ призрѣнія больныхъ, безпомощныхъ и странныхъ

(жен. пола): въ немъ пріюты для дѣвоч. и мальчнк., училище.

Лавра имѣеть свои: типографію, литографію и фотографію для снятія иконъ; мастерскія; двѣ гостиницы; ей принадлежатъ: лавки на Посадѣ (въ арендѣ), часовня на горѣ противъ св. воротъ, загородное мѣсто съ рощей, нѣсколько прудовъ, нѣсколько участковъ земли съ лѣсомъ и сѣнокосами въ окрестности.

Священно-архимандритъ лавры (съ 1775 года)—митрополитъ Московскій. Намѣстникъ-архимандритъ Братіи до 420 человекъ.

А. Горскій, Историческое описаніе Свато-Троицкія Сергіевы лавры: составленное по рукописнымъ и печатнымъ источникамъ, М. 1890, ч. I и II, стр. 2 вепом.+228+1+2 вепом.-182-1 вепом.- II; Историческое описаніе Свато-Троицкія Сергіевы лавры, М. 1889, стр. 186+IV+1 вепом.; графъ С. Шереметевъ, Св. Троицкая Сергіева лавра, М. 1898, стр. 1—21; Живописное обозрѣніе русскихъ святыхъ мѣстъ, выд. II, Троице-Сергіевская лавра, Одесса, 1899, стр. 85+III; Троицкій соборъ, церковь пресвобнаго Никона и келлія пресвобнаго Сергія въ Троице Сергіевой лаврѣ, М. 1854, стр. 1—16; Русскій Архивъ 1897, № 3, стр. 492; id. № 8, стр. 610—616; Московская Церковная Старина, томъ III, выд. 2, М. 1906, стр. 37—44 (статья В. П. Гурьянова); арх. Григорій, ч. I, М. 1889, стр. 93—99; Спутникъ богомольца при обозрѣніи святыхъ и достопамятностей Св. Троицкія Сергіевы лавры, изд. 2, М. 1891, стр. 1—32; Путеводитель по Свато-Троицкой Сергіевой лаврѣ и ея окрестностямъ, изд. 2, М. 1899, стр. 1—48; графъ М. В. Толстой, Пачерникъ Свато-Троицкой Сергіевой лавры или происхождение сѣверо-восточнаго русскаго шночества изъ обители преп. отца нашего Сергія игумена, Радомежскаго чудотворца, М. 1892, стр. 1—54; іером. Арсеvій, Лѣтопись замѣстниковъ, келарей, казначеевъ, ризничихъ, экзонамовъ и бібліотечарей Свато-Троицкой Сергіевой лавры, СПб. 1868, стр. 1—71; Н. Кедровъ, Просвѣтительная дѣятельность Троице-Сергіевой лавры, за первые три вѣда ея существованія, М. 1892, стр. 2+70; игумень Харалампій, Житіе преп. отца нашего Максима грека, изд. 2, М. 1890, стр. 1—60; проф. И. Корсунскій, Покровъ милости Божіей надъ лаврою преп. Сергія и Сергіевымъ посадомъ во времена губительныхъ болѣзней, Сергіевъ Посадъ, 1892, стр. 1—35; Монастырскія письма, изд. 3, М. 1884, стр. 1—92; Особенно-замѣчательные случаи дѣйствія благодати Божіей чрезъ святителя Филарета, митрополита Московскаго, бывшіе при его жизни, М. 1876, стр. 1—24; Троицкій цаѣтокъ, № 13, Явленія благодати Божіей чрезъ святителя Филарета, митрополита Московскаго, Лавра, 1896, стр. 1—48; епископъ Александръ, Къ торжеству 500-лѣтія памяти пресвобнаго Сергія, Радомежскаго чудотворца, со дня блаженной кончины его, М. 1892, стр. 1—16; И. П—въ, Торжественный врсѣвнй ходъ въ память 500-лѣтія изъ Москвы въ Троицкую Сергіеву лавру, М. 1892, стр. 1—36; А. Ш—въ, Великій крестный ходъ изъ Москвы въ Сергіеву лавру, М. 1892, стр. 1—8; Г. Георгіевскій, Заѣтъ пресвобнаго Сергія, М. 1893, стр. 1—17; Троицкій цаѣтокъ, № 9, проф. В. Кавчевскій, Благодатный

воспитатель русскаго народнаго духа, М. 1892, стр. 1—32; В. Назаревскій, Государственное значеніе преподобнаго Сергія, М. 1892, стр. 2 немон.+5; свщ. В. Преображенскій, Преподобный Сергіи, игуменъ Радонежскій, М. 1892, стр. 1—52; Христ. Чтеніе 1892, вым. IX—X, стр. 217—255, (ст. Л.: Преподобный Сергіи Радонежскій); А. Поповъ, Православные русскіе святцы, Казань, 1903, стр. 74—76, 106—109; Богословскій Вѣстникъ 1903, (ст. А. Голубова, О началѣ, верныхъ дѣтеляхъ и направленіи иконописной школы Троице-Сергіева лавры); Церк. Вѣд. 1905, № 23, 39, 40, 41, 42, 43, 45; Соловьевъ, Исторія Россіи, въ томѣхъ III—X, развѣст; Библиограф. Записки 1892, № 10 и 12, стр. 702—711 и 864—877 (статья С. Бѣлокурова, преп. Сергіи Радонежскій в Троице-Сергіева Лавра въ русской литературѣ); Зѣтрянскій, т. II, № 1234, стр. 357—358; Строевъ, столб. 137—141; Любимецкій, стр. 16; Россія, т. I, стр. 56, 78, 138, 259—262; Иосифъ, стр. 230—246; Игнатовъ, стр. 179—182; ПКГМ., стр. 492; Вѣдомость, стр. 52—53.

О преп. подвижникахъ Сергіи, Николѣ, Михаѣ, Діонисіи, Іоасафѣ и Серапіонѣ см.: Словарь истор. о святыхъ, стр. 213, 241—242, 242—245; Ключевскій, стр. 98—118, 120, 129—132, 1527, 24, 290, 350—352; Барсуковъ, столб. 168—169, 349—351, 379—380, 403—405, 502—508, 511—521; Христіанскій мѣсяцесловъ, М. 1900, стр. 104—105, 332, 397; Голубавскій, стр. 72, 82, 100, 145, 153, 158, 334, 427, 523, 543, 555; Вѣрный мѣсяц., стр. 12, 15, 16, 24, 38, 44.

Къ ней приписаны:

480. 1) Спасо-Виноавскій 2-го кл. мужской мон—рь, въ 3¹/₂ вер. отъ лавры, въ 2 в. отъ Сергіева посада, при дорогѣ въ г. Александровъ.

Основанъ въ 1783 г. архіеписк. Москов. Платономъ, впослѣд. митроп., „по охотѣ къ строительству“ и изъ желанія имѣть на старости мѣсто для своего пребыванія. Имъ построенъ храмъ Преображенія Господня и въ честь воскрешенія Лазаря, въ 1783—1786 г., и мѣсто названо Виноаніей, но до 1797 г. мон—рь именовался пустынью и былъ приписанъ къ лаврѣ. М—рь окончательно былъ устроенъ въ 1787 г. на средства высокопреосв. Платона. 29 апрѣля 1797 г., послѣ посѣщенія Виноаніи, имп. Павелъ I повелѣлъ возвести пустынь въ мон—рь 2-го кл. и устроить при немъ духовную семинарію, которая была открыта митр. Платономъ 6 авг. 1800 г. До своей кончины, послѣдовавшей 11 ноября 1812 г., митроп. Платонъ неустанно

заботился о мон—рѣ и семинаріи (скончался митр. Платонъ въ мон—рѣ и погребенъ въ немъ.)

Въ мон—рѣ храмовъ пять: 1) соборный двухъ-этажный, въ нижн. ярусѣ котораго храмъ въ честь Тихвинской Божіей Матери (освященъ въ 1863 г. митр. Филаретомъ), съ придѣлами: лѣвымъ во имя св. муч. Платона и Романа, правымъ во имя св. архангела Михаила, (освящены въ 1863 г.); 2) въ верхнемъ этажѣ во имя Сошествія св. Духа (освященъ въ 1866 г.); 3) во имя Преображенія Господня каменный, иконостасъ устроенъ на искусственной горѣ въ видѣ Фавора, работы скульптора Конона Пескова; гора покрыта мхомъ и цвѣтами, подъ нею рогъ единорога, вѣсомъ 2 п. 17 ф., оленій рогъ и китовые позвонки. Между иконами замѣчательны: икона Воскресенія Христова, сдѣланная изъ камней и горныхъ породъ Сибири, рѣзныя изображенія: изъ кости—поклоненіе волхвовъ и изъ мамонтовой кости—Спасителя, Іоанна Крест. и св. Димитрія Ростовскаго; икона-картина Рафаэлевой школы—Марія Магдалина, писана на яшмѣ; 4) въ честь воскрешенія Лазаря, подъ храмомъ Преображенія Господня, въ горѣ Фаворѣ, имѣетъ видъ пещеры. Въ мѣстномъ образѣ Воскрешенія Лазаря врѣзанъ камень изъ гроба Лазаря, привезенный А. Н. Муравьевымъ изъ Палестины въ 1849 г. При гробницѣ Платона, находящейся въ храмѣ, гробъ преп. Сергія, въ которомъ были положены его мощи по обрѣтеніи до положенія ихъ въ серебряную раку. Въ храмѣ—перламутровый образъ Рождества Христова, прислан. патріарх. Іерусал. Авраамомъ Платону, 9 картинъ-снимковъ съ итальян. оригиналовъ: поклоненіе волхвовъ, виелеемскіе пастыри, апостолы на рыбной ловлѣ, и друг., и картины, писанныя по мысли Платона итальянц. Клаудіо: одна изображаетъ сѣнь законную, другая—символич. изображаетъ истиннаго христіанина; 5) во имя Нерукотвореннаго Спаса, при митропо-

личьихъ покаяхъ, вмѣсто построеннаго Платономъ храма во имя Сошествія св. Духа, возобновленъ и освященъ въ 1868 г.

Въ ризницѣ изъ крестовъ, евангелій и сосудовъ замѣчательны: крестъ серебряный вызолоченный съ жемчугами, вкладъ митр. Платона; евангеліе печати 1681 г., фарфоровый потиръ, вкладъ Платона; изъ облаченій: архіер. облаченіе изъ бѣлаго флера, вкладъ имп. Маріи Ѣеодоровны; блюдо серебряное, поднесенное москов. купеч. цесаревичу Павлу Петровичу въ 1773 г., вѣсомъ 4 п. 93 з. Въ храмъ при митр. покаяхъ обращаетъ вниманіе пергаментный диптихъ преосвящ. Платона. Въ залѣ покоевъ: рѣзная изъ бумаги картина „смерть Гектора“; крестъ изъ янтаря; ковчежець изъ стекла, привезенъ изъ Китая; китайск. кресла, низанныя стеклярусомъ; восковые портреты имп. Екатерины II, Павла I и Маріи Ѣеодоровны и дѣтей ихъ Александра и Константина; портретъ Платона, гравировки Вальперги въ Туринѣ. икона Людовика XVI, въ родѣ ковчега съ финифт. изображен.—въ срединѣ—Воскресенія, вверху—Вознесенія, внизу—Положенія во гробъ; картина изображающ. Іеронима, очинивающаго перо, работы Римск.-Корсаковой 1782 г.; картина фламанд. работы, изображающая внутрен. собора св. Петра въ Римѣ 1666 г.; 5 эстамповъ Рафаэля, поднесенныхъ папѣ Пію VI и подаренныхъ Платону Потемкинымъ; два ландшафта на зеркальн. стеклѣ китайск. работы; 12 видовъ Москвы, работы художн. Кампорези; 12 франц. полукресель, даръ вел. кн. Наталіи Алексѣевны; два стола, принадлеж. Іезуитамъ, подарокъ Потемкина.

Въ храмъ Воскрешенія Лазаря въ маломъ вертепѣ по лѣвой сторонѣ погребенъ митр. Платонъ; на мѣдной крышкѣ гробницы надпись, имъ же сочиненная. При мон—рѣ кладбище для иноковъ Сергіевой лавры.

При мон—рѣ Спасо - Виѳанская семинарія, въ

библіотекъ которой до 10000 кн., библіотека Платона, собраніе рескриптовъ и писемъ, писанныхъ Платону имп. Екатериной II, имп. Павломъ I, Александромъ I и друг. царствен. особами, греческ. патріархами и митрополитами, кн. Потемкинымъ, гр. Чернышевымъ, гр. Остерманомъ и друг.; богадѣльня, каменная, для престарѣлыхъ и бѣдныхъ обоюбого пола.

Мон—рь владѣеть 533 д. 236 с. лѣсной и другой земли, лугомъ при деревнѣ Хохрякахъ, мельницами на р. Молокшѣ и Ершовскомъ прудѣ.

Настоятель м—ря — намѣстникъ лавры. Монаховъ 20.

Прот. С. Смирновъ, Спасо-Виевскій монастырь, М. 1889, стр. 1—116; С. Муретовъ, Поздравленія Виевской духовной семинаріи въ день тезоименитства Московскаго митрополита Платова, М. 1897, стр. 2 непом. + 83; Д. Дмитриевъ, Платонъ, митрополитъ Московскій, и его обитель, М. 1898, стр. 1—24; Д. Дмитриевъ, Платонъ, митрополитъ Московскій, и Спасо-Виевскій монастырь, изд. 2, М. 1900, стр. 1—67; Забръевскій, т. I, № 112, стр. 113—114; Строевъ, столб. 188—189; Лябшицкий, стр. 16; Россія, т. I, стр. 262; Иосифъ, стр. 249; Игнатовъ, стр. 181—182; ПКМГ., стр. 229.

481. 2) Геосиманскій скитъ въ мѣстности Корбухъ, по близости Сергіевской лавры, въ 6 вер. отъ сел. Подсосенья.

Основанъ въ 1844 г. митроп. Москов. Филаретомъ. Скитъ былъ любимымъ мѣстопребываніемъ митр. Филарета; для своего пребыванія имъ построены были особые покои. При скитѣ, за прудомъ, находятся пещеры, основателемъ которыхъ былъ извѣстный юродивый Филиппушка (изъ крест. Влад. губ., Вязник. уѣзда, — Филип. Андр. Хоревъ), впоследствии схимонахъ Филиппъ. Близъ его пещеры было вырыто еще нѣсколько пещеръ, соединенныхъ подземнымъ ходомъ; въ одной изъ пещеръ устроена церковь во имя архангела Михаила, освященная въ 1851 г. Въ скиту принятъ уставъ Саров. пустыни; псалмы въ пещерахъ поются по уставу св. Пахомія Великаго.

Храмы скита отличаются простотою убранства, согласно волѣ митр. Филарета; ихъ при скитѣ пять: 1) Успенскій, деревянный, перенесенный изъ села Подсосенья, изъ находившагося тамъ нынѣ упраздненнаго мон—ря, въ 1844 г., освященъ 28 сент. 1844 г. митр. Филаретомъ. Въ храмѣ—икона Іорданской Б. М., принадлежавшая св. Іоанну Дамаскину; распятіе Спасителя, принадлежавшее св. Θεодору Студиту, привезены съ Аѳона путешеств. А. Н. Муравьевымъ; икона преп. Сергія съ мощами угодн. Божіихъ и каплею крови Христовой въ золотомъ сосудѣ; часть древа Креста Господня; камень отъ гроба пр. Богородицы изъ Геѳсиман. пещеры, привезенъ А. Н. Муравьевымъ изъ Палестины; корень масличн. дерева съ мѣста, гдѣ Спаситель молился о чашѣ; крестъ въ мраморн. камнѣ, вдѣлан. въ кипарисовую доску, по надписи взятъ изъ катакомбъ близъ Рима; антминсъ изъ Іерусалим. храма; внизу подъ Успенскимъ храмомъ престоль во имя Геѳсиманскаго моленія Спасителя; въ немъ—часть камня съ того мѣста, гдѣ Спаситель молился о чашѣ. 2) каменный, трапезный храмъ съ двумя престолами: верхнимъ—во имя преп. Сергія и Никона (освященъ 27 сент. 1853 г.), нижнимъ—во имя св. Филарета Милостиваго (освященъ въ 1860 г.); въ верхнемъ—ковчегъ съ част. ризы Господней и мощами; схима преп. Сергія, въ которой онъ былъ погребенъ; схимы свят. Митрофана Воронеж. и патріарха Никона; икона святыхъ, въ ней крестъ съ част. древа Креста Господня, съ мощами св. цѣлителя Пантелеимона, присланными патріархомъ Іерус. Кирилломъ при особой грамотѣ митроп. Филарету; 3) кладбищенскій каменный, во имя Воскресенія Христова (освященъ въ 1853 г.). При пещерахъ храмовъ два: 1) въ пещерѣ, во имя архангела Михаила (освященъ въ 1851 г.); 2) въ честь Черниговской Божіей Матери, на мѣстѣ прежняго во имя свв. Антонія и Θεодосія!

Печерскихъ (заложенъ въ 1886 г., освященъ въ 1893 г. 26 августа, съ придѣлами—свв. князей Бориса и Глѣба (освященъ въ 1889 г.) и св. прор. Или (освященъ въ 1890 г.).

Въ храмѣ арханг. Михаила явила себя силою исцѣленій икона Черниговской Ильинской Богоматери, вкладъ въ 1852 г. дѣвицы Александры Филипповой.

Въ ризницѣ скита хранятся: деревян. сосуды и фелонь преп. Діонисія, настоят. Тр.-Серг. Лавры; кипарис. потиръ работы вел. кн. Николая Максимиліановича; запрестольный крестъ, устроенный алеутскими христианами изъ китовой кости (присланъ преосвящен. Иннокентіемъ).

Въ скитѣ—братская больница, богадѣльня имени митроп. Филарета; 2 гостинницы,—каменная и деревянная. Въ скитѣ недавно погребенъ тамошній подвижникъ іеромонахъ Варнава († 17 февр. 1906 г.).

Игумень. Братіи въ скиту и пещерахъ до 300 человекъ.

И. Снегиревъ, Древняя деревянная церковь въ скиту Геосиманскомъ близъ Троице-Сергіевой лавры, М. 1853, стр. 20+2 вевом.; Путеводитель по Геосиманскому скиту, что близъ Свято-Троицкія Сергіевы лавры, изд. 6, М. 1893, стр. 1—44; саящ. І. Мизовидовъ, Сказаніе о чудотворной иконѣ Богоматери, именуемой Черниговская, находящейся въ пещерномъ храмѣ Геосиманскаго скита, типографія лавр., 1896, стр. 1—88; Геосиманскій скитъ, тип. лавр., 1898, стр. 1—51; Звѣрскій, т. I. № 159, стр. 130; Лубинцевскій, стр. 16 Россія, т. I стр. 262; Юсифъ, стр. 247—248; Игватовъ, стр. 181; ПБМГ. стр. 229.

482. 3) Киновія Боголюбской Божіей Матери близъ скита. Основана въ 1859 г. схимонахомъ Филиппомъ. Храмъ одинъ въ честь Боголюбской иконы Б. М., съ нижнимъ придѣломъ во имя преп. Матроны и св. муч. Капитолины. Монаховъ 30.

483. Николаевскій - Пѣшношскій заштатный общежительный мужской монастырь, на правомъ бе-

регу рѣки Яхромы, вблизи ея притока Пѣшноши, въ 3 в. отъ села Рогачева (почт. ст.). въ 25 вер. отъ уѣздн. гор. Дмитрова, въ 79 вер. отъ Москвы и 65 вер. отъ Тр.-Сергіевой лавры.

Основанъ ученикомъ преп. Сергія Радонеж. преподобн. Меѳодіемъ въ 1361 г. на мѣстѣ келліи, гдѣ онъ поселился, уйдя изъ обители преп. Сергія; основавъ обитель, онъ былъ въ ней первымъ игуменомъ до кончины († 4 іюня 1393 г.) и былъ погребенъ въ ней (канонизованъ въ 1549 г.). Вскорѣ послѣ своего основанія, обитель была перенесена по близости на теперешнее, болѣе удобное мѣсто пр. Меѳодіемъ. Неоднократно мон—рь былъ жалованъ вотчинами отъ кн. Петра Дмитриевича, сына Димитрія Донскаго, князей углиц., дмитров., при игуменѣ св. Варсонофіѣ отъ ц. Іоанна Грознаго. Въ 1584 г. мон—рь сгорѣлъ и возобновленъ до 1598 г. Въ Смутное время подвергся разоренію и опустошенію отъ поляковъ, сокровища мон—ря были разграблены, нѣкоторыя драгоценности и жалованныя грамоты спасены; грамоты въ 1613 г. были подтверждены. Царемъ Алексѣемъ Михайловичемъ мон—рь именуется царскимъ богомольемъ. Въ 1682 г. мон—рь былъ утвержденъ за слав.-греко-латин. академію; въ 1700 г. указомъ Петра I м—рь приписывается къ Троицк. мон—рю, а друг. указомъ мон—рскія власти были переведены въ другія обители; отъ этого благосостояніе мон—ря стало падать, мон—рь управлялся строителями. Въ 1764 г. м—рь отчисленъ отъ Троицкой лавры и зачисленъ въ заштатные съ настоятельствомъ строительскимъ, но въ томъ же году мон—рь былъ обращенъ въ приходскую церковь. Въ 1766 г. при содѣйствіи ген.-маіора Мих. Ив. Веревкина, мон—рь становится заштатнымъ и ему возвращены земли и угодія. Въ 1806 г. строитель мон—ря Макарій былъ возведенъ въ архим. Борисоглѣбскаго мон—ря, и Борисоглѣбскій мон—рь при-

писанъ къ Пѣшношскому для приведенія въ устройство. Съ XIX ст. мон—ръ достигаетъ высшаго процвѣтанія. Церковное служеніе совершается по уставу Аѳонской горы.

Храмовъ шесть каменныхъ: 1) соборный во имя святит. Николая (время построенія неизвѣстно), придѣлы—въ паперти: лѣвый—въ честь Феодоровской иконы Божіей Матери, устроенъ въ 1837 г.; правый—

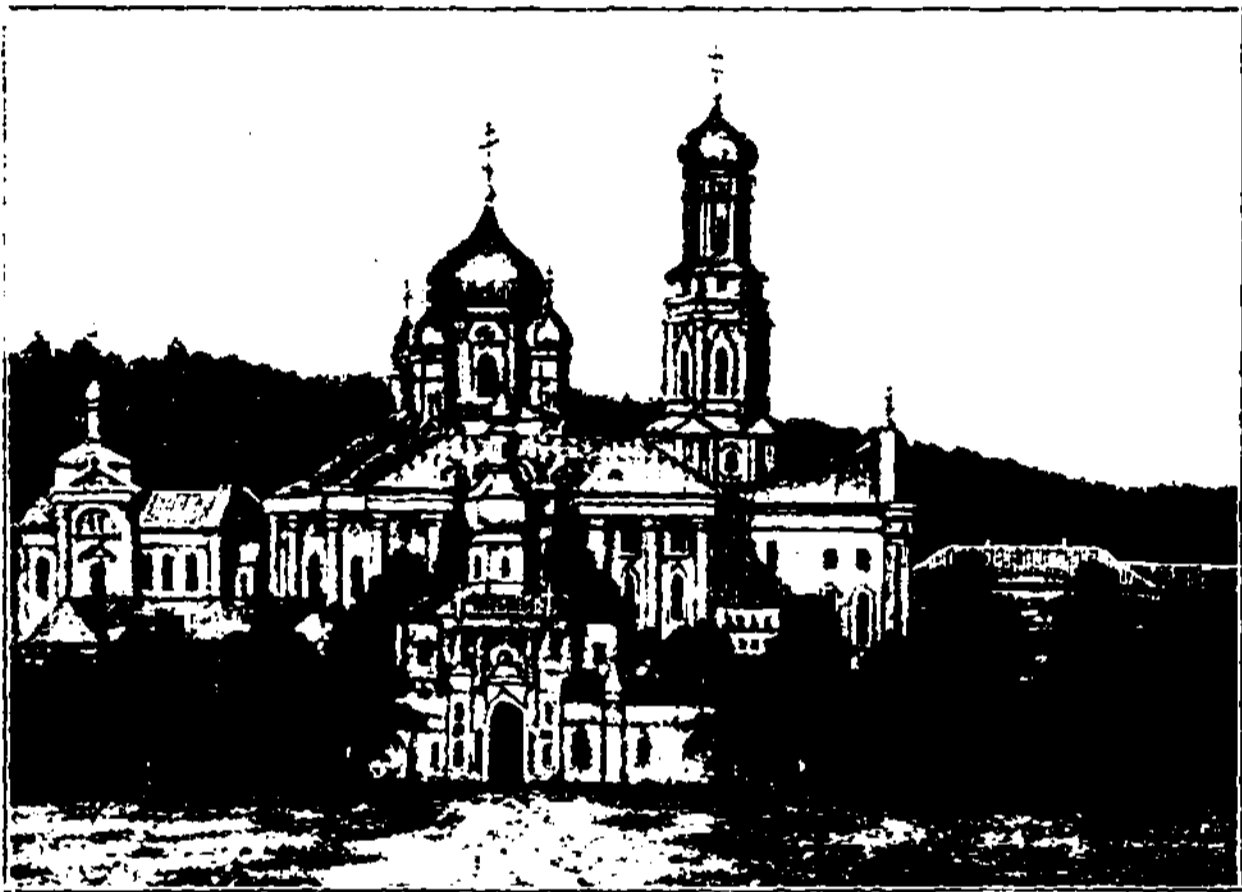

Николаевскій Пѣшношскій монастырь.

въ честь иконы Богоматери „Прежде рождества и по рождествѣ Дѣва“, устроенъ въ 1866 г.; 2) во имя Срѣтенія Господня, двухъэтажн., теплый, существовалъ въ XVI в., подновленъ въ 1872 г.; 3) во имя Преображенія Господня, надъ св. воротами, построенъ въ концѣ XVII в.; 4) во имя преп. Сергія Радонежскаго, построенъ на мѣстѣ древней часовни въ 1732 г.; въ 1887 г. разобранъ и освященъ въ 1890 г. 5) во имя св. Димитрія Ростовскаго, заложенъ въ 1811 г., освященъ въ 1829 г.; 6) подъ колокольнею, во имя преподоб. Меодія Пѣшношскаго, устроенъ въ 1859 г. При

мон—рѣ часовни: Меѳодіева въ 1 вер. отъ мон—ря, Предтечева въ 2 в. отъ обители, гдѣ посѣщаль преп. Меѳодія преп. Сергій Радонеж., и скитъ въ 2 вер. къ С.В. отъ монастыря, для братій ищущихъ безмолвія.

Въ храмѣ пр. Сергія Радонежскаго подъ спудомъ покоятся мощи преп. Меѳодія, сверху рака мѣдная, вызолоченная, сдѣлана въ 1801 г.; при ней его посохъ игуменск.: чудотворная икона Богоматери „Прежде рождества и по рождествѣ Дѣва“ (праздн. 17 октября), живописная, принадлежала послушнику москов. куп. Ал. Григ. Мокѣеву и поступила въ 1792 г. во владѣніе м—ря. Крестные ходы въ Меѳодіеву часовню—14 іюня. въ Предтечеву—24 іюня, и праздникъ Богородицы 17 октября.

Въ мон—рѣ хранятся: деревянный потиръ, съ которымъ преп. Меѳодій совершалъ литургію, крестъ изъ чернаго дерева, обложен. червон. золотомъ XV в., кадило 1468 г., напрест. евангеліе XV в., съ юсами вмѣсто у и ю, и ъ вмѣсто о; древніе складни, служебная ми-нея 1612 г., печатн.; Сборникъ изъ житій святыхъ, писанъ въ 1638 г.; Уложеніе ц. Алексѣя Михайловича, печатанное въ 1649 г.; свитокъ, писан. полууставомъ въ XVII в.; „чинъ и уставъ на трапезѣ за приливомъ о здравіи“ ц. Алексѣя Михайловича; Церковный уставъ, писанъ полууставомъ въ 1546 г.; грамота митр. Даніила 1523 г., грамота царя Іоанна Грознаго 1539 г. о „жалованіи на праздникъ“, его же грамоты 1547, 1548, 1550, 1554 г., грамота митр. Макарія 1542 г., и много другихъ, относящ. къ XVI и XVII вѣкамъ.

При мон—рѣ похоронены лица изъ кн. Вяземскихъ, Оболенскихъ, Волконскихъ и др.

При мон—рѣ: больница, гостинный дворъ, конный дворъ, амбары, водоподъемная машина. М—рю принадлежатъ: земли при мон—рѣ 682 д. 1108 с. лѣсн., лугов. и пахатн.; въ 9 в. по р. Яхромѣ часовня,

на р. Сестрѣ о 6 поставахъ мельница, 2 рыбныхъ пруда, сады, огороды; домъ въ Москвѣ на Пятницкой улицѣ.

Игумень. Монаховъ и послушниковъ 84.

Въ число настоятелей были:

Игумены: пр. Меѳодій († 1393); Гурій Заболотскій (упом. 1539), потомъ еп. Смол. и Брян.; Св. Варсонофій (1544—1556), потомъ еп. Твер.;

б) архим.: Корнилій (1683—1688); Θεодосій (1696—1697), строители: Павелъ Наумовъ (1778—1779); Игнатій іеромон. (1781—1788); Макарій (1788—1811), Пахомій (1811—1818); Максимъ (1818—1836); Меѳодій (1857—1869), архим.; Діонисій (1869—1887).

Ркв. свѣд. (1901 г.); свщ. В. Рудневъ, строитель іеромонахъ Мавсимъ, настоятель Николаевского Пѣшишскаго монастыря М. 1871, стр. 1—20; свщ. В. Рудневъ, Историческое описаніе мужскаго общежительнаго монастыря святаго чудотворца Николая, что на Пѣшишѣ, изд. 3, М. 1880, стр. 139+52+2 непом.; то же, изд. 4, М. 1893, стр. 153+42+11+1 непом.; свщ. В. Рудневъ, сказаніе объ иконѣ Богоматери „Прежде рождества и по рождествѣ Дѣва“, М. 1879, стр. 1—12; *Idem*, М. 1889, стр. 1—16; свщ. В. Рудневъ, Преводобный Меѳодій, игумень Пѣшишскій, чудотворецъ, изд. 2, М. 1893, стр. 1—15; свщ. В. Рудневъ, Архимандритъ Меѳодій, настоятель Николаевского Пѣшишскаго монастыря, М. 1895, стр. 1—15; свщ. В. Рудневъ, святитель Варсонофій, Казанскій чудотворецъ, какъ настоятель Николаевского Пѣшишскаго монастыря, М. 1895, стр. 1—8; протоіерей В. Рудневъ, Цѣлитель Пѣшишскій, подвизникъ благочестія Николаевского Пѣшишскаго монастыря, М. 1898, стр. 1—88; Заѣрвискій, т. I, № 404, стр. 217—218; Строевъ, столб. 216—219; Пимень, стр. 253—257, 284, Дубовицкій, стр. 16; Россія, т. I, стр. 249; Іосифъ, стр. 271—272; Грозовъ, стр. 105; Вѣдомость, стр. 54—55.

Звенигородскій уѣздъ.

484. Воскресенскій, Новый Іерусалимъ именуемый, ставропигіальный 1-го класса необщежительный мужской монастырь, при рѣкѣ Истрѣ, въ 60 в. отъ Москвы, въ 24 вер. отъ уѣздн. г. Звенигорода, возлѣ заштатнаго гор. Воскресенска (почтов. стан.), въ 2 $\frac{1}{2}$ вер. отъ Ново-Іерусалимской станціи Московско-Виндав. ж. д. и въ 21 в. отъ станціи Крюково Николаевской жел. дороги.

Основанъ въ 1656 г. патриархомъ Никономъ, имѣвшимъ въ виду создать храмъ на подобіе Іерусалимскаго храма Воскресенія Христова „образомъ, мѣрою и добротою“. Работы въ мон—рѣ велись подъ его наблюденіемъ; имъ первоначально былъ построенъ деревян. храмъ Воскресенія Христова, а въ 1658 г. заложенъ каменный того же наименованія, законченный постройкою въ 1685 г. При ц. Алексѣѣ Михайловичѣ и Ѳеодорѣ Алексѣевичѣ мон—рѣ, благодаря ихъ по-

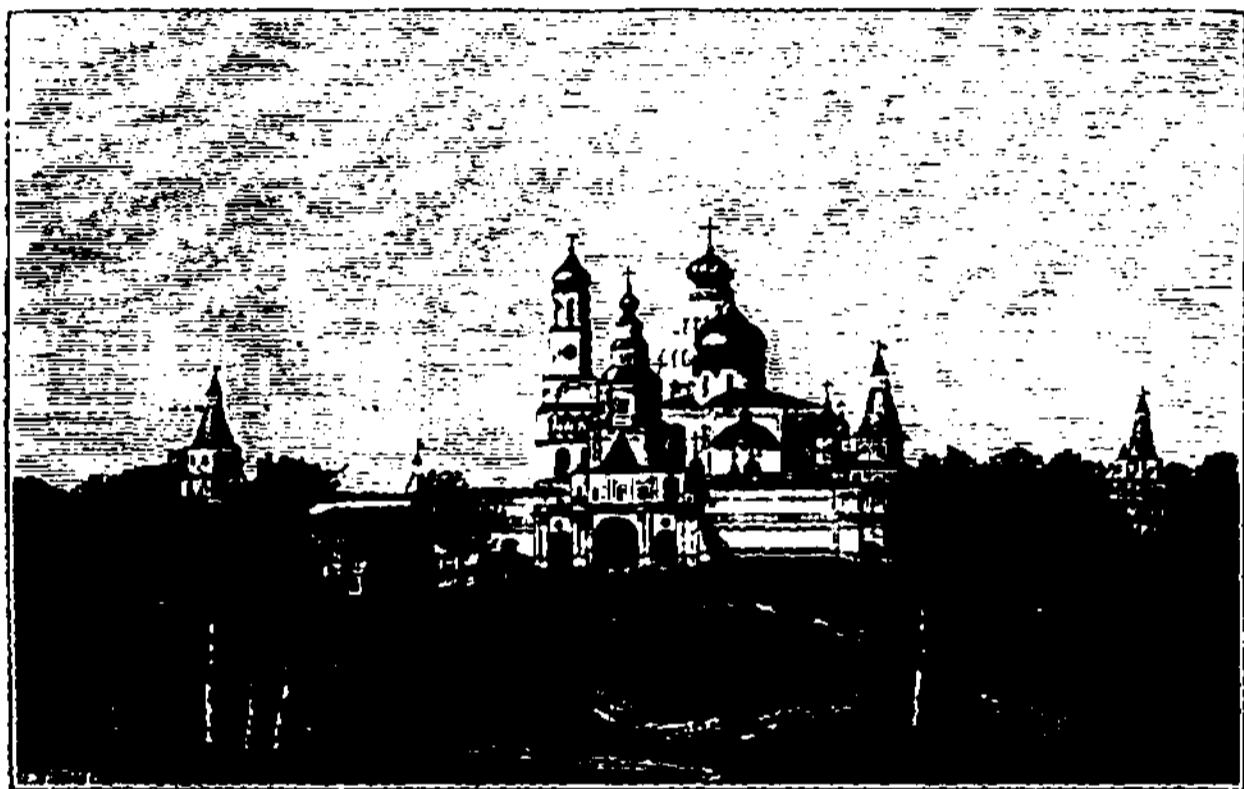

Воскресенскій монастырь (Новый Іерусалимъ).

жертвованіямъ и вкладамъ, благоустроится и украшается. Въ 1726 г. мон—рѣ сгорѣлъ и возобновленъ, по указу имп. Елисаветы Петровны, архим. мон—ря Амвросіемъ Зертисъ-Каменскимъ подъ руководствомъ архитект. гр. Растрелли, въ 1749—1756 годахъ. Указомъ императрицы Елисаветы архимандриту мон—ря повелѣно отправлять богослуженіе какъ въ Кіево-Печерской лаврѣ. Мон—рѣ получалъ большія пособія для своего устройства и обновленія отъ импер. Екатерины II и импер. Павла I и Александра I. Въ настоящее время мон—рѣ устроенъ по образцу Іерусалимскаго храма, окрестности названы патр. Ни-

кономъ именами палестинскихъ мѣстностей. Богослуженіе совершается по чину Іерусалимской церкви.

Внутри мон—ря 5 храмовъ, въ которыхъ 39 престоловъ: 1) соборный храмъ во имя Воскресенія Христова, холодный, устроенъ по образцу Іерусалимскаго храма въ 1685 г., возобновленъ въ 1874 г., 174 саж. въ окружности; въ алтарѣ въ 7 ярусовъ хоры, двое дверей: „красная“ и „судная“; противъ входа въ „красную“ двери—„камень повитія и помазанія“, на которомъ въ Іерусалимѣ Іосифъ и Никодимъ обвинили плащаницею и помазали снятое со креста тѣло Господне; подъ Голговою устроена церковь во имя Іоанна Предтечи и всѣхъ мучениковъ вѣры Христовой, построена въ 1662 г., возобновлена въ 1750 г., въ ней келейная патріарха Никона икона Б. Матери, составлен. изъ 13 кусковъ кипар. дерева, и вериги его по 14 ф.; подлѣ церковь арханг. Михаила, иконостасъ времени патр. Никона, южнѣе придѣлъ преп. Маріи Египетской, отдѣланъ на средства имп. Елисаветы и освященъ въ 1749 г., изъ него восходъ на крыльцо цар. Елены; въ стѣну вдѣланъ дикій камень, принесен. изъ пустыни, гдѣ спасалась Марія Египетская; придѣлъ Страстей Господнихъ, и крестъ на мѣстѣ распятія устроены и освящены въ 1662 г. Никономъ; съ Голговы къ камню повитія „крестный“ или „жалостный“ путь—лѣстница, подъ ней темница въ память Усѣкновенія главы Іоанна Предтечи; въ западн. части храма, подъ шатромъ—часовня Гроба Господня, въ ней гробъ какъ бы въ скалѣ; предъ пещерой — придѣлъ Ангела, гдѣ въ Іерусалимѣ стояла Пилатова кустодія,—въ немъ камень, изображающій тотъ камень, на которомъ сидѣлъ ангелъ, котораго видѣли жены-Мироносицы; при выходѣ изъ Гроба Господня два изображенія сотниковъ Корнилія и Логгина съ воинами; рядомъ съ большимъ алтаремъ — придѣлъ во имя Рождества Пр. Богородицы, въ память рожде-

нія вел. кн. Николая Александровича, построень въ 1846 г.; тутъ же Животворящій Крестъ, писанъ на холстѣ и присланъ съ остр. Кіа, что на Бѣломъ морѣ, и близъ него картина, изображающая Спасителя передъ Калафою; влѣво отъ иконы темница, гдѣ представленъ Спаситель сидящимъ на камнѣ въ терновомъ вѣнцѣ; рядомъ съ темницею церковь Успенія съ иконостасомъ изразчатымъ, освящена Никономъ; за главнымъ алтаремъ церковь св. мученика Логгина сотника, устроена при Никонѣ; въ углубленіи придѣлъ во имя св. Іулія и великомуч. Екатерины, прежде во имя св. Андрея Крит., устроень гр. Андр. Литтою, возобновленъ въ 1814 г. гр. Іуліемъ Литтою; за нимъ придѣлъ во имя Раздѣленія ризъ, иконостасъ изразчатый, освященъ въ 1749 г.; за этимъ придѣломъ придѣлы подземные: во имя св. цар. Елены и Константина, возобновленъ гр. Кирил. Григ. Разумовскимъ, освященъ въ 1751 г., и придѣлъ Божіей Матери „Утоли Моя Печали“, устроень гр. А. А. Суворовымъ; въ окнѣ алтаря придѣла цар. Елены высѣчено сѣдалище, въ воспоминаніе того, что въ Іерусалимѣ здѣсь сидѣла цар. Елена; противъ главн. алтаря придѣлъ „Терноваго вѣнца“ и поруганія Спасителя, устроень при Никонѣ, освященъ вторично въ 1780 г.; къ югу отъ камня „повитія“ придѣлъ во имя св. Николая, устроень усердіемъ супруги ц. Іоанна Алексѣевича, освященъ въ 1690 г., обновленъ въ 1749 г.; смежный съ нимъ придѣлъ Всѣхъ Святыхъ, подъ колокольней, освященъ въ 1690 г., возобновленъ въ 1781 г. кн. В. М. Долгоруковымъ-Крымскимъ; на хорахъ придѣлы: св. кн. Ольги, устроень по волѣ имп. Павла I, въ память дочери, освященъ въ 1807 г.; вправо отъ него придѣлъ св. апостола Іакова, устроень имп. Елисаветой, иконостасъ работы италіанца Р. I. Оргуліо, освященъ въ 1749 г.; придѣлъ Тихвинской иконы Бож.

Матери, на хорахъ, освященъ въ 1792 г.; по лѣвую его сторону придѣлъ Вознесенія Господня, устроенъ въ 1792 г.; придѣлъ во имя св. Павла исповѣд., архіеп. Константин., освященъ въ 1807 г., въ память восшествія на престоль имп. Павла I; придѣлъ во имя св. Александра Невскаго изъ каррарскаго мрамора, устроенъ по волѣ имп. Николая I, освященъ въ 1820 г.; влѣво—другой придѣлъ св. Александра Невскаго, устроенъ и освященъ въ 1807 г.; придѣлъ св. Іоанна Златоустаго, устроенъ имп. Елисаветой Петровной въ 1749 г., и придѣлъ св. Захаріи и Елисаветы, устроенъ ею же въ 1743 г.; противъ гроба Господня, на хорахъ—Преображенія Господня, устроенъ Екатериной Роман. Дашковой въ 1803 г.; при сходѣ въ нижн. ярусъ придѣлъ во имя 70 апостоловъ, устроенъ въ 1703 г., возобновленъ въ 1783 г.; на галлерей придѣлъ во имя св. праведн. Анны, освященъ въ 1809 г.; противъ придѣла 70 апостоловъ — придѣлъ св. Маріи Магдалины, алтарь изъ бѣлаго мрамора, устроенъ импер. Маріей Ѳеодоровной въ 1801 г.; за этимъ придѣломъ—Сошествія Св. Духа, освященъ въ 1821 г. Изъ 29 придѣловъ по Іерусалимскому образцу устроено 14 придѣловъ: церковь Воскресенія Христова; „Страстей Господнихъ“, Предтечевская церковь, Михаила Архангела, преп. Маріи Египетской, Поруганія или Терноваго вѣнца, Раздѣленія ризъ, св. Логгина сотника, свв. Константина и Елены, Божіей Матери „Утоли моя печали“, Успенія Пр. Богородицы, св. Маріи Магдалины, Всѣхъ Святыхъ и св. Николая; въ храмѣ хранится часть мощей св. мучен. Татіаны, принесен. въ даръ царевной Татіаной Михайловной въ 1691 г. 2) Во имя Рождества Христова, сооруженъ царевной Татіаной Михайловной въ 1686—1692 г. съ придѣлами: Обрѣзанія, въ 1782 г.; Поклоненія волхвовъ, въ 1783 г.; Бѣгства въ Египеть, въ 1784 г.; Избленія младенцевъ; въ трапезѣ —

преп. Сергія Радонеж., освященъ 1869 г.; св. великомуч. Татіаны, освященъ въ 1871 г. 3) въ честь Входа Господня въ Іерусалимъ, надъ святыми вратами, освященъ въ 1697 г. 4) во имя Трехъ Святителей: Василя Вел., Григорія Богослова и Іоанна Златоустаго, при дворцѣ, устроенъ въ 1679 г., возобновленъ въ 1776 г. 5) во имя преп. Іоанна Рыльскаго, устроенъ въ 1846 г., при настоят. келліяхъ.

Въ храмѣ Воскресенія — чудотворная икона Божіей Матери Троеручицы, прислана патр. Никону съ Аѳонской горы изъ Хилендарскаго м—ря патріар. Константиноп. Макаріемъ въ 1663 г.; икона Господа Вседержителя съ припадшими св. Филиппомъ, митр. Московскимъ, и патр. Никономъ.

Крестные ходы въ обители совершаются: 6 января въ скитъ, 2 февраля по оградѣ мон—ря, 25 марта по оградѣ мон—ря, въ Вербное воскресенье изъ теплой церкви въ соборъ; въ Великій пятокъ, внутри собора, обрядъ спуска плащаницы для „помазанія“ на „камень помазанія“; въ Великую субботу внутри главнаго собора; въ понед. и среду Свѣтлой седмицы внутри собора; въ пятницу Свѣтлой седмицы въ церковь св. Константина; въ преполовленіе Пасхи къ „силоамской купели“; въ среду отданія Пасхи; въ Вознесеніе Господне въ часовню на Елеонской горѣ, гдѣ крестъ; въ недѣлю всѣхъ Святыхъ; 29 Іюня въ скитъ; 1 августа изъ собора на рѣку Истру; 25 декабря изъ церкви Рождества Христова въ нижній ярусъ храма, гдѣ находится подобіе виелеем. вертепа и яслей; въ Великую субботу соборное освященіе елея.

Въ ризницѣ обители много драгоценныхъ предметовъ церков. утвари и облаченія—вклады царевны Татіаны Михайловны и другихъ Высочайшихъ особъ; въ „Амвросіевскихъ келліяхъ“ устроена картинная галлерей въ двухъ комнатахъ, гдѣ картины св. содержанія, оставш. въ мон—рѣ отъ бывшей въ немъ

при Амвросіѣ Зертисъ-Каменскомъ живописной школы; въ музеѣ хранятся предметы утвари и вещи, принадлежавшія патриарху Никону; въ „Елисаветинской“ залѣ портреты свят. патриарховъ и митроп., въ ней же шестигран. фонарь, замѣчат. по размѣру и устройству, даръ царевны Татіаны Михайловны. Въ царскихъ покояхъ — портреты патр. Никона, портреты царей Михаила Ѳеодор. и Алексѣя Михайловича и импер. Елисаветы Петр., Екатерины II, работы академ. Антропова 1762 г.

Въ придѣлѣ Іоанна Предтечи подъ Голговою погребенъ святѣйшій патриархъ Никонъ († 17 авг. 1681 г., возвращаясь изъ ссылки, близъ г. Ярославля).

При мон—рѣ имѣется церковно-приходская школа и страннопріимный домъ для бѣдныхъ богомольцевъ.

М—ръ получаетъ содержаніе изъ казны 1994 руб. 63 коп.

Архимандритъ. 20 монаховъ, 20 послушниковъ, 60 трудниковъ.

Достопамятные настоятели:

Игуменъ Стефанъ (1656 — 1659); арх. Герасимъ (1659 — 1665); архим. Германъ (1681—1682); арх. Лаврентій Горка (1722 — 1723), пот. еписк. Астрах.; архіеп. Петръ Смѣличъ, еп. Бѣлгород. (1742—1744); Амвросій Зертисъ-Каменскій, архіеп. Крут. (1748—1765), потомъ архіеп. Московскій, убитый въ Москвѣ въ 1771); архим. Аполлосъ Байковъ (1786—1788), потомъ еп. Орл.; Гедeonъ Ильинъ (1802—1805), потомъ еп. Вятск.; Іона Павинскій (1813—1817), пот. еп. Орл.; арх. Филаретъ (1817—1819), вполсѣд. митр. Кіев.; еп. Агапитъ, бывш. Том. (1843—1851); еписк. Антоній, бывш. Оренб. (1862—1866); еписк. Петръ, бывш. Алеут. (1867—1869).

Историческое описаніе старорусскаго Воскресенскаго, Новыя Іерусалимъ именуемаго, монастыря, М. 1886, стр. 2+81+1 вѣном.; то же, изд. 2, М. 1894, стр. 1—88; архим. Леонидъ, Описаніе соборнаго храма Воскресенія Христова, востроеннаго во іерусалимскому образцу святѣйшимъ патриархомъ Навономъ въ Воскресенскомъ, Новыя Іерусалимъ именуемомъ, монастырѣ, М. 1870, стр. 1—88; архим. Леонидъ, Мѣсяцесловъ Воскресенскаго, Новыя Іерусалимъ именуемаго, монастыря, М. 1870, стр. 2+59; Црв. Бог. Звѣзда., т. VI,

Свб. 1905, столб. 589—580; Искусство строительное и декоративное, 1903, № 3, стр. 1—8 (ст. В. Кожевникова, Неломный храмъ); Забуряевскій, т. II, № 742, стр. 103—108; Строевъ, столб. 146—149; архив. Григоріев, ч. II, стр. 12—62; Россія, т. I, стр. 339; арх. Іосифъ, стр. 258—270; Игнатовъ, стр. 172; ШКМГ., стр. 270; Вѣдомость, стр. 2—3.

При немъ:

485. Скитъ святѣйшаго патріарха Никона въ 150 саженьяхъ отъ соборнаго храма, на берегу р. Истры. Устроенъ въ 1658 г. на подобіе восточныхъ жилыхъ пирговъ (башенъ) въ четырехъ-этажномъ зданіи.

Въ скитѣ два храма: 1) въ третьемъ этажѣ, во имя Богоявленія Господня; 2) въ четвертомъ этажѣ, во имя св. Петра и Павла.

486. Звенигородскій Саввино-Сторожевскій 1-го класса необщежительный мужской монастырь въ 2 вер. отъ Звенигорода, въ 17 в. отъ станціи Голицыно М.-Брестской ж. дороги, въ 53 в. отъ Москвы.

Основанъ въ 1398 г. преподобн. Саввою, ученикомъ преп. Сергія Радонежскаго, по просьбѣ Звенигород. кн. Юрія Дмитриевича. Послѣ кончины преп. Саввы († 3 декабря 1407 г.), погребеннаго въ храмѣ Пресв. Богородицы, мон—рь покровительствомъ вел. кн. и царей достигаетъ высокой степени процвѣтанія; онъ надѣленъ былъ вотчинами и разными льготами; мон—рь считался „богомольемъ“ вел. кн. и царей Іоанна IV и Θεодора Іоанновича. Въ началѣ XVII вѣка, въ Смутное время и первые годы царствованія Михаила Θεодоровича, мон—рь былъ опустошенъ шайками самозванцевъ, поляковъ и литовцевъ, но при ц. Михаилѣ Θεодоровичѣ сталъ вполнѣ благоустроеннымъ. При царѣ Алексѣѣ Михайловичѣ мон—рь былъ взятъ въ вѣдѣніе самого государя, ему усвоено было названіе лавры. Государь многократно посѣщаль мон—рь, жилъ

съ семьей подолгу въ особо устроенныхъ имъ „царскихъ покояхъ“, говѣлъ въ немъ и щедро дарилъ мон—ръ; въ 1650 г. въ м—рѣ учреждена архимандрія. При Ѳеодорѣ Алексѣевичѣ мон—ръ назыв. „комнатнымъ“, „первостатейнымъ“, находился въ его вѣдѣніи; царь въ 1680 г. ходилъ въ мон—ръ пѣшкомъ „по обѣщанію“, дѣлая щедрыя вклады. Мон—ръ въ XVIII и XIX в. неоднократно посѣщался государями и пользовался ихъ милостями. Въ 1700 г. Петромъ I мон—ръ подчиненъ посольскому приказу, а съ 1743 г. былъ въ вѣдѣніи Св. Синода до 1775 г. Въ 1812 г. мон—ръ пострадалъ отъ французовъ. Въ 1800 г. перешелъ въ вѣдѣніе еписк. Дмитровскихъ, а съ 1877 г.—викарлевъ Московскихъ. Въ XVII в. къ мон—рю приписано было 19 мон—рей со всѣми угодіями и землями; съ 1764 г. мон—ри эти были упразднены.

Въ мон—рѣ пять храмовъ: 1) соборный въ честь Рождества Пр. Богородицы, построенъ при жизни пр. Саввы, при соборѣ въ XVII в. построенъ придѣлъ во имя преп. Саввы; иконостасъ устроенъ въ 1-й полов. XVI в., готическаго стиля, украшенъ иконами въ серебрян.-вызолочен. окладахъ, а мѣстныя въ серебр. съ эмалью; образъ Спасителя и Рождества Пр. Богородицы греческ. старин. письма, богато украшены; при входѣ камен. гробница на томъ мѣстѣ, гдѣ былъ погребенъ преп. Савва; въ придѣлѣ дубовая гробница, въ которой почивали мощи преп. Саввы въ 1652—1680 г., на ней покровъ, даръ ц. Алексѣя Михайловича; въ храмѣ икона преп. Сергія, освящен. на его мощахъ въ даръ обители; много иконъ письма XVI вѣка. 2) во имя Св. Троицы, теплый трапезный, построенъ въ 1652 г. ц. Алексѣемъ Михайловичемъ въ честь преп. Сергія Радон., переименованъ въ 1825 г., въ 1857 г. перестроенъ, съ придѣлами: правымъ—въ честь иконы Казан. Бож. Матери, лѣвымъ—Москов. святителей Петра, Алексія, Іоны и Филиппа (постро-

ены въ 1858 г.). 3) во имя пр. Сергія Радонеж., во втор. ярусѣ колокольни, переименованъ изъ храма Свят. Троицы. 4) во имя св. Алексія челоуѣка Божія, надъ восточными вратами, устроенъ въ 1883 г., теплый. 5) во имя Преображенія Господня, при училищѣ, построенъ въ 1693 г. царевной Софіей Алексѣевной.

Въ соборномъ храмѣ открыто почиваютъ мощи преп. Саввы († 3 дек. 1407 г.), открытыя въ 1652 г.: онѣ покоятся въ сребропозлащенной ракъ, устроенной ц. Ѳеодоромъ Алексѣевичемъ въ 1680 г., надъ ними сѣнь и у подножія образъ преподобнаго, писанъ въ XVII в., въ богатой ризѣ, надъ мощами до 20 драгоц. лампадъ.

Мѣстныя празднованія: 3 дек.—память преставл. преп. Саввы, 19 янв.—день обрѣтен. его мощей, 17 іюля—перенесеніе мощей преп. Саввы въ соборный храмъ. Крестные ходы бываютъ: въ Срѣтенье Господне, вокругъ мон—ской ограды; въ Вербное Воскресенье по стѣнѣ ограды; во 2-й и 4-й день Пасхи, въ свѣтл. пятницу на воду, и въ 1-е воскресенье сентября въ Звенигородъ.

Въ ризницѣ хранятся: бѣлая тафтян. съ голубымъ оплечьемъ, шитымъ золотомъ и серебромъ, риза преп. Саввы; евангеліе пожалов. ц. Алексѣемъ Михайловичемъ, въ золотомъ окладѣ съ каменьями, печати 1644 г.; евангеліе въ серебрян. окладѣ, изд. 1470 г.; псалтирь рукописная, по которой обучался Алексѣй Михайловичъ; много драгоцѣн. предметовъ церковной утвари и облаченія, изъ которыхъ замѣчательны вклады ц. Алексѣя Михайловича: облаченіе на престолъ изъ жемчуга, покровъ на мощи пр. Саввы, панагія, подарен. въ 1661 г. Филаретомъ, архіеп. смоленскимъ; медальонъ хрустальный съ 17 ч. мощей, поименов. по латыни; царскія одежды XVII в.; верхній спорокъ съ шубы ц. Алексѣя Михайловича, кушакъ его, опашень царицы Маріи Ильиничны и опашень царевны

Софьи Алексѣевны, скатерть царя Алексѣя Михайловича.

Въ библиотекѣ изъ рукописн. книгъ замѣчательны: „книги о нравоучительствѣ Василія, царя греческаго“ при нихъ исторія о перв. москов. патр. Іовѣ; „Слово Іоанна постника объ исповѣди“, при немъ другія статьи; „О житіи и дѣлахъ Петра Великаго“, первый томъ—переводъ съ итальянскаго, сочиненія Антонія Катифора Закинѣянина, второй—съ греческаго, переводъ сочиненія того же автора; каталогъ архіер. росс., св. Димитрія Ростовскаго; бумаги XVII и XVIII в., 9 царск. грамотъ и 3 патріаршихъ; изъ печатныхъ: два евангелія, печатан. при патр. Никонѣ въ 1654 г.; апостоль 1632 г., Анеологійонъ, сіе есть цвѣтословіе, 1660 г., Требникъ Петра Могилы 1646 г., Творенія св. Василія Велик., Острожск. изданія въ 1594 г., Библия въ картинахъ съ латин. текстомъ подъ ними; Гисторія албо правдивое выписаніе св. Іоанна Дамаскина о житіи св. преп. отецъ Варлаама и Іоасафа и о наवरченю Індіанъ, стараніемъ и коштомъ иноковъ общежительнаго м-ря кутеенскаго, ново зъ грецкого и словенского на русскій языкъ преложена въ Типографіи той же обители року 1637.

При мон—рѣ зданіе, называемое „царскимъ дворцомъ“, построено ц. Алексѣемъ Михайловичемъ для своего пребыванія; въ немъ 11 комнатъ; возобновленъ въ 1775 г. по указу имп. Екатерины II; въ большой залѣ интересны портреты всѣхъ царей, въ одной изъ комнатъ портретъ царевны Софьи Алексѣевны, и старинные портреты патріарха Никона, митр. Платона, св. Аванасія Великаго, св. Теофилакта, еп. никоидійск. Дворецъ соединенъ крытыми переходами съ соборнымъ храмомъ. На колокольнѣ готич. стиля колоколь въ 2125 п. 30 ф., вылитъ ц. Алексѣемъ Михайловичемъ, съ двумя надписями, славянскою и криптографическою, писанною 425 знаками, до 1822 г.

оставав. неразобранною, и боевые часы польской работы (привезены ц. Алексѣемъ Михайловичемъ изъ Смоленска, съ латин. надписью).

При мон—рѣ Звенигородское духовное училище съ 1800 г.; страннопримн. домъ, братск. богадѣльня, больница.

Мон—рѣ имѣеть двѣ гостинницы, книжн. и картин. лавки; конный и скотный дворъ, мельницу, нѣсколько торг. лавокъ для ярмарокъ, часовню при колодцѣ, вырыт. пр. Саввою; въ Москвѣ два дома и 400 десят. неудобн. и удобн. земли, большею частью подъ лѣсомъ.

М-ремъ управляетъ викарный епископъ Можайскій.

Намѣстникъ—архимандритъ. Монаховъ и послушниковъ 104.

Достопамятные настоятели:

а) игумены: преп. Савва (1398—1407); Аѳанасія (1542—1550); Исаія, при Лжедмитріѣ, потомъ митр. Крутицк.;

б) архим.: Никаноръ (1654—1658), духовн. ц. Алексѣя Михайловича, потомъ приверж. Лазаря и Аѳанасіа, расколоучителей; Сильвестръ (1673—1699), потомъ митр. Смолен. († 1704); Досифей Любимскій (1725—1731), потомъ архіеп. Курск.; Гедеонъ Криновскій (1754—1758), еписк. Псков. († 1763); еписк. Дмитров. Серафимъ Глаголевскій (1800—1804), потомъ митр. С.-Петербур († 1843); Августинъ Виноградскій (1804—1819), потомъ архіеп. Москов.; Лаврентій Большевскій (1819—1821), потомъ арх. Черниг.; Кириллъ (1824—1827), потомъ арх. Камен.-Подол.; Исидоръ Никольскій (1834—1837), потомъ митр С.-Петербурга.; Иосифъ Богословскій (1842—1849), потомъ архіеп. Ворон.; Филофей (1849—1853), потомъ митр. Кіевск.; Леонидъ Краснопѣвковъ (1859—1876), архіеп. Яросл.; Алексій Лавровъ (1847—1885), архіеп. Литов.

Посѣщеніе Саввана Сторожевскаго монастыря Макаріемъ, вѣрн. сошъ Аѳанасіевскій въ 1656 году, М. 1861, стр. 1—29; С. Смирновъ, Историческое писаніе Саввана Сторожевскаго монастыря, изд. 3, М. 1877, стр. 1—167; Ив. Скворцовъ, Преподобный Савва Сторожевскій, М. 1882, стр. 1—35; Савва Сторожевскій монастырь близъ Звенигорода, М. 1888, стр. 162 + II; С. Коробковъ, Савванъ-Сторожевскій монастырь въ его прошломъ и настоящемъ, М. 1898, стр.

1—31; И. Кондратьевъ, Преподобный Савва, чудотворецъ Звенигородскій, и основанный имъ Саввинъ - Сторожевскій монастырь, М. 1899, стр. 1—32; свзд. С. В. Отраховъ, 501-е „лѣто“ въ жизни Саввина Сторожевского монастыря, М. 1899, стр. 1—12; Заѣрянскій, т. II, № 1140, стр. 303—305; Строевъ, столб. 166—169; Люблинскій, стр. 16; архив. Пимень, стр. 238; Россія, т. I, стр. 335; архив. Іосифъ, стр. 249—256; Игнатовъ, стр. 178—179; ПКМГ., стр. 270; Вѣдомость, стр. 62—63.

О криптографической надписи на колоколѣ см. Образцы древней письменности, табл. XXXI—XXXIII; И. Срезневскій, Замѣчанія о русскомъ тайнописаніи, Свб. 1871, стр. 5—10; у С. Смирнова, въ описаніи м-ря 1877 г., стр. 54; въ м-рскомъ описаніи 1888 г., стр. 112; Историческій Вѣстникъ, 1890, октябрь, на стр. 181—182 (въ статьѣ М. Палаева, Историческіе колокола).

О древ. Саввѣ Сторожевскомъ см.: Слов. ист. о святыхъ, стр. 235 — 237; Ключевскій, стр. 248; Барсуковъ, столб. 475 — 478; Голубинскій, стр. 100 и 647; Вѣрний свзд., стр. 7 и 46.

П р и н е м ь:

487. Саввинскій мужской скитъ, въ 1 вер. отъ м-ря на мѣстѣ уединенныхъ молитвъ пр. Саввы, устроенъ въ 1862 г.

Въ скиту два храма: 1) во имя преп. Саввы; вблизи храма пещера, ископанная руками преп. Саввы; 2) во имя Свят. Николая, устроенъ во второмъ этажѣ корпуса для братск. келлій.

Общежитіе управляется благочиннымъ въ зависимости отъ мон—ря.

Городъ Коломна.

488. Коломенскій Троицкій Новоголутвинъ 2-го класса общежительный мужской м—рь, въ самомъ городѣ (станція Московско-Казанской жел. дор. „Новая Коломна“).

Время основанія съ точностью неизвѣстно; можно съ вѣроятностью предположить, что онъ основанъ одновременно съ учрежденіемъ Коломенской архіерейской каѳедры въ половинѣ XIV вѣка; до 1799 г. былъ архіерейскимъ домомъ, а съ этого года онъ положенъ во 2 классъ и наименованъ Новымъ въ отличіе отъ Старого Голутвина м—ря.

Храмовъ два: 1) соборный — во имя св. Троицы; 2) во имя преп. Сергія. Въ нихъ три придѣла.

М—рь владѣеть 130 дес. земли и получаетъ изъ казны 1249 руб. 7 коп.

Игумень, монаховъ 14, послушниковъ 38.

Ряз. свѣд. (1901 г.); Заѣриискій т. I, № 510, стр. 267; архив. Пашевъ, стр. 268—270; Дубинцевій, стр. 16; Россія. т. I, стр. 408; ПКМГ., стр. 350, Вѣдомость, стр. 52—53.

Коломенскій уѣздъ.

489. Коломенскій Богоявленскій Старо-Голутвинъ заштатный общежительный мужской м—рь въ 2 вер. отъ станціи Московско-Казанской ж. д. „Голутвино“ и 4 в. отъ уѣзднаго города Коломны, при слияніи рѣкъ Оки и Москвы. Основанъ великимъ кн. Димитріемъ Донскимъ по совѣту пр. Сергія Радонежскаго, при чемъ строителемъ былъ ученикъ пр. Сергія іеромонахъ (впослѣдствіи игумень) Григорій; въ 1764 г. положенъ въ 2 классъ; въ 1790 г. оставленъ заштатнымъ.

Храмовъ три каменныхъ: 1) во имя пр. Сергія (построенъ въ XVII вѣкѣ, въ 1888 г. переименованъ изъ Богоявленскаго); 2) въ честь Богоявленія Господня (въ 1888 г. переименованъ изъ Сергіевскаго) съ 2 придѣлами: въ честь Тихвинской Б. М. и во имя св. Николая Чудотворца; 3) въ честь Введенія во храмъ Пр. Богородицы (возобновленъ въ 1899 г.). Въ м—рѣ хранится древняя мѣстночтимая икона пр. Сергія и посохъ его, оставленный строителю м—ря Григорію.

Крестные ходы совершаются: 1) 25 сентября вокругъ м—ря; 2) въ четвергъ передъ Троицынымъ днемъ въ г. Коломну, при чемъ крестный ходъ обходитъ правую сторону города, а при возвращеніи въ м—рь въ день Св. Духа — лѣвую сторону. Подъ соборнымъ Сергіевскимъ храмомъ похороненъ строитель м—ря іеромо-

нахъ Самуиль I († 11 февраля 1829 г.), отличавшійся благочестивою жизнью и даромъ прозорливости. На кладбищѣ близъ собора погребенъ схимонахъ Іоанникій († въ 1851 г.), по совѣту котораго гражданами Коломны учрежденъ крестный ходъ въ память избавленія отъ холеры въ 1848 году, утвержденный Св. Синодомъ. Церковно-приходская школа на 75 дѣтей обоего пола (съ 1896 г.). Богадѣльня на 10 престарѣлыхъ иноковъ.

М—ръ владѣеть 256 дес. земли.

Игумень, монаховъ 25, послушниковъ 8 и проживающихъ на испытаніи 47.

Ряз. свѣд. (1901 г.); Звѣривскій, т. I, № 72, стр. 96—97; Строевъ, столб. 136—138; Люблинскій, стр. 16; архив. Пшеница, стр. 241—244; Россія, т. I, стр. 408; архив. Іосифъ, стр. 277—278; ПКМГ., стр. 350; Вѣдомость, стр. 54—55.

490. Коломенскій Богородице-Рождественскій Бобреньевъ 3-го класса общежительный мужской монастырь, на возвышенной мѣстности, при р. Москвѣ, близъ дер. Бобреньевой, въ одной верстѣ отъ у. г. Коломны и въ 2 в. отъ станціи Московско-Казанской ж. д. „Новая Коломна“.

По преданію, построенъ въ концѣ XIV в. великимъ княземъ Димитріемъ Донскимъ или его главнымъ воеводой Димитріемъ Михайловичемъ Волицемъ, носившемъ прозвище „Боброкъ“—по обѣту послѣ Куликовской побѣды надъ Мамаемъ; въ 1764 г. оставленъ за штатомъ; въ 1790 г. возобновленъ и сталъ дачею Коломенскаго епископа; въ 1800 году приписанъ къ Богоявленскому Старо-Голутвину м—рю; въ 1865 г. по Высоч. повелѣнію возведенъ на степень самостоятельнаго.

Храмовъ два, каменныхъ: 1) холодный—въ честь Рождества Пресвятой Богородицы, съ двумя придѣлами: во имя св. Тихона Задонскаго и во имя Всѣхъ

Святыхъ (построенъ въ 1790 и возобновленъ въ 1830г.); 2) въ честь Феодоровской иконы Б. М., съ двумя придѣлами: въ честь Казанской иконы Б. М. и во имя преп. Давида Солунскаго (построенъ въ 1861 г. на средства возобновителя м—ря пот. поч. гр. Давида Ивановича Хлудова). Въ м—рѣ находится мѣстночтимая Феодоровская икона Б. М. М—ръ владѣеть 425 дес. земли.

Игумень, іеромонаховъ 5, іеродіаконовъ 3, послушниковъ рясофорныхъ 4, указныхъ 9 и живущихъ на испытаніи 16.

Гл. свѣд. (1901 г.); А. Курфевъ, Описаніе Богородице-Рождественскаго Бобренева общежительнаго мужскаго монастыря, М. 1892, стр. 1—13; архив. Григорій, Іеромонахъ Самуилъ строитель Коломенскаго Бобренева-Голутвина монастыря М. 1869, стр. 1—24; Забравскій, т. I, № 45, стр. 87—88; Строевъ, столб. 253—254; Лобиневскій, стр. 16; архив. Плиень, стр. 244—245, 286; архив. Григорій, ч. III, стр. 36—76; Россія, т. I, стр. 400; ПКМГ., стр. 350; Вѣдомость, стр. 54—55.

Можайскій уѣздъ.

491. Можайскій-Лужецкій Терапонтовъ 2-го класса общежительный мужской монастырь, на прав. берегу р. Москвы, въ 1½ в. отъ уѣздн. г. Можайска (станція Московско-Брестской жел. дороги).

Основанъ въ 1408 г. преподоб. Терапонтомъ († 27 мая 1426 г.) по желанію и на иждивеніе кн. Андрея Димитр. Можайскаго (род. 1382 г., † 1432), щедротами котораго былъ построенъ каменный храмъ въ честь Рождества Богородицы. Мон—ръ былъ опустошаемъ литовцами и поляками въ 1617 г., когда польскій королевичъ Владиславъ, на пути въ Москву, пытался овладѣть г. Можайскомъ, а въ 1812 г. французами.

Храмовъ при мон—рѣ четыре каменныхъ: 1) во имя Рождества Христова; 2) во имя св. Терапонта, построенъ въ XVI в., теплый, съ придѣломъ во имя Усѣкновенія главы св. Іоанна Крестителя; 3) въ честь

Введенія во храмъ Пр. Богородицы (существовалъ уже въ 1547 г.); 4) надъ древними св. воротами, во имя Преображенія Господня. Внѣ м—ря, при ручейкѣ Исавицы, деревянная часовня надъ родникомъ, назыв. колодцемъ преп. Оерапонта.

Въ храмѣ преп. Оерапонта у правой стѣны подъ спудомъ покоятся мощи пр. Оерапонта; сверху мѣдное, посеребренное надгробіе.

Въ оградѣ м—ря погребенъ настоят. м—ря, архим. Митрофанъ 2-й. замучен. поляками въ 1617 г.

М—рь владѣетъ 37 дес. земли и получаетъ изъ казны 1249 руб. 7 коп.

Архимандритъ. Монаховъ и послушниковъ 26.

Можайскій Лужецкій втораго класса монастырь, М. 1888, стр. 97+2 непом., архим. Геронтій Кургановскій, Можайскій Лужецкій 2-го класса Оерапонтонъ монастырь, Московской епархіи, М. 1902, стр. 26 + 1 непом.; А. Величковъ. городъ Можайскъ его святини и окрестности, М. 1880, стр. 14; Заѣрицскій, т. I, № 910, стр. 199 — 200; Стровъ, столб. 179 — 181; Либвицкій, стр. 16; Снегаревъ, Живыи митр. Платова, ч. II, прва. стр. 5; Россія, т. I, стр. 387; архим. Іосифъ, стр. 272—274; ПКМГ., стр. 378; Вѣдомость, стр. 52—53.

О преп. Оерапонтѣ см.: Житіе преподобнаго отца нашего Оерапонта, Можайскаго и Лужецкаго чудотворца, М. 1889, стр. 1—29; И. Бриллиантовъ, Оерапонтонъ Бѣлозерскій нынѣ ураздаенный монастырь, мѣсто заточенія патриарха Никова, Сиб. 1899, стр. 5—14; Слов. ист. о святыхъ, стр. 287 — 288; Ключевскій, стр. 272; Барсуковъ, столб. 614—615; Голубинскій, стр. 109, 548; Вѣрныи вѣсн., стр. 18.

Подольскій уѣздъ.

492. Екатерининская заштатная общежительная мужская пустынь близъ села Суханова, въ 1½ в. отъ станціи Павелецкой вѣтви Рязанско-Уральской жел. дор. „Расторгуево“, въ 6 в. отъ станціи Московско-Курской жел. дор. „Бутово“, и въ 13 в. отъ у. г. Подольска. Основана въ 1658 г. по повелѣнію царя Алексѣя Михайловича.

Храмовъ три: 1) соборный во имя св. великомученицы Екатерины, съ 3 придѣлами: на хорахъ въ честь Успенія Б. М., и въ трапезѣ во имя св. Ни-

колая Чудотворца и во имя преп. Сергія Радонежскаго; 2) вверху надъ трапезой во имя св. апостоловъ Петра и Павла; 3) на колокольнѣ во имя св. Дмитрія Ростовскаго.

Въ соборномъ храмѣ находится чудотворная икона св. великомученицы Екатерины. 29 іюня и 15 августа совершаются крестные ходы вокругъ обители.

Пустынь владѣеть 171 дес. земли и получаетъ изъ кабинетскихъ суммъ 200 руб. 1 коп.

Игумень. Монаховъ 19, послушниковъ 40.

Рул. свѣд. (1901 г.); Екатерининская пустынь. Историческій очеркъ св. обители со времени ея основанія до настоящее время, Омб. 1898, стр. 1—30; Захаревскій, т. II, № 792, стр. 130; Строевъ, столб. 237; Любимецкій, стр. 16; архив. Пинень, стр. 257—259; Россія, т. I, стр. 321; архив. Іосифъ, стр. 275; Игнатовъ, стр. 173; ПКМГ., стр. 409; Вѣдомость, стр. 54—55.

Городъ Серпуховъ.

493. Серпуховской Высоцкій 3-го класса общежительный мужской монастырь, на высок. лѣв. бер. р. Нары, въ 3 вер. отъ впаденія ея въ Оку, въ самомъ городѣ (станція Московско-Курской жел. дороги).

Основанъ въ 1374 г. кн. Серпуховскимъ Влад. Андреевич. Храбрымъ по благословенію пр. Сергія Радонежскаго, поставившаго въ первые настоятели мон—ря своего ученика Аѳанасія; названіе Высоцкій отъ высокаго мѣста, на которомъ стоитъ. Вторымъ настоятелемъ мон—ря, послѣ удаленія Аѳанасія I въ Царьградъ, былъ его ученикъ Аѳанасій II († 12 сент. 1395 г.), при немъ мон—рь сталъ процвѣтать, число братіи умножаться. Въ XV и XVI в. мон—рь владѣлъ вотчинами и имѣлъ „несудимую“ грамоту. Въ 1571 г. мон—рь опустошенъ войсками Девлетъ-Гирея. Вторично мон—рь сильно пострадалъ въ Смутное время отъ казацкихъ шаекъ второго Самозванца и Ляпунова. Въ XVII в. мон—рь достигъ благоустройства но съ XVIII в. начинаетъ быстро приходить въ упа-

докъ; съ утвержденіемъ штатовъ въ 1764 г. мон—ръ лишается всѣхъ деревень и угодій, и переходитъ на положен. по штату содержаніе. Въ мон—рѣ въ числѣ братій былъ преп. Никонъ, впоследствии настоятель Тр. Сергіев. лавры, и пр. Пафнутій, основатель Боровск. мон—ря въ Калуж. губерніи.

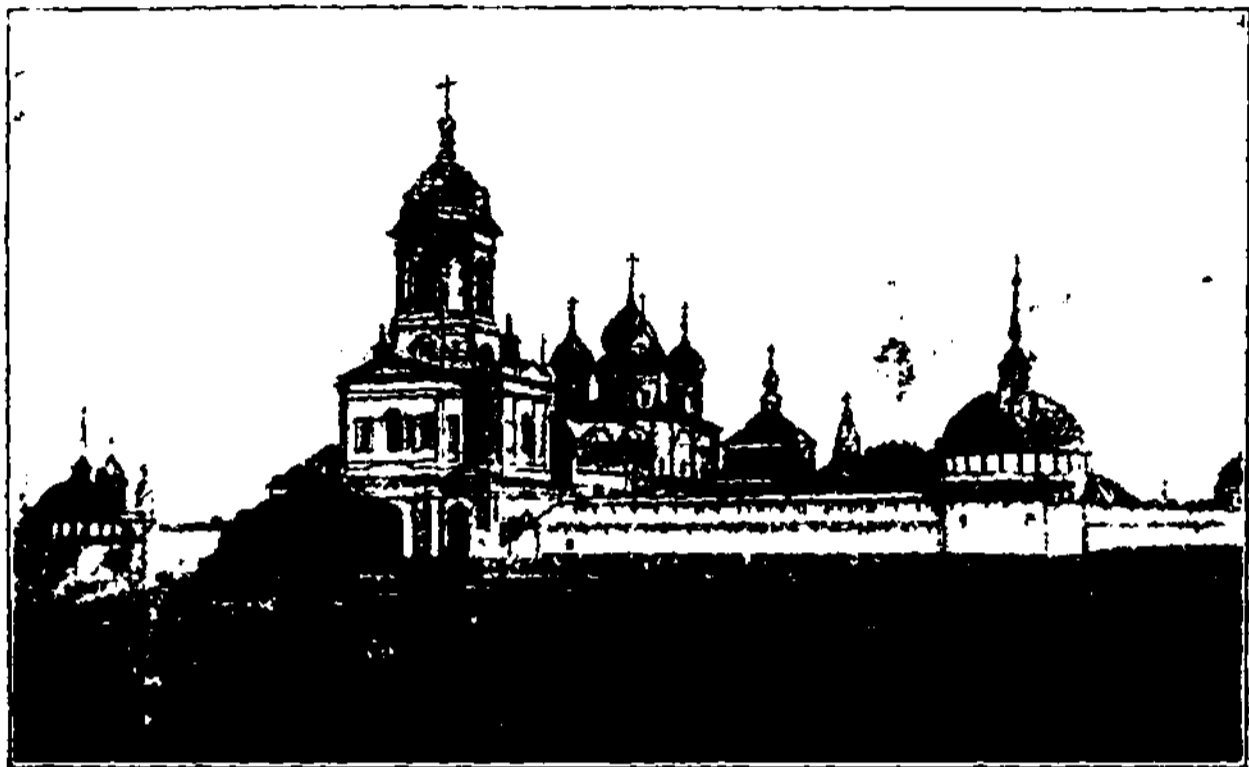

Серпуховской Высоцкій монастырь.

Въ мон—рѣ семь храмовъ: 1) Зачатьевскій соборъ, построенъ въ 1374 г. Серпух. кн. Влад. Андр. Храбрымъ, а въ 1381 г. онъ же на его мѣстѣ построилъ каменный; въ иконостасѣ — 7 иконъ, присланныхъ преп. Аванасіемъ, первымъ настоятелемъ, изъ Греціи въ XIV в.; икона Знаменія Бож. Матери (на поляхъ изображенія святыхъ и 14 клеймъ съ изображеніемъ чудесъ отъ иконы; содержаніе ихъ—событія изъ войны Суздальцевъ и Новгородцевъ, интересны для изученія быта, костюмовъ и вооруженія древней Руси); писана въ срединѣ XVII в.; въ 2 ярусѣ замѣчательна по рисунку икона, изображающая снятіе Спасителя со креста; придѣлъ—во имя Рождества Богородицы, существовалъ въ XVI в., царскія врата и иконы XVI в.; 2) во имя преп. Сергія Радонежск., существовалъ въ концѣ XVI в.,

роспись потолка сохранилась; царскія врата рѣзныя лучшей работы XVII в.; на колоннахъ изъ пейзажей замѣчательно изображеніе мон—ря въ XVIII в.; 3) во имя святит. Николая, въ томъ же зданіи, въ нижнемъ этажѣ, возобновленъ въ послѣдній разъ въ 1773 г.; 4) во имя Покрова Пр. Богородицы, каменный, построенъ одновременно съ соборомъ серпух. кн. Влад. Андр. Храбрымъ, возобновленъ въ 1697 г.; придѣль—во имя Похвалы Пресв. Богородицы, въ началѣ XVIII в. построенъ съ больницею канцл. гр. Г. И. Головкинымъ отдѣльно, впослѣдствіи перестроенъ и соединенъ съ Покров. храмомъ; изъ него ходъ въ 5-й храмъ — во имя св. Аѳанасія Афонскаго и преп. Сергія, каменный (построенъ въ 1878 г. въ память 500-лѣтія основанія обители); въ алтарѣ икона „Небесная торжествующая церковь“, оригинальная по рисунку; 6) во имя св. Василия Велик., Григорія Богослова и св. Іоанна Златоустаго, во 2-омъ ярусѣ колокольни, освященъ въ 1843 г.; 7) во имя Всѣхъ Святыхъ, построенъ въ 1896 г. архит. Р. И. Клейномъ на средства Н. Н. Коншина, въ византійск. стилѣ.

Ограда и 4 башни построены въ 1647 г., на башняхъ Эоловы арфы.

Въ храмѣ св. Аѳанасія и препод. Сергія покоятся мощи мѣстночтимаго Аѳанасія II-го.

Въ ризницѣ хранятся двѣ ризы крашенинныя преп. Сергія Радонеж., риза съ оплечьемъ, низанымъ цвѣтн. камнями и украшен. 33 дробницами съ ликами святыхъ, оплечье работы XVII в.; шитыя золотомъ, серебромъ и шелками плащаница и пелена начала XVIII в.; изъ крестовъ—серебряный съ эмалью 1599 г., изъ митръ—шитая золотомъ и серебромъ, съ шитыми изображен. святыхъ 1636 г., устроена старицею Феодосіей Вознес. мон—ря; кадило серебрян. 1588 г.; изъ евангелій—рукописн. лицевое второй половины XVII

в., вкладъ 1698 г., и много друг., печати XVII и XVIII в. Изъ иконъ замѣчательны по древнему письму: икона св. Николая Чудотвор., XVI в.; складень-иконостасъ, конца XVII в., и складень въ видѣ шкафчика, назыв. „походной церковью царя Бориса Годунова“, и древней работы панагія. Въ архивѣ—грамата подлин. царя Іоанна IV, 1572 г. и граматы XVI в., рукописн. книги относятся къ XVIII в. или къ концу XVII в.; „Лѣтописецъ великія земли русскія“, писан. въ 1698 г.; „житіе и сказаніе о чудесехъ преп. Аѳанасія Высоцкаго“ въ двухъ книгахъ. одна писана въ 1720 г., а друг. позднѣйш. времени; изъ старопечатн.: „Маргаритъ св. Іоанна Злат.“ три книги 1698 г.; „Обѣтъ Душевный“, 1681 г. и „Вечеря душевная“ 1683 г., сочин. С. Іолоцкаго; „Скрижаль духовная“, 2 книги 1656 г.; „Патерикъ Печер.“, въ Кіевѣ 1656 г.; „Ключъ разумѣнія“, Голытовскаго, Кіевъ 1657 г.; „Руно орошенное“, Черниговъ 1683 г. „Учительное евангеліе“, Кирилла Транквилліона, 1619 г. Въ мон—рѣ хранятся 4 чугунныя пушки времени ц. Алексѣя Михайловича.

Въ мон—рѣ погребеньъ государствен. канцлеръ гр. Г. И. Головкинъ (1660—1734 г.) въ церкви св. Николая; при мон—рѣ кладбище.

Имѣется школа для мальчиковъ, устроенная въ 1901 г.

Мон—рѣ владѣеть 166 д. 1304 с. земли усадебн., покосн., лѣса; имѣеть подворье въ Москвѣ, на Пятн. улицѣ, часовни: 1) при р. Нарѣ, 2) во имя Ивер. Божіей Матери на Тульск. трактѣ; изъ казны получаетъ 711 р. 72 к.

Архимандритъ, 6 іеромон., 4 іеродіакона, 3 монаха, 12 послушниковъ.

Рев. свѣд. (1901 г.); Д. Треневъ, Серпуховской Высоцкій монастырь, его коши в достопамятности, Историко-археологическое описаніе, М. 1902, стр. —152; Д. Треневъ, „Походная церковь“, въ видѣ шкафчика, XVII ств., въ

Серпуховскомъ Высоцкомъ монастырѣ, М. 1902, стр. 1—32; Альбомъ видовъ, церкви и монастыри г. Серпухова, М. 1905, на стр. 4; Заѣрвскій, т. II, № 753, стр. 112—113; Строевъ, столб. 200—202, Любинецкіѣ, стр. 16; Снегиревъ, Жизнь истр. Платона, ч. II, прил. стр. 53; Россія, т. I, стр. 405; архив. Юсифъ, стр. 280—281; ПКМГ., стр. 472; Вѣдомость, стр. 52—53.

Серпуховской уѣздъ.

494. Троицкіѣ Бѣлопесоцкіѣ 3-го класса общежительный мужской монастырь въ 48 в. отъ у. г. Серпухова, при слободѣ Бѣлопесоцкой, на лѣвомъ берегу р. Оки, при впаденіи въ нее р. Кремеченки, противъ у. г. Каширы, Тульской губ. Основанъ въ концѣ XV столѣтія игуменомъ Владиміромъ; въ 1681 г. былъ приписанъ къ Коломенскому архіерейскому дому; въ 1700 г. былъ приписанъ къ Троице-Сергіевой лаврѣ, въ 1730 г. утвержденъ за нею, въ 1764 г. оставленъ на своемъ содержаніи самостоятельнымъ.

Храмъ соборный во имя св. Троицы. М—ръ владеетъ 390 дес. земли. Игумень. Монаховъ 17, послушниковъ 13.

Заѣрвскій, т. II, № 1261, стр. 365—366; Строевъ, столб. 219—220; Любинецкіѣ, стр. 16; архив. Пивень, стр. 245—246; Россія, т. I, стр. 406; ПКМГ., стр. 472; Вѣдомость, стр. 54—55.

495. Вознесенская Давидова заштатная общежительная мужская пустынь въ 8 в. отъ станціи „Шарапова Охота“ Моск.-Курской жел. дор., близъ дер. Баранцевой, въ 18 в. отъ у. г. Серпухова. Основана въ 1515 г. мѣстнотимымъ Давидомъ, ученикомъ св. Пафнутія Боровскаго.

Давидовой пустыни принадлежитъ въ Москвѣ часовня у Москворѣцкаго моста, гдѣ находится древняя святыня—чудотворный образъ Всемиловитваго Спаса.

Храмовъ въ пустыни два: 1) соборный во имя Вознесенія Господня, съ двумя придѣлами: въ честь

Знаменія Пр. Богородицы, что подъ колокольнею, и во имя Николая Чудотворца; 2) надъ воротами, въ честь Успенія Божіей Матери.

Въ соборномъ храмѣ, въ придѣлѣ Знаменія Пр. Богородицы, подъ спудомъ почиваютъ мощи мѣстночтимаго Давида.

Тамъ же хранится гробъ, въ которомъ лежало прежде тѣло преп. Моисея Угрина, взятый изъ Кіева, гдѣ почиваютъ его мощи въ другомъ гробѣ, и данный Давидовой пустыни митрополитомъ Московскимъ Платономъ.

Изъ замѣчательныхъ вещей въ пустыни хранятся: сосуды, употребляемые при священнослуженіи, сдѣланныя въ 1598 г. повелѣніемъ царевича Феодора Борисовича.

Пустынь владѣетъ 83 дес. земли.

Игумень. Монаховъ 33, послушниковъ 17.

И. Токмаковъ, Вознесенская Давидова пустынь, Путевныя наблюденія и историко-археологическое описаніе, М. 1891, стр. 1—12; И. Токмаковъ, Историко-археологическое описаніе Вознесенской Давидовой пустыни, М. 1892, стр. 1—100; Л. Денисовъ, Чудотворный образъ Всемилостиваго Спаса въ часовнѣ у Москворѣцкаго моста, въ Москвѣ, М. 1903, стр. 1—16; Забравскій, т. II, № 775, стр. 121; Строевъ, столб. 235—236; Лубинцевскій, стр. 16; Снегиревъ, Жизнь митр. Платова, ч. II, прил., стр. 53; архив. Шинель, стр. 246—250; Россія, т. I, стр. 323; архив. Іосифъ, стр. 274—275; ПКМГ., стр. 472; Вѣдомость, стр. 54—55.

ЖЕНСКІЕ:

Городъ Москва.

496. Алексѣевскій 1-го класса необщежительный женскій монастырь, въ самомъ городѣ, на Красносельской улицѣ, близъ Краснаго пруда.

Основанъ былъ около 1358 г., по благословенію свят. Алексія, митр. Москов., сестрами его Евпраксией и Іуліаніей, на Остоженкѣ, гдѣ нынѣ Зачатіевскій мон—рь, и назывался Алексѣевскимъ и Зачатіевскимъ по престоломъ церкви. Съ самаго осно-

ванія монастыря при игуменьѣ Іуліаніи было введено общежитіе. Въ 1382 г. мон—рь былъ разграбленъ Тохтамышемъ; въ 1445 г. стѣны зданій были повреждены землетрясеніемъ, а въ 1451 г. м.—рь былъ разоренъ татарами; около 1514 г. мон—рь былъ опустошенъ пожаромъ. Возобновленный при вел. кн. Василиѣ Ивановичѣ, мон—рь сгорѣлъ въ 1547 г. Въ томъ же году мон—рь былъ перенесенъ ближе къ Кремлю на „Чертолье“, гдѣ нынѣ храмъ Христа Спасителя. Едва оправившись отъ пожара, мон—рь былъ разоренъ поляками въ Смутное время, но къ 1625 г. возстановленъ. Послѣ пожара въ 1629 г., мон—рь щедростью царя Михаила Ѳеодоровича былъ возстановленъ къ 1634 г. Въ XVII и XVIII в. мон—рь достигаетъ процвѣтанія, но съ 1764 г., съ утвержденіемъ штатовъ, мон—рь зачисленъ во 2-й кл. съ отобраніемъ земель и крестьянъ. Въ XVIII в. мон—рь нѣсколько разъ горѣлъ. При мон-рѣ находилось кладбище, а въ соборномъ храмѣ были погребены кн. Ал. Ив. Шаховской, сподвижникъ Петра I, кн. Щербатовъ и много друг. Въ 1812 г. всѣ зданія, кромѣ соборнаго храма, были разорены пожаромъ; церковное имущество было скрыто или вывезено. Вскорѣ мон—рь былъ возстановленъ. Въ 1837 г. по соизволенію Николая I, желавшаго построить на мѣстѣ обители храмъ Христа Спасителя, мон—рь былъ переведенъ въ Красное село къ Крестовоздвижен. церкви, на нынѣшнее мѣсто. Онъ сталъ благоустроиться съ устройствомъ при немъ кладбища. Въ мон—рѣ постриглась и скончалась жена патріарха Никона, въ иночествѣ Таисія; содержалась въ заключеніи кн. Евд. Урусова, сестра бояр. Ѳеодосіи Прокоп. Морозовой, поборницы старообрядчества.

Храмовъ четыре: 1) соборный во имя Воздвиженія Креста Господня, прежде приходскій, при перемѣщеніи обители приписанный къ ней, построенъ въ XVII в.; при немъ придѣлы—въ честь Тихвинской иконы Бо-

гоматери, и во имя св. Симеона Персидскаго; 2) теплый во имя св. Алексѣя челоѵка Божія, съ придѣлами—правымъ въ честь Грузинской иконы Божіей Матери, лѣвымъ—во имя св. Павла Латрскаго, (освященъ въ 1853 г.); 3) во имя св. архистратига Михаила, теплый при мон—рской больницѣ, освященъ въ 1879 году; 4) во имя Всѣхъ Святыхъ съ усыпальницей, съ лѣв. придѣломъ въ честь Казанской иконы Б. М., (заложенъ въ 1887 г.).

Изъ прежняго Алексѣев. мон—ря во вновь устроенную обитель перенесены мѣстнотимыя иконы Б. М. Грузинская и Цѣлительница и икона свв. Кирика и Іулитты.



Московскій Алексѣевскій монастырь.

Въ ризницѣ имѣются кресты съ мощами; лампада 1630 г., даръ патр. Филарета Никитича; кадило, вкладъ ц. Мих. Ѳеодор. въ 1631 г.; ковшъ серебр., вкладъ ц. Алексѣя Михайловича. Въ библиотекѣ хранятся: евангеліе 1627 г. и 1681 г. и Требникъ Петра Могилы.

При мон—рѣ богадѣльня, больница для инокинь; училище для дѣвочекъ.

Въ мон—рѣ на кладбищѣ погребены: А. Вельтманъ, М. Н. Катковъ, С. А. Юрьевъ.

Мон—рѣ владѣетъ 31 дес. земли.

Игуменія. Монахинь 51, послушницъ 24.

Е. Ушакова, Краткій историческій очеркъ Московскаго Алексѣевскаго дѣвичьяго монастыря, М. 1877, стр. 1—64; И. Токмаковъ, Историческое и археологическое описаніе Московскаго Алексѣевскаго дѣвичьяго монастыря, М. 1889,

стр. 1—123; Н. Романскій, Чудотворная икона Грузинской Богоматери въ Московскомъ Алексѣевскомъ женскомъ монастырѣ, М. 1903, стр. 1—20; свщ. Григ. Орловъ, Игуменія Автопія, настоятельница Московскихъ монастырей, Страстного и Алексѣевского, М. 1906, стр. V+141; Заѣрицскій. т. I, № 10, стр. 72—73; Строевъ, столб. 225—226; Любвицкій, стр. 15; Мартиновъ, 50, 87, 23, 72; архим. Іосифъ, стр. 166—169; Пискаревъ, стр. 77; АБГМ., столб. 619, Гротовъ, въ 15 мѣстахъ; Вѣдомости, стр. 54—55.

497. Московскій-Вознесенскій 1-го класса общежительный женскій монастырь, въ Кремль, на Вознесенской площади, у Спасскихъ воротъ.

Основанъ въ 1407 г. инокиней Евфросиніею (въ мѣръ княгиня Евдокія Димитріевна, супруга великаго князя Димитрія Іоанновича Донского). Монастырь частью сгорѣлъ въ 1415 г.; возобновленъ въ 1467 г. вел. кн. Маріею Ярославной, супругой сына Евфросиніи Василя Темнаго; черезъ 16 лѣтъ монастырь снова пострадалъ отъ пожара; въ 1518—19 гг. онъ былъ опять возобновленъ вел. кн. Василіемъ Іоанновичемъ. Съ этого времени соборный м—рскій храмъ неоднократно подвергался бѣдствіямъ отъ пожаровъ: въ 1547 г., 1571 г. и въ 1626 г. По повелѣнію импер. Петра I онъ былъ возобновленъ въ 1721 г. По уходѣ французовъ Вознесенскій храмъ былъ освященъ въ 1814 г. Въ 1870 г. онъ былъ внутри поправленъ и украшенъ. Въ 1889 году, 7 Іюля, въ день кончины мѣстночтимой княгини инокини Евфросиніи, м—ръ праздновалъ 500-лѣтній юбилей своего существованія, разрѣшенный на основаніи того соображенія, что въ лѣтописяхъ сохранилось лишь извѣстіе, глухо говорящее объ основаніи м-ря *по отшествіи къ Богу* кн. Димитрія Донского († 19 мая 1389 г.), а въ 1407 г. 20 мая началъ строиться каменный соборный храмъ.

Храмовъ три каменныхъ: 1) соборный, въ честь Вознесенія Господня, съ двумя придѣлами: въ честь иконы Б. М. „Всѣхъ Скорбящихъ Радости“, (устроенъ имп. Анной Іоанновной въ 1731 г.), и въ честь „Успе-

нія Божіей Матери“; 2) во имя преподобнаго Михаила Малейна, съ придѣломъ во имя св. мученика Феодора Пергійскаго; 3) теплый во имя св. великомученицы Екатерины, съ двумя придѣлами: правымъ—въ честь Казанской иконы Б. М. и лѣвымъ—въ честь Рождества Іоанна Предтечи. Мощи св. княгини Евдокіи, въ иночествѣ Евфросиніи, почиваютъ подъ спудомъ, за правымъ столбомъ, при южной стѣнѣ соборнаго храма



Московскій Вознесенскій монастырь.

Вознесенія. Въ день отданія Пасхи, послѣ поздней литургіи, совершается обнесеніе плащаницы кругомъ соборнаго храма. Въ первое воскресенье послѣ недѣли „всѣхъ святыхъ“, на память о пожарѣ въ монастырѣ 1737 г., совершается празднество въ честь иконы Б. М. „Неопалимая Купина“. Предъ позднею литургіею

въ это воскресенье крестный ходъ внутри монастыря.

Въ храмъ Вознесенія погребены русскія княгини, царицы и царевны:

- 1) Царица Евдокія Лукіановна, вторая супруга царя Михаила Ѳеодоровича, † 18 августа 1645 г.;
- 2) Царица Марія Ильинична, первая супруга царя Алексѣя Михайловича, † 3 марта 1669 г.;
- 3) Царица Наталія Кирилловна, вторая супруга Алексѣя Михайловича, † 25 января 1694 г.;
- 4) Царица Марія Петровна, въ инокиняхъ Елена, супруга царя Василія Іоанновича Шуйскаго, † въ іюль 1626 г.;
- 5) Первая супруга царя Ѳеодора Алексѣевича, царица Агаѳея Симеоновна, † 14 іюля 1681 г.;
- 6) Дочь Алексѣя Михайловича, царевна Ѳеодора Алексѣевна, младенецъ 3-хъ лѣтъ, † 28 ноября 1667 г.;
- 7) Седьмая супруга царя Іоанна Васильевича Грознаго, царица Марія Ѳеодоровна, въ инокиняхъ Марѳа, † 1608 г.;
- 8) Третья супруга царя Іоанна Васильевича Грознаго, царица Марѳа Васильевна, † 13 ноября 1571 г.;
- 9) Вторая супруга царя Іоанна Васильевича Грознаго, царица Марія Темрюковна, родомъ черкешенка, † 1 сентября 1569 г.;
- 10) Первая супруга царя Іоанна Васильевича Грознаго, царица Анастасія Романовна, † 7 августа 1560 г.;
- 11) Вторая супруга В. Кнз. Василія III Іоанновича, В. Кнг. Елена Васильевна (Глинская), † 3 апрѣля 1538 г.;
- 12) Супруга В. Кнз. Іоанна Васильевича III, В. Кнг. Софія Ѳоминична, † 17 апрѣля 1503 г. (дочь деспота Морейскаго, племянница послѣдняго греческаго императора Константина Палеолога);
- 13) Первая супруга В. Кнз. Іоанна Васильевича III, В. Кнг. Марія Борисовна, † 22 апрѣля 1467 г.;
- 14) Супруга В. Кнз. Василія Васильевича Темнаго, В. Кнг. Марія Ярославна, въ инокиняхъ Марѳа, † 4 іюля 1484 г.;
- 15) Супруга В. Кнз. Василія I Димитріевича, сына Донскаго, дочь князя Литовскаго, В. Кнг. Софія Витовтовна, † 15 іюня 1453 г.;
- 16) Супруга царя Ѳео-

дора Іоанновича, Ирина Θεодоровна. (Годунова), первая самодержавная царица; она отказалась отъ престола и приняла постриженіе въ Новодѣвичьемъ монастырѣ съ именемъ Александры. Шесть лѣтъ прожила она въ м—рѣ и мирно скончалась въ 1604 году; 17) Дочь царя Іоанна Грознаго отъ первой супруги его царицы Анастасіи Романовны, царица Марія Іоанновна (младенецъ), † 1551 г.; 18) Дочь царя Θεодора Іоанновича, царица Θεодосія Θεодоровна. (младенецъ), † 1593 г.; 19) Дочь царя Василія Іоанновича Шуйскаго, царица Анна Васильевна (младенецъ); 20) Вторая дочь царя Михаила Θεодоровича, царица Пелагія Михайловна (младенецъ), † 25 января 1628 г.; 21) Дочь царя Михаила Θεодоровича, царица Марія Михайловна. (младенецъ), † 21 сентября 1632 г.; 22) Дочь царя Михаила Θεодоровича, царица Софія Михайловна (младенецъ), † 23 іюня 1636 г.; 23) Дочь царя Михаила Θεодоровича, царица Евдокія Михайловна (младенецъ), † 10 февраля 1637 г.; 24) Дочь царя Іоанна V Алексѣевича царица Марія Іоанновна (младенецъ), † 14 февраля 1692 г.; 25) Дочь царя Іоанна Алексѣевича, царица Θεодосія Іоанновна (младенецъ), † 12 мая 1691 г.; 26) Первая супруга царя Михаила Θεодоровича, царица Марія Владиміровна (Долгорукова), † 6 января 1625 г.; 27) Дочь царя Алексѣя Михайловича и первой супруги его царицы Маріи Ильиничны, царица Анна Алексѣевна (младенецъ), † 3 марта 1659 г.; 28) Дочь царя Алексѣя Михайловича, царица Евдокія Алексѣевна, † 19 лѣтъ отъ роду 18 февраля 1669 г.; 29) Великая старица Іуліанія Θεодоровна, мать царицы Анастасіи Романовны; 30) Вторая супруга царевича Іоанна Іоанновича, сына царя Іоанна Грознаго, Параскева Михайловна (Соловухъ); 31) Дочь царевича Алексѣя Петровича, царица Наталія Алексѣевна, † 22 ноября 1728 г.; 32) Дочь царя Михаила Θεодоровича, царица Татіана Михайловна,

† 71 г. отъ роду 24 августа 1707 г.; 33) Третья дочь царя Михаила Ѳеодоровича, царица Анна Михайловна, передъ смертью приняла схиму съ именемъ Анеусы и † 27 октября 1693 г.

Въ м—рѣ погребены также (только точное мѣсто погребенія неизвѣстно):

1) Супруга Кнз. Юрія Димитріевича, сына Донского, Кнг. Анастасія Георгіевна, † въ 1422 г.; 2) Супруга Кнз. Петра Димитріевича, сына Донского, Кнг. Евфросинія Поліевктовна, приняла схиму и † въ 1466 г.; 3) Супруга сына вел. кн. Іоанна III, кн. Іоанна, названнаго Младымъ, кнг. Елена Стефановна, дочь Молдавскаго государя, † въ 1505 г.; 4) Дочь царя Іоанна Васильевича Грознаго и супруги его, царицы Анастасіи Романовны, царица Евдокія Іоанновна, † въ 1558 г.; 5) Первая супруга царевича Іоанна Іоанновича, сына царя Іоанна Грознаго, в. кн. Евдокія Богдановна, пострижена по волѣ царевича въ монашество подъ именемъ Александры и † въ 1620 г.

Противъ царскихъ вратъ придѣльнаго храма во имя Б. М. „Всѣхъ Скорбящихъ Радости“ погребена дочь царя Іоанна V Алексѣевича, царица Параскева Іоанновна, † 8 октября 1731 г.

Въ ризницѣ, находящейся надъ придѣльнымъ Успенскимъ храмомъ Вознесенскаго собора, сохраняется много утвари и драгоценныхъ вкладовъ царей и царицъ, и другихъ замѣчательныхъ въ томъ или другомъ отношеніи личностей. Всѣ эти вклады относятся къ XVII вѣку и первой четверти XVIII вѣка и состоятъ большею частію изъ вещей, употребляемыхъ при богослуженіи.

Изъ нихъ замѣчательны: два евангелія (1681 и 1698 г.) на александрійской бумагѣ, украшенныя серебромъ, жемчугомъ и драгоценными камнями; два на-престольныхъ восьмиконечныхъ креста, золотые, съ частицами св. мощей, богато украшенныя жемчугомъ

и драгоценными камнями—оба креста пожертвованы царемъ Михаиломъ Ѳеодоровичемъ; потиръ, дискосъ, звѣздца и лжица золотые, (пожертвованы царемъ Алексѣемъ Михайловичемъ въ 1659 г.); Смоленская икона Б. М., шитая по шелковой матеріи золотомъ и серебромъ (по краямъ иконы вышиты золотомъ два тропаря Богородицѣ); плащаница, шитая серебромъ и шелками (по краямъ ея серебромъ вышитъ тропарь „во гробѣ плотски“); тринадцать покрововъ на надгробіа царицъ, княгинь, царевенъ и княженъ, погребенныхъ въ Вознесенскомъ соборномъ храмѣ; грамоты на владѣніе имуществами, пожалованныя царями въ разное время.

М—рь владѣеть 195 дес. земли.

Игуменія. Монахинь 62, послушницъ 45.

Свщ. Александръ Пшевичиковъ, Соборный храмъ Вознесенія Господня въ Вознесенскомъ дѣвичьемъ монастырѣ въ Москвѣ, М. 1886, стр. II+134; Пятисотлѣтіе Московскаго Вознесенскаго дѣвичьяго первокласснаго монастыря, М. 1889, тр. 1—20; свщ. Ал. Пшевичиковъ, Краткое историческое описаніе первокласснаго Вознесенскаго дѣвичьяго монастыря въ Москвѣ, М. 1894, стр. 6 вклон. +140; Святая благовѣрная великая княгиня Московская Евдокія, въ инокиняхъ преобладала Евфросинія, основательница Московскаго Вознесенскаго дѣвичьяго монастыря, М. 1899, стр. 1—32; архив. Пшевъ, стр. 151—153; Зѣврисскій, т. II, № 722, стр. 95—99; Строевъ, столб. 223—224; Любавецкій, стр. 15; Ростія, т. I, стр. 216; Мартиновъ, въ 6 мѣстахъ; архив. Іосифъ, стр. 69—72; Игатовъ, стр. 78; АКГШ., столб. 620; Вѣстникъ первой Всеросс. выставки монастырскихъ работъ, 1904, № 11; Каталогъ этой выставки, стр. 16; Вѣдомость, стр. 34—35.

498. Новодѣвичій 1-го класса необщезительный женскій монастырь, на окраинѣ города, противъ Воробьевыхъ горъ, на бер. Москвы-рѣки, близъ Дѣвичьяго поля.

Основанъ въ 1524 г. вел. кн. Василиемъ Ивановичемъ, въ память возвращенія Россіи Смоленска, на мѣстѣ встрѣчи и проводовъ чуд. иконы Смоленской Бож. Матери, назыв. „Одигитри“, и назывался „Пречистыя Одигитри Новымъ дѣвичьимъ“. Въ 1525 г. 28 іюля изъ Благовѣщенскаго собора въ обитель былъ торжественно перенесенъ списокъ съ Смоленской иконы.

Вел. кн. Васи́лемъ III, а потомъ Іоанномъ IV, мон—ръ былъ надѣленъ нѣсколькими дворцовыми деревнями и селами, и пожалованъ тарханскими и несудимыми грамотами. Послѣ смерти ц. Θεодора Іоанновича, супруга его ц. Ирина постриглась въ мон—рѣ подъ именемъ Александры. Въ Смутное время м—ръ былъ разоренъ; нѣсколько разъ переходилъ онъ въ руки непріятеля и служилъ крѣпостью; въ 1611 г. панъ Гонсѣвскій выжегъ его. Со вступленіемъ на престолъ ц. Михаила Θεодоровича, мон—ръ былъ возстановленъ и возобновленъ, а при царяхъ Алексѣѣ Мих. и Θεодорѣ Алексѣевичѣ надѣленъ вотчинами, украшенъ ихъ вкладами и сдѣлался ихъ „богомольемъ“. Съ этого времени начинается процвѣтаніе мон—ря.



Московскій Неведѣвичій монастырь.

Для управленія вотчинъ мон-рскихъ, для суда и завѣдыванія сборами мон—ря, въ немъ учрежденъ былъ особый приказъ, который при Петрѣ I былъ подчиненъ Преображенскому приказу. Во время стрѣлецкихъ бунтовъ въ этомъ приказѣ производился допросъ, на стѣнахъ м—ря вѣшали виновныхъ стрѣльцовъ.

Въ 1724 г. при мон—рѣ было основано заведеніе для пріема и содержанія подкидышей и дѣтей жен. пола, ихъ находилось болѣе 250 ч.; здѣсь ихъ обучали пряденію голланд. нитокъ, и плетенью кружевъ выписанныя Петромъ I питомицы Брабантскихъ мон—рей.

Въ 1727 г., согласно постановленію Верховн. Тайнаго Совѣта, по собственному желанію была переведена изъ Шлиссельбурга въ мон—ръ бывшая царица Евдокія Ѳеодоровна, а передъ тѣмъ въ мон—ръ въ 1689 г. была пострижена царевна Софія Алексѣевна подъ именемъ Сусанны и прожила до 1704 г., передъ смертью принявъ схиму съ именемъ Софіи. Съ 1764 г., мон—ръ зачисленъ въ 1-й классъ.

Въ 1812 г. обитель была занята французами, и въ немъ, по приказанію Наполеона, была устроена батарея; мон—ръ отъ окончательнаго пожара былъ спасенъ казначеей Саррой, а главная ризница передъ тѣмъ вывезена въ Вологду.

Храмовъ въ мон—ръ семь: 1) соборный въ честь Смоленской иконы Божіей Матери, по преданію, построенъ фрязиномъ Алевизомъ, возобновленъ при царѣ Борисѣ Годуновѣ въ 1598 г.; стѣны, своды и столбы покрыты фресками, изображающими событія Ветх. и Нов. Завѣта и чудеса Смоленской иконы Бож. Матери; стѣнопись произведена въ 1666 г., поновлена въ XVIII в., иконы въ иконостасѣ, принадлежавшія царицамъ и царевнамъ, комнатныя, походныя и келейныя, стариннаго письма; въ храмѣ находятся 15 серебряныхъ ковчеговъ и 14 крестовъ съ частями св. мощей, часть руки св. муч. Ѳеодосіи, престоль покрытъ серебрян. чекан. работы ризой съ деревян. рѣзной стѣнью работы 1653 г.; придѣлы при храмѣ: лѣвый во имя св. апост. Прохора и Никанора, южный—во имя Чуда св. Арханг. Михаила; за соборн. стѣною—во имя св. мученицъ Софіи и дочерей ея Вѣры, Надежды и Любви. 2) въ честь Успенія Бож. Матери, трапезный, теплый, освященъ въ 1687 г.; придѣловъ два: во имя св. еван. Іоанна Богослова и во имя св. ап. Іакова. 3) въ честь Сошествія Св. Духа, вверху, надъ трапезнымъ храмомъ. 4) во имя Св. Амвросія Медиоланскаго, больничный, сооруженъ архіеп. Моск. Амвросіемъ Зертисъ-Камен-

скимъ. 5) въ честь Преображенія Господня, надъ сѣверными воротами, освященъ патр. Іоакимомъ въ 1688 г.; 6) во имя Покрова Пр. Богородицы, надъ южными воротами. 7) во имя преп. Варлаама и Іосафа. въ нижн. ярусѣ колокольни.

Въ м-рѣ имѣются слѣд. замѣчательныя иконы: 1) Смоленская икона Б. М., списокъ 1456 года, мѣстная въ соборномъ храмѣ; 2) Иверская икона Б. М., списокъ 1648 года съ подлинной иконы, исполненный на Аѳонѣ — у южной стѣны соборнаго храма; 3) пять иконъ Симона Ушакова: Господа Вседержителя — мѣстная въ соборномъ храмѣ, архидіакона Никанора и архид. Стефана — на сѣв. и южн. дверяхъ алтаря соб. храма, избранныхъ святыхъ, соименныхъ членамъ семейства царя Алексѣя Михайловича — около сѣверныхъ дверей собора, и икона седьмого вселенскаго собора — въ алтарѣ соборнаго храма.

Въ ризницѣ, помѣщающейся въ трапезѣ Софійскаго храма, замѣчательны изъ крестовъ — золотой, даръ царевны Евдокіи Алексѣевны 1677 года; много облаченій, даренныхъ государями, нѣсколько вещей изъ царской хоромной посуды: стопы, чарки, блюда; особенно замѣчательна по рѣдкой работѣ плащаница, шитая въ 1546 г. въ мон — рѣ, принесенная въ даръ Смоленскому епископу Гурію, похищенная поляками 1612 году, подаренная ими Базиліанскому униатскому монастырю въ Вильнѣ, въ 1820-хъ годахъ пожертвованная монахами въ Пулавскій музей кн. Адама Чарторыжскаго, въ августѣ 1864 года отысканная въ Клемшовскомъ замкѣ графовъ Замойскихъ въ Люблинской губ. и возвращенная Новодѣвичьему м — рю.

На колокольнѣ имѣется нѣсколько старинныхъ колоколовъ: 1) малый зазвонный, литой при Грозномъ и митр. Макаріѣ въ 1551 году; 2) данный кн. Алексѣемъ Ивановичемъ Воротынскимъ въ 1628 году; 3) данный матерью царя Михаила инокиней Марѳой въ

1630 году; 4) съ латинской надписью: „*Me fecit Daventriae. a. 1673. Henryck. Thor. Horst. Amor vincit omnia*“; 5) литой въ Москвѣ при царѣ Алексѣѣ Михайловичѣ въ 1651 году.

Въ мон—рѣ сохранились келліи, въ которыхъ жила ц. Евдокія Ѳеодоровна съ 1727—1731 г.; въ нихъ хранится портретъ или „знамя царевны Софіи Алексѣевны“, писан. маслян. красками на холстѣ, рѣдкій по своему выполненію.

Въ соборномъ храмѣ 4 гробницы: вел. кн. Софіи Алексѣевны († 3 іюля 1704 г.), въ схимѣ Софіи: царицы Евдокіи Ѳеодоровны († 27 авг. 1731 г.), царевень Евдокіи и Екатерины Алексѣевенъ; подъ алтаремъ храма каменная гробн. вел. кн. Анны Іоанновны († 1550 г.), дочери Іоанна Грознаго; плиты кн. Одоевскихъ, Воротынскихъ и др. На кладбищѣ вокругъ собора и Успен. церкви—могилы: матери митр. Платона, Татіаны Левшиной († 1771 г.), партизана Ден. Вас. Давыдова († 1839 г.); писателей: Загоскина, Мих. Ник. († 1852 г.); Лажечникова, Ив. Ив. († 1869 г.); Сушкова, Ник. Вас. († 1871 г.); Чехова, Ант. Павл. († 1904 г.); госуд. дѣят. Милютина, Ник. Алекс. († 1872 г.); академ. Погодина, Мих. Петр. († 1875 г.); профес. Бодянского († 1877 г.); историка Соловьева, Серг. Мих., († 1879 г.); археолога гр. Уварова, Алек. Серг. († 1887 г.).

На кладбищѣ же, за алтаремъ соборнаго храма, находится палатка съ крестомъ, подъ которой погребена первая игуменія Новодѣв. м-ря, схимонахиня Елена (Дѣвочкина), скончавшаяся 18 ноября 1548 года.

Крестные ходы: изъ Кремля въ мон—рѣ 28 іюля; въ пятницу Святой недѣли—вокругъ мон—ря; 13 мая въ воспоминаніе основанія обители на колодець Вавилонъ, отстоящій на 1 версту отъ мон—ря; 1 августа—на Москву-рѣку; 15 августа внутри обители; въ Вербное Воскресеніе и Свѣтлый понедѣльникъ; 4

октября; 9 октября въ память сохраненія обители отъ непріятели въ 1812 г.

При мон—рѣ помѣщаются: пріютъ для воспита- нія сиротъ-дѣвочекъ (открытъ въ 1871 г.), при немъ училище (Филатьевское), двѣ богадѣльни для монахинь и послушницъ. Мон—ръ владѣетъ 46 дес. земли подъ огородами, луговой и сѣнокосной.

Игуменія. Монахинь 64, послушницъ 49.

Свщ. Ник. Антушевъ, Историческое описаніе Московскаго Новодѣвичьаго монастыря, М. 1885, стр. 6 непом.+128+XCVI; Въ Новодѣвичій монастырь крестный ходъ 28 іюля, М. 1887, стр. 1—36; А. Н. Успенскій, Пять вновь откры- тыхъ явонъ явсти Симова Ушакова, М. 1901, стр. 1—16; Д. Тревезъ, Иконы царскаго икографа Симова Ушакова въ Московскомъ Новодѣвичьемъ монастырѣ, М. 1901, стр. 59+4 непом.; Д. Тревезъ, Иконостасъ Смоленскаго собора Москов- скаго Новодѣвичьаго монастыря. Образцовый русскій иконостасъ XVI—XVII вѣ- ковъ, съ прибавленіемъ краткой исторіи иконостаса съ древнѣйшихъ временъ, М. 1902, стр. XIII+184+1 непом.; Московская Церковная Старина, т. I, М. 1904, стр. 1—8 особаго счета (статья свщ. І. Кузнецова, Могилы первой игу- меніи Московскаго Новодѣвичьаго монастыря схимонахини Флоры); Записки, т. II, № 1017, стр. 244—246; Строевъ, столб. 224—225; Любимецкій, стр. 15; Россія, т. I, стр. 225; Мартиновъ въ 12 мѣстахъ; архив. Іосифъ, стр. 164—166; Игнатовъ, стр. 82—83; АВГМ., столб. 824; Грозомъ въ 6 мѣстахъ; Русскій Вѣстникъ. 1901, декабрь, стр. 584—589; Вѣдомость. стр. 54—55.

499. Ивановскій 2-го класса общежительный женскій монастырь, близъ улицы Солянки, въ Иванов- скомъ переулкѣ. Время основанія съ точностью неиз- вѣстно; но онъ уже существовалъ въ XVI вѣкѣ; въ 1737 г. пострадалъ отъ „Троицкаго“ пожара 30 мая; въ 1748 г. снова погорѣлъ; возобновленъ въ 1761 г. на средства имп. Елисаветы Петровны; въ 1813 г. былъ упразд- ненъ и обращенъ въ приходскую церковь; восстано- вленъ въ 1859 году на средства подполковницы Ели- заветы Алексѣевны Макаровой-Зубачевой и освященъ 19 окт. 1879 г.

Въ 1610 г. здѣсь пребывали въ заточеніи: супруга царя Василя Шуйскаго царица Марья Петровна, на- сильно постриженная въ иночество; вторая супруга старшаго сына Іоанна Грознаго царевича Іоанна Пе-

лагія Михайловна, въ иночествѣ Параскева († въ 1620 г.); съ 1785 г. инокиня Досиеея, въ міру принцесса Августа Тараканова († въ 1810 г.); съ 1768 г. въ склепѣ подъ соборнымъ храмомъ, а затѣмъ въ особомъ застѣнкѣ подъ крѣпкимъ карауломъ, помѣщица Дарья Николаевна Салтыкова, извѣстная подъ именемъ Салтычихи († въ 1800 г.). Здѣсь же были похоронены основатели секты „людей Божіихъ“—хлыстовъ: Иванъ Тимофеевичъ Сусловъ и преемникъ его Прокопій Даниловичъ Лупкинъ (трупы ихъ были вырыты въ 1739 г. по сенатскому указу и выброшены за городъ въ поле);



Московскій Ивановскій монастырь.

Храмовъ два: 1) соборный въ честь Усѣкновенія главы св. Іоанна Предтечи, съ двумя придѣлами: въ честь Казанской иконы Богоматери и во имя св. Николая Чудотворца; 2)—больничный, во имя праведной Елисаветы (память 24 апрѣля). Въ соборѣ находится древняя чудотворная икона св. Іоанна Предтечи. Въ соборномъ храмѣ погребена мѣстнотимая схимонахиня Марѳа, въ міру Дарія († 1 марта 1638 г.). Иконописная школа для сестеръ обители, ясли для дѣтей.

Около станці Николаевской ж. д. „Химки“ (въ Московскомъ уѣздѣ) находится монастырскій хуторъ „Чернецово“. При немъ деревянный храмъ во имя преп. Сергія Радонежскаго. Церковно-приходская школа.

М—рь владѣеть 150 дес. лѣса при Чернецовѣ.

Игуменія, монахинь 20, послушницъ рясофорныхъ и проживающихъ на испытаніи 260.

Ряз. свѣд. (1901 г.); Снегаревъ, Русскія достопамятности, выд. V, Ивановскій монастырь въ Москвѣ, М. 1862, стр. 1—19; Московскій Ивановскій женскій монастырь, М. 1879, стр. 1—31; свѣд. Рас. Рудиевъ, Обновленіе Московскаго Ивановскаго женскаго монастыря, М. 1879, стр. 1—12; И. Токмаковъ, Краткій историческій очеркъ Московскаго Ивановскаго дѣвичьяго монастыря, М. 1882, стр. 1—28; свѣд. В. Рудиевъ, Блаженная схимонахиня Марѳа, подвижница Московскаго Ивановскаго монастыря, М. 1899, стр. 1—20; *idem*, изд. 3, М. 1901, стр. 1—23; Звѣриискій. т. I, № 208, стр. 151—152; Струевъ, столб. 232; Мартыновъ, въ 10 мѣстахъ; архим. Іосифъ, стр. 172—173; Игнатовъ, стр. 81—82; АКГМ., столб. 623; Грозовъ, стр. 86; Православное Обозрѣніе 1862, июль, стр. 324—328; Русская Старина, 1874, стр. 497—548; Каталогъ П. В. В. М. Р., стр. 17; Вѣдомость, стр. 56—57. О яловкѣ Доскоетъ см. прим. на стр. 399.

500. Рождественскій 2-го класса необщежительный женскій монастырь, въ Бѣломъ городѣ, на полугорѣ, подъ которою протекала рѣчка Неглинная, на углу Рождественки и Трубной площади. Основанъ около 1386 г. матерью кн. Владиміра Андреевича Храбраго, кн. Маріей, въ схимѣ Марѳой († въ 1389 г.). Въ 1525 г. здѣсь была насильственно пострижена супруга вел. князя Василія III—Соломонія Сабурова.

Храмовъ три: 1) соборный въ честь Рождества Пресв. Богородицы, съ двумя придѣлами, одинъ—Сожествія Св. Духа (освященъ въ 1814 г.), и другой—во имя св. Димитрія Ростовскаго (освященъ въ 1820 г.); 2) во имя Іоанна Златоуста, построенный въ 1676 г., съ двумя придѣлами, одинъ—во имя св. Николая Чудотворца, и другой—во имя св. прав. Филарета Милостиваго (освященъ въ 1869 г.); 3) во имя св. свящ. муч. Еягенія (память его празднуется 7 марта), построенный подъ колокольнею въ 1835 г.

При монастырь имѣется пріютъ для малолѣтнихъ дѣвочекъ съ обученіемъ ихъ грамотѣ и рукодѣлю.

М—рь владѣеть 30 дес. земли.

Игуменія, монахинь 23, послушницъ неуказныхъ—210, указныхъ 15.

Ран. свѣд. (1901 г.); И. Голмакова, Краткій историческій очеркъ Московскаго Рождественскаго женскаго монастыря, М. 1881, стр. 1—16; Заѣришскій, т. II, № 1124, стр. 294—299; Строевъ, столб. 227; Любимецкій, стр. 15; архив. Іосифъ, стр. 170—171; Игнатъ, стр. 84; АКГМ., столб. 625; КПВВМР., стр. 10; Издѣность, стр. 56—57.

501. Зачатіевскій 3-го класса, необщежительный женскій монастырь близъ улицы Остоженки, на въ 1-мъ Зачатіевскомъ переулкѣ.

Основанъ въ 1547 г. на мѣстѣ существовавшего до пожара 1547 г. Алексѣевского женскаго мон—ря, переведеннаго тогда на мѣсто, гдѣ нынѣ храмъ Христа Спасителя, оставшимися старицами этого м—ря; вновь былъ устроенъ при царѣ Θεодорѣ Ивановичѣ, по преданію въ 1584 г., съ двумя храмами во имя Зачатія Пр. Богородицы и Рождества Пр. Богородицы, и пожалованъ „ругой“; въ Смутное время былъ сожженъ поляками; возобновленъ въ 1623 году; въ 1764 г. отъ м—ря отобраны земли и м—рь зачисленъ въ 3-й классъ, съ опредѣленіемъ ему жалованья. Средства содержанія м—ря были улучшены импер. Павломъ I. Въ 1812 г. м—рь былъ разоренъ непріателемъ, и возобновленъ вскорѣ на отпущенныя Св. Синодомъ деньги.

Храмовъ три: 1) соборный, въ честь Рождества Пр. Богородицы, каменный, готическ. стиля, построенъ въ 1807 г.; въ немъ придѣлы: во имя Зачатія св. Анны, вверху, на хорахъ; въ трапезѣ—во имя св. великомуч. Θεодора Стратилата; во имя свят. Алексія Митроп. Москов.; 2) въ честь Сошествія Св. Духа, построенъ въ 1850 г. на средства вдовы полк. Вѣры Михайловны Головиной; 3) надъ вратами, въ честь иконы Нерукотвореннаго Спаса, построенъ въ 1696 г.

Въ м—рѣ имѣются двѣ мѣстночтимыя иконы Б. М.— „Милующая“ и „Неопалимая Купина“.

При м—рѣ богадѣльня для престарѣлыхъ инокинь.

М—рѣ владѣеть 30 дес. сѣнокосн. земли въ Брон. уѣздѣ при селѣ Саломыковѣ, 150 дес. лѣса въ Звенигор. уѣздѣ, рыбной ловлей на р. Москвѣ въ Звенигор. уѣздѣ, мельницей на р. Истрѣ въ Клин. уѣздѣ, и получаетъ отъ казны 380 р. 27 коп.

Игуменія, монахинь 27, послушницъ 25.

1. Сивриновъ, Историческое описаніе Московскаго Зачатіевскаго дѣвичьяго монастыря, М. 1884, стр. 1—90; Заѣрянскій, т. II, № 803, стр. 135—136; Строевъ, столб. 228—229; Либиневскій, стр. 13; Россія, т. I, стр. 225; Мартиновъ, стр. 48; архив. Іосифъ, стр. 169—170; Игватовъ, стр. 90; АКГМ., столб. 622; Грозовъ, въ « мѣстахъ; Вѣдомость, стр. 56—57

502. Никитскій 3-го класса необщежительный женскій монастырь, на Большой Никитской улицѣ.

Основанъ въ XVI в., по клировымъ вѣдомостямъ монастыря въ 1582 г. бояриномъ Никитою Романовымъ, дѣдомъ ц. Михаила Ѳеодоровича, на мѣстѣ бывшей прежде церкви св. великомуч. Никиты съ придѣломъ Введенія Божіей Матери во храмъ. Въ 1684 г. м—рѣ былъ опустошенъ пожаромъ. Въ 1764 г. м—рѣ зачисленъ въ 3-й классъ по штату. Особенно м—рѣ пострадалъ въ 1812 г., когда онъ былъ опустошенъ непріателемъ: мон—рѣ сгорѣлъ, —осталась только церковь св. Димитрія Солунскаго. Послѣ пожара, не имѣя средствъ для возстановленія, м—рѣ архіеп. Августиномъ былъ предназначенъ къ упраздненію, но возстановленъ на частныя пожертвованія.

Храмовъ три: 1) во имя св. великомучен. Никиты, (построена въ XVI в., нѣсколько разъ возобновлялся, послѣдній разъ въ 1890 г.; при немъ два придѣла— въ честь Введенія Пр. Богородицы во храмъ, теплый, и во имя Св. Николая чудотворца, (освященъ въ 1833 г.); 2) съ южной стороны прилегаетъ къ нему

храмъ во имя св. великомуч. Димитрія Солунскаго, (быль до основанія м—ря приходск. церковью, присоединенъ къ м—рю въ 1767 г. и въ 1894 г. возобновленъ); 3) надъ колокольнею, около св. воротъ, во имя Обновленія храма Воскресенія Христова, (возстановленъ въ 1861—1868 г.). Въ воротахъ м—ря въ 1877 г. устроена теплая часовня во имя св. великомуч. Никиты.

На хуторъ близъ дер. Катюшки, по Савеловской жел. дорогѣ, храмъ во имя преп. Серафима Саровскаго (устроенъ въ 1904 г.) и церковная школа на 50 дѣтей обоего пола.

При м—рѣ имѣется женская перковно-приходск. Никито-Романовская школа.

М—рю принадлежатъ 33 дес. земли огородн. и луговой, и водяная мельница.

Игуменія. Монахинь 23, послушницъ 29.

П. Хавскій, Краткая исторія Московскаго женскаго Никитскаго монастыря, М. 1866, стр. 1—15; И. Токазовъ, Историческое и археологическое описаніе Московскаго Никитскаго дѣвичьяго монастыря, М. 1888, стр. 1—59; прот. Х. Милославскій, Московскій Никитскій дѣвичій монастырь. Описаніе его в исторіи его церквей и колокольна, М. 1900, стр. 1—19; Зятковскій, т. II, № 949, стр. 214; Строевъ, столб. 229; Любимедкій, стр. 15; Мартыновъ, стр. 86, 26, 54; архив. Іосифъ, стр. 170; Игнатовъ, стр. 82; АКГМ., столб. 623; Грозовъ, въ 8 мѣстахъ; Моск. Церк. Вѣдомости, 1900, № 46; КПВВМР., стр. 16; Вѣдомость, стр. 56—57.

503. Скорбященскій 3-го класса общежительный женскій монастырь. Основанъ княжной Александрой Владимировной Голицыной, на мѣстѣ ея владѣнія, гдѣ въ половинѣ XIX столѣтія былъ ею устроенъ пріютъ для иногороднихъ монахинь сборщицъ. Монастырь находится на Долгоруковской улицѣ (прежней Острожной), недалеко отъ Бутырской заставы; открытъ въ 1890 году.

Храмовъ четыре: 1) въ честь иконы Б. М. Всѣхъ Скорбящихъ Радости, домовый, по которому и монастырь названъ Скорбященскимъ, сооруженный княж-

ной Голицыной для своей больной матери кн. Праск. Ник. Голицыной, и освященный въ 1856 г. митр. Филаретомъ; 2) во имя Спаса Всемилостиваго, соборный, освященный въ 1894 г., съ придѣлами—въ честь иконы Богоматери, именуемой „Скоропослушница“, (устроенъ на средства А. А. Смирновой, въ иночествѣ Рафаилы) и, во имя 12 Апостоловъ (устроенъ на средства купца И. Е. Ефимова); 3) во имя архангела Рафаила, (освященъ въ 1900 г.); 4) въ честь Тихвинской иконы Б. М. на монастырск. кладбищѣ (освященъ въ 1891 г.). Игуменія. Монахинь 21, послушницъ 21.

Зѣвревскій, т. I, № 582, стр. 288; архлм. Іосифъ, стр. 173; Игватювъ, стр. 78; АВГМ. столб. 620—621; КПВВМР., стр. 16; Вѣдомость, стр. 56—57.

504. Страстной 3-го класса необщежительный женскій монастырь на Страстной площади. Построенъ царемъ Алексѣемъ Михайловичемъ въ 1654 г. во имя Страстной иконы Бож. Матери, отъ которой онъ и получилъ свое названіе.

Храмовъ четыре: 1) соборный двухъэтажный, вверху—въ честь Страстной иконы Б. М. (построенъ въ 1646 году) съ придѣломъ въ имя преп. Нила Столбенскаго (устроенъ въ 1899 году); 2) внизу во имя архистратига Михаила, съ двумя придѣлами,—одинъ на правой сторонѣ, въ свѣтлой галлерей, во имя св. великомуч. Анастасіи Узорѣшительницы (освященъ митрополитомъ Филаретомъ въ 1844 г.), и другой во имя Николая Чудотворца; 3) во имя Алексія челоуѣка Божія, надъ монастырскими вратами (построенъ въ 1855 г.); 4) трапезный, во имя Печерскихъ угодниковъ (устроенъ въ 1899 году).

Въ соборѣ находятся: чудотворная Страстная икона Б. М., и двѣ иконы, писанныя на стѣнахъ. Боголюбской Б. М. и Іоанна Воина. Иконы эти во время по-

жара, бывшаго въ 1778 г., остались невредимы отъ огня, тогда какъ весь соборъ выгорѣлъ.

На лѣво, въ галлерей, въ часовнѣ хранится мѣстнотчимый крестъ съ изваяніемъ въ натуральную величину Распятаго на немъ Христа.

У южныхъ выходныхъ дверей храма находится глава св. великомуч. Анастасіи Узорѣшительницы въ серебряной вызолоченной гробницѣ (принесена въ даръ кн. Ел. Дим. Циціановой въ 1841 году).

М—ръ владѣеть 194 дес. земли и получаетъ изъ казны 337 руб. 43 коп. При дер. Коськовой Дмитровскаго уѣзда имѣется хуторъ, на которомъ проживаетъ 28 сестеръ.

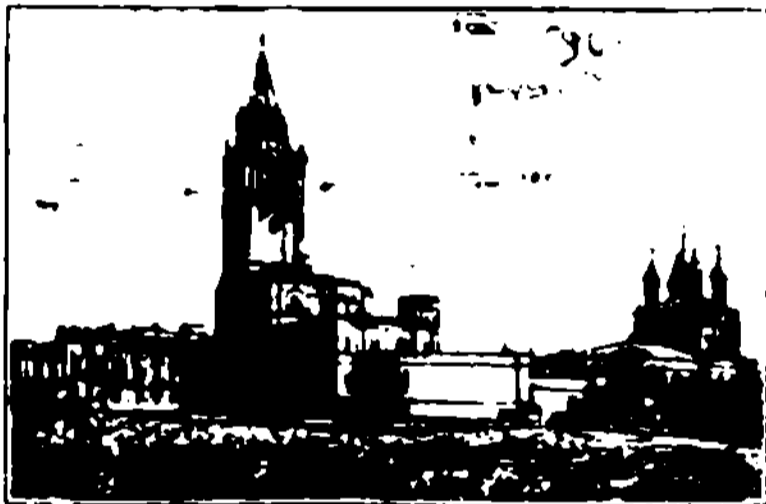

Московскій Страстной монастырь

Игуменія. Монахинь 55, послушницъ 26 (кромѣ вышеупомянутыхъ 28-ми).

Description historique et abrégée du couvent Strastnoy, M. 1876, p. 1—13, M. A., Краткій историческій очеркъ Московскаго Страстнаго монастыря, М. 1893, стр. 1—8; Заѣрипскій, т. II, № 1211, стр. 347—348; Строевъ, столб. 230; Лубяевскій, стр. 15; Росс., т. I, стр. 226; Мартиновъ, 20, 82, 88, 56; архим. Іосифъ, стр. 171—172; Игнатовъ, стр. 85; АКГМ., столб. 627; Грозовъ, стр. 90, 94, 104; КИВВМР, стр. 16; Вѣдомость, стр. 56—57.

505. Всѣхсвятскій Единовѣрческій 2-го класса общежительный женскій монастырь за Рогожской заставой, по Владимірскому шоссе. Учрежденъ въ 1862 году; окончательно устроился въ 1866 году

Храмовъ два: 1) во имя Всѣхъ святыхъ (построенъ въ 1840 году); 2) двухъэтажный (заложенъ въ 1873 году).—вверху въ честь Покрова Б. М. (освященъ въ 1878 году), внизу во имя св. Николая Чудотворца (освященъ въ 1876 году).

Игуменія. Монахинь 32, послушницъ 24.

Зѣврискій, т. 1, № 145, стр. 124; архив. Григорій, часть 1, стр. 108—118; часть IV, стр. 155—168; АКГМ., столб. 620; Вѣдомость, стр. 56—57.

506. Владычье-Покровская епархіальная община сестеръ милосердія у Покровскаго моста.

Учреждена въ 1869 году игуменіей Серпуховскаго Владычняго м-ря Митрофаней, а въ 1870 году принята подъ покровительство императрицы Маріи Федоровны.

Храмъ одинъ въ честь Покрова Пр. Богородицы, съ двумя придѣлами: во имя преп. Сергія Радонежскаго и во имя св. Димитрія Царевича (построенъ въ 1619 году).

При общинѣ существуютъ: пріютъ для дѣвочекъ-сиротъ, шестиклассная школа и фельдшерскіе курсы (въ этихъ 3-хъ учрежденіяхъ до 120 воспитанницъ); школа шелководства; амбулаторная лечебница и аптека, домъ для призрѣнія престарѣлыхъ монахинь и сестеръ милосердія.

Игуменія. Монахинь и сестеръ милосердія 180.

Зѣврискій, т. 1, № 116, стр. 115—116; Вѣдомость, стр. 56—57.

Московскій уѣздъ.

507. Казанскій-Головинскій общежительный женскій монастырь въ 2 вер. отъ полустанка Николаевской жел. дор. „Ховрино“, въ 7 вер. отъ станц. той же дороги „Химки“, въ 3 вер. отъ Петровско-

Разумовскаго, въ 4 вер. отъ села Всесвятскаго и 9 вер. отъ Москвы.

Основанъ въ 1876 году московскимъ купцомъ Никитой Игнатьевичемъ Сидоровымъ при сельцѣ Головинѣ въ видѣ женской богадѣльни, которая по указу св. Синода отъ 9 мая 1881 г. обращена въ женскую общину; община переименована въ мон—рь въ 1886 г.

Храмовъ четыре: 1) каменный во имя святой Троицы съ 2 придѣлами: во имя св. Маріи Магдалины и въ честь Черниговской иконы Б. М. (построенъ въ 1887 г.); 2) каменный больничный во имя св. мученицы Акилины (построенъ въ 1893 г.); 3) деревянный домовый



Казанскій Головинскій монастырь.

во имя Всемилостиваго Спаса (построенъ въ въ 1872 г. и возобновленъ въ 1899 г.); 4) деревянный въ честь Казанской иконы Б. М. (построенъ въ 1882 г.).

На западъ отъ юго-западнаго угла трапезы Троицкаго соборнаго храма погребенъ духовникъ Казанскаго Головинскаго мон—ря іеромонахъ Московскаго Златоустовскаго мон—ря Іоаннъ († 17 окт. 1888 г.).

Крестные ходы совершаются: 8 іюля (въ день празднованія Казанской иконѣ Б. М.) и 27 іюля въ день

открытія мон—ря. Иконописная мастерская. Школа грамоты и рукодѣльня на 20 приходящихъ дѣвочекъ (съ 1899 г.). Больница и богадѣльня для больныхъ и престарѣлыхъ сестеръ обители.

М—рь владѣетъ 63 дес. земли.

Игуменія. Монахинь 15, послушницъ 160.

Рѣв. свѣд (1901 г.); прот. Аристархъ Израилевъ, Описаніе Казанскаго Головинскаго общежительнаго женскаго монастыря, М. 1899, стр. 63+1; Казанскій Головинскій женскій монастырь Московскаго уѣзда, близъ Петровской академіи, М. 1894, стр. 1—15; Заѣриевскій, т. I. № 235, стр. 100; Любимецкій, стр. 15; архив. Іосифъ, стр. 173; ПКГМ., стр. 50; Вѣдомость, стр. 50—57.

Богородскій уѣздъ.

508. Покровско-Васильевскій общежительный женскій монастырь въ Павловскомъ посадѣ, въ 17 вер. отъ у. г. Богородска.

Основанъ при кладбищенской церкви въ 1885 г. Я. И. Лабзинымъ и открытъ въ 1894 г. въ видѣ женской общины, которая въ 1903 году обращена въ м—рь.

Храмъ каменный (построенъ въ 1874 г.) двухъ-этажный: въ нижнемъ этажѣ во имя св. Василия Исповѣдника (освященъ въ 1874 г.), въ верхнемъ—въ честь Покрова Пр. Богородицы, съ придѣлами: правымъ во имя Всѣхъ Святыхъ и лѣвымъ во имя св. муч. Акилины (освящены въ 1895 году).

Приютъ для сиротъ.

М—рь владѣетъ 70 дес. лѣса по р. Клязьмѣ, въ мѣстности „Ямская дача“.

Игуменія. Монахинь и послушницъ 140.

М. Грачевъ, Нѣсколько словъ по случаю учрежденія и открытія Покровской Васильевской общины въ Павловскомъ посадѣ Московской губерніи, Богородскаго уѣзда, М. 1894, стр. 1—22; И. Тонмаковъ, Историко-статистическое и археологическое описаніе города Богородска Московской губерніи съ уѣздомъ и селитнями, часть I, М. 1890, стр. 54—60; Т. Троицкій, Историко-археологическое описаніе Павловскаго посада Московской губерніи, вып. I, Павловскій посадъ 1900, стр. 27—28; Русскій Листокъ, 1903, Прилож. къ № 100; ПКГМ., стр. 124; Вѣдомость, стр. 56—57.

Верейскій уѣздъ.

509. Троице-Одигитріевскій 3-го класса общежительный женскій монастырь (Зосимова пустынь), близъ сельца Архангельскаго, въ 5 вер. отъ с. Яковлевскаго (почт. отд.), въ 12 в. отъ станціи Брянской ж. д. „Нара“, въ 25 в. отъ станціи Московско-Брестской ж. дор. „Голицыно“ и въ 46 верстахъ къ востоку отъ уѣзднаго гор. Вереи.

Основанъ въ 1826 г. схимонахомъ Зосимою (Верховскимъ, по происхожденію Смоленскимъ дворяниномъ) въ видѣ общины; въ 1841 г. утвержденъ привительствомъ; въ 1856 г. переименованъ въ монастырь.

Храмовъ три: 1) во имя св. Троицы съ двумя придѣлами: во имя преп. Симеона Персидскаго и Зосимы Соловецкаго, и во имя преп. Маріи Египетской; 2) въ честь иконы Б. М. Одигитріи; 3) въ честь Рождества св. Іоанна Предтечи.

Въ день св. Троицы и 28 іюля совершаются крестные ходы вокругъ мон — ря. Въ южномъ придѣлѣ Троицкаго храма находится гробница основателя пустыни схимонаха Зосимы († 1833 г.). Страннопріимный домъ. Богадѣльня. Больница для сестеръ обители.

М—рь владѣеть 618 дес. земли.

Игуменія. Монахинь 30, послушницъ 246.

Рѣв. свид. (1901 г.): Троице-Одигитріевская Зосимова пустынь, изд. 2. М. 1903, стр. 1—49; Житіе и подвиги о Боѣ вочлвшаго блаженнаго памяти старца новаха Василіаса, сподвижника схимонаха Зосима Верховскаго, М. 1899, стр. 1—34; Заѣрнскій, т. I, № 316, стр. 308; архив. Пимень, стр. 295—300, 309; Любимецкій, стр. 16; ПКМГ., стр. 177; КПВВМР., стр. 15; Вѣдомость, стр. 56—57.

Дмитровскій уѣздъ.

510. Покровскій - Хотьковъ 3-го класса (съ 1764 г.) общежительный женскій мон — -рь при станціи Московско-Ярославской жел. дор. Хотьково, на рѣкѣ

Пажъ, въ 10 вер. къ юго-западу отъ Троицкой лавры и въ 32 вер. отъ уѣзднаго города Дмитрова.

Основанъ въ XIV вѣкѣ или родителями пр. Сергія Кирилломъ и Маріей, или же до нихъ въ 1308 г. До 1504 г. имѣлъ 2 отдѣленія (мужское и женское), а съ этого года оставленъ женскимъ; въ 1610 г. былъ разоренъ литовцами; до 1764 г. былъ приписнымъ къ Троицкой лаврѣ, а въ этомъ году сдѣланъ самостоятельнымъ и положенъ въ 3 классѣ.



Покровскій Хотковъ монастырь.

Храмовъ четыре: 1) соборный Покровскій (построенъ въ 1816 г.) съ 2 придѣлами: во имя преп. Сергія и во имя Алексія митрополита; 2) во имя св. Николая Чудотворца (построенъ 1768 г., возобновленъ въ 1904 году), съ 2 придѣлами: правымъ во имя св. апостоловъ Петра и Павла (освященъ въ 1835 г.) и лѣвымъ въ память обновленія храма Воскресенія Христова въ Іерусалимѣ (освящ. въ 1853 г.); 3) надъ сѣвер-

ными воротами, въ честь Рождества Св. Іоанна Предтечи (построенъ въ 1791 г.); 4) надъ южными воротами, во имя Св. Митрофана Воронежскаго (построенъ въ 1833 г.). Въ соборномъ храмѣ находятся 4 замѣчательныя иконы Богоматери: 1) Толгская, въ золотой ризѣ съ драгоценными камнями, пожалована царицей Прасковьей Ѳеодоровной; 2) Смоленская, пожалована также царицею Прасковьей Ѳеодоровной; 3) Тихвинская, передъ которою каждую субботу совершаются предъ литургіей молебствія въ память избавленія обители отъ чумы 1771 г. и холеры 1848 г.; 4) Знаменская стариннаго письма во весь ростъ, у ногъ Б. М. изображена гробница Кирилла и Маріи, а по сторонамъ гробницы ихъ дѣти Варѳоломей (преп. Сергій), Стефанъ и Петръ и супруги Стефана и Петра Анна и Екатерина. Въ трапезѣ собора на правой сторонѣ находятся гробы родителей преп. Сергія—схимонаха Кирилла и схимонахини Маріи подъ балдахиномъ; они изображены во весь ростъ поверхъ гробницъ, и эти изображенія украшены въ 1827 г. серебряными ризами. Среди колоколовъ, находящихся на каменной колокольнѣ, построенной въ 1834 г., имѣется одинъ въ 20 п. вѣсомъ, отлитый для Казанской въ Сушевѣ церкви въ Москвѣ въ 1694 г. Иконописная мастерская. Церковно-приходская школа на 60 дѣтей обоего пола (съ 1884 г.). Богадѣльня на 40 престарѣлыхъ сестеръ (построена въ 1826 г.). Больница на 10 кроватей (устроена въ 1890 г.). Каменная гостиница для богомольцевъ (съ 1879 г.). Съ 1 по 7 октября подъ стѣнами мон—ря происходитъ Покровская ярмарка.

М—рь владѣеть 111 дес. земли.

Игуменія. Монахинь и послушницъ 386.

Рис. свѣд. (1901 г.); С. Смирновъ, Покровскій Хотьковъ дѣвичій монастырь, изд. 3, М. 1872, стр. 1—52; изд. 8, Лавръ 1896, стр. 1—48; Заѣриискій, т. II, № 1343, стр. 399; Строевъ, столб. 231; Люблянецкій, стр. 16; А. Величковъ, зми. У; врач. Іосифъ, стр. 246—247; Игнатовъ, стр. 182; ПКМГ., стр. 229; Вѣдомость; стр. 56—57.

511. Спасо-Влахернскій 2-го класса общежительный женскій мон—ръ въ 100 саж. отъ платформы Савеловской жел. дор. „Влахерна“, въ 7 вер. отъ станціи той же дор. „Икша“ и въ 11 вер. отъ уѣзд. гор. Дмитрова, при селѣ Новоспасскомъ-Деденевѣ, близъ рѣки Икши.

Основанъ въ 1852 г., по опредѣленію св. Синода отъ 18—31 марта того же года, вдовою маіора Анной Гавриловной Головиной, урожденной княжной Гавариной, и сыномъ ея Гавриломъ Павловичемъ Головинымъ; открытъ въ 1854 г. въ видѣ женской общины, которая въ 1861 г. была переименована въ общежительный мон—ръ.



Спасо-Влахернскій монастырь.

Храмовъ два: 1) каменный, во имя Нерукотвореннаго образа Спаса (построенъ въ 1811 г.), съ 9 придѣлами: въ честь Влахернской иконы Б. М., въ честь Іерусалимской иконы Б. М., въ память Страстей Христовыхъ, во имя св. Кирика и Іулитты, въ честь Покрова Б. М., во имя Безплотныхъ Силъ, во имя Всѣхъ Святыхъ, во имя Св. Николая Чудотворца, во имя пр. Сергія Радонежскаго; 2) деревянный во имя св. Ди-

митрія Солунскаго (построенъ въ 1864 г.). Въ соборномъ храмѣ хранятся слѣдующія замѣчательныя иконы: 1) Нерукотвореннаго Спаса, по преданію письма Андрея Рублева, которою въ 1391 г. вел. кн. Василій Димитріевичъ благословилъ Мангупскаго князя Стефана Васильевича Комнина, предка Головиныхъ; 2) икона Знаменія Б. М., которую кн. Михаилъ Васильевичъ Скопинъ-Шуйскій далъ въ 1610 г. своему сподвижнику Семену Васильевичу Головину; 3) Влахернская икона Б. М. изъ воскомастики, списокъ съ находящейся въ Московскомъ Успенскомъ соборѣ; 4) икона Нерукотвореннаго Спаса, письма Θεодота Ухтомскаго; 5) Іерусалимская икона Б. М., строгановскаго письма, особо чтимая; 6) икона Вседержителя, письма Θεодора Уланова 1507 г. Въ деревянномъ храмѣ имѣется древняя икона Нерукотвореннаго Спаса, которая, какъ видно изъ надписи на ней въ 1574 г., была въ покояхъ царя Іоанна Грознаго. Больница для сестеръ обители. Гостинница для богомольцевъ (съ 1878 г.).

М—рь владѣеть 238 дес. земли.

Игуменія. монахинь 38, послушницъ 200.

Ряз. сѣд. (1901 г.); Спасо-Влахернскій общежительный женскій монастырь, М. 1894, стр. 1—62; Заѣрискій, т. I, стр. № 117, стр. 116; архив. Папезъ, стр. 300—303; Моск. Церк. Вѣдомости, 1901, № 11 и 14—15; Люблинскій, стр. 16; НКМГ., стр. 229; Вѣдомость, стр. 56—57.

Звенигородскій уѣздъ.

512. Борисоглѣбскій-Аносинъ 3 класса общежительный женскій монастырь въ 15 вер. отъ у. г. Звенигорода, при селѣ Аносинѣ, на берегу р. Истры.

Основанъ въ 1820 г. княгиней Евдокіей Николаевной Мещерской (въ иночествѣ Евгенія) въ память ея умершаго мужа, въ видѣ богадѣльни, которая въ 1822 г. стала общиной, а въ 1823 г. возведена на степень 3 классаго монастыря.

Храмовъ три: 1) соборный во имя св. Троицы (заложенъ въ 1810 г., освященъ въ 1822 г.), съ 2 придѣлами — правымъ въ честь Тихвинской иконы БМ. и лѣвымъ во имя св. Бориса и Глѣба (освященъ въ 1814 г.); 2) во имя св. Димитрія Ростовскаго (освященъ въ 1824 г.); 3) во имя св. Анастасіи узорѣшительницы (освященъ въ 1829 г.).

У собора, противъ Борисоглѣбскаго придѣла, погребена первая игуменія Евгенія († 3 февраля 1837 года).

М-рь владѣеть 307 дес. земли.

Игуменія. Монахинь и послушницъ 118.

Игуменія Евгенія, основательница Борисоглѣбо-Августинскаго общежительнаго дѣятельнаго монастыря, изд. 2, М. 1894, стр. 1—79; Звѣривскій, т. I, № 90, стр. 101; Строевъ, столб. 232; Любинецкій, стр. 16; архив. Память, стр. 288—308; архив. Григорій, часть IV, стр. 67—88; ПКМГ., стр. 270; Вѣдомость, стр. 56—57.

Клинскій уѣздъ.

513. Троицкій Александро-Невскій нештатный общежительный женскій монастырь, близъ сельца Акатова, въ 25 в. отъ станціи Николаевской жел. дор. „Подсолнечная“, въ 30 вер. отъ уѣзд. гор. Клина. Учрежденъ въ видѣ женской общины Клинскимъ купцомъ Θεодоромъ Осиповичемъ Захаровымъ, пожертвовавшимъ 50,000 руб. и 268 десятинъ земли; открытъ въ 1890 г.; переименованъ въ монастырь въ 1898 г.

Храмовъ два: 1) деревянный во имя св. Троицы; 2) каменный во имя св. Александра-Невскаго (заложенъ въ 1894 г.). Двѣ гостинницы для богомольцевъ. Страннопріимный домъ.

М—рь владѣеть 268 дес. земли.

Игуменія. Монахинь и послушницъ 70.

С. А. П., Александро-Невская женская община при сельцѣ Акатовѣ, Клинскаго уѣзда, Московской губерніи, М. 1896, стр. 1—18; Звѣривскій, т. I, № 6, стр. 71; Любинецкій, стр. 15; ПКМГ., стр. 302; Вѣдомость, стр. 56—57.

Городъ Коломна.

514. Коломенскій Успенскій Брусенскій 3-го класса (съ 1764 г.) необщежительный женскій монастырь. въ самомъ городѣ (станція Московско-Казанской жел. дор. „Новая Коломна“). Основанъ, какъ видно изъ надписи, высѣченной на стѣнѣ соборнаго храма, при царѣ Іоаннѣ Грозномъ и коломенскомъ епископѣ Θεодосіѣ въ 1552 г.; первоначально былъ мужскимъ, время обращенія его въ женскій — неизвѣстно.

Храмовъ два: 1) Успенскій съ придѣломъ во имя всѣхъ святыхъ (построенъ въ 1552 г. и обновленъ въ 1881—1883 г.); 2) Крестовоздвиженскій съ двумя придѣлами: въ честь Казанской иконы Б. М. и во имя св. Іоанна Златоуста (построенъ въ 1852—1855 г.). Въ монастырѣ находится мѣстночтимая Казанская икона Б. М., по преданію, одинъ изъ первыхъ списковъ съ явленной Казанской иконы. Школа грамоты для дѣвочекъ.

М—рь владѣеть 247 дес. земли и получаетъ изъ казны 337 руб. 43 коп.

Игумен!я. Монахинь 28, послушницъ 222.

Ран. свид. (1901 г.); архив. Григорій, ч. II, стр. 80—184; ч. IV, стр. 139—183; Звѣрицкій, т. II, № 681, стр. 84; Строевъ, столб. 231; Любавецкій, стр. 10; Россія, т. I, стр. 408; ИКМГ., стр. 350; Вѣдомость, стр. 56—57.

Можайскій уѣздъ.

515. Спасо-Бородинскій 2-го класса (съ 1838 г.) общежительный женскій монастырь въ 2 вер. отъ станціи Московско-Брестской жел. дор. „Бородино“, въ 4 вер. отъ села Бородина и въ 12 вер. отъ уѣздн. гор. Можайска, на Бородинскомъ полѣ, прославленномъ сраженіемъ съ французами въ 1812 г. Основанъ вдовою павшаго въ этомъ сраженіи генерала Тучкова Маргаритой Михайловной Тучковой (впослѣдствіи игу-

менія Марія † 29 апрѣля 1852 года) въ 1828 г. въ видѣ женской общины, которая была утверждена правительствомъ въ 1833 г., а въ 1838 г. была переименована въ м—рь.

Храмовъ четыре камсннхъ: 1) во имя Нерукотвореннаго образа Спаса (построенъ въ 1820 г.); 2) во имя св. Филарета Милостиваго (построенъ въ 1839 г.); 3) соборный въ честь Владимірской иконы Б. М. (построенъ въ 1859 г.); 4) во имя св. Іоанна Предтечи (построенъ въ 1874 г.). Въ монастырѣ находится мѣстнo-чтимая икона Нерукотвореннаго Спаса, принадлежав-



Спасо-Бородинскій монастырь.

шая Ревельскому полку, которымъ командовалъ убитый Тучковъ. Главное мѣстное празднованіе бываетъ 26 августа въ день Бородинской битвы. 27 августа совершается крестный ходъ изъ села Бородина въ м—рь, гдѣ бываетъ заупокойное богослуженіе по убиеннымъ на брани воинамъ. Внутри Спасскаго храма, воздвигнутаго на мѣстѣ Семеновской баттарей, находятся могилы основательницы м—ря игуменіи Маріи и сына ея Николая Тучкова.

Церковно - приходская школа на 30 дѣвочекъ (съ 1901 г.). Больница на 6 кроватей и богадѣльня для 12 престарѣлыхъ сестеръ обители.

М—рь владѣетъ 265 дес. земли и получаетъ изъ казны 2645 руб. 99 коп.

Игуменія, монахинь 50, послушницъ 195.

Ряз. губд. (1901 г.); Бородино, М. 1879, стр. 1—16; Т. Толмачев, Спасо-Бородинскій монастырь и его основательница, изд. 4, М. 1890, стр. 1—76; Письма Московскаго митрополита Филарета къ игуменіи СпасоБородинскаго монастыря Сергію, изд. архіев. Саввоп, Тверь, 1890, стр. 2 - VII+41; Заѣрицскій, т. I, № 470, стр. 249; Строевъ, столб. 227; Любвицкій, стр. 16; архив. Пявель, стр. 292—295, 309; архив. Юсифъ, стр. 281—282; Россія, т. I, стр. 337; ИКМГ., стр. 378; Вѣдомость, стр. 56—57.

Подольскій уѣздъ.

516. Крестовоздвиженскій Іерусалимскій 2 го класса общежительный женскій мон—рь при сельцѣ Лукинѣ, Островской волости, въ 8 вер. отъ станціи Павелецкой жел. дор. „Домодѣдово“, въ 15 вер. отъ станц. Москов.-Курской жел. дор. „Царицыно“ и въ 20 вер. отъ уѣздн. гор. Подольска. Основанъ въ 1837 г. подъ видомъ женской богадѣльни при Флоро-Лаврской церкви села Стараго Яма, которая въ 1856 г. была переименована въ молитвенный богадѣльный домъ, обращенный въ 1865 г. стараніями юродиваго Ивана Степановича Саватюгина и съ помощью средствъ Прасковьи Родіоновны Саватюгиной, Николая Гавриловича Рюмина и сестры его, жены сенатора, Любови Гавриловны Морозъ, въ женскую общину съ наименованіемъ ея Флоро-Лаврскою. Въ 1870 г. община была переведена въ имѣніе Александры Петровны Головиной сельцо Лукино, а 28 іюня 1887 г. переименована въ м—рь.

Храмовъ три: 1) Крестовоздвиженскій (построенъ въ 1848 г.); 2) въ честь Іерусалимской Б. М. (построенъ въ 1873 г.); 3) въ честь Вознесенія Господня съ придѣ-

лами: въ честь Успенія Б. М. и во имя св. Филиппа, митрополита Московскаго (начать постройкой въ 1890 г. и освященъ въ 1896 г.). Въ монастырѣ находится мѣстночтимая Іерусалимская икона Б. М., данная въ благословеніе обители 18 декабря 1855 г. митрополитомъ Филаретомъ чрезъ юродиваго Ивана Степановича. Крестные ходы вокругъ м—ря совершаются: 28 Іюня въ память открытія м—ря и 28 августа ради принесенія изъ города Бронницъ чудотворной Іерусалимской иконы Б. М.

Церковно-приходская школа на 30 дѣвочекъ. Иконописная мастерская. Больница съ аптекою для сестеръ. Богадѣльня для престарѣлыхъ сестеръ. Пріютъ на 10 дѣвочекъ сиротъ.

М—рь владѣеть 194 дес. земли.

Игуменія, монахинь 30, послушницъ 30, и проживающихъ по паспортамъ 100.

Рев. свид. (1901 г.); свящ. Вл. Фразинъ. Праздникъ въ честь Іерусалимскія иконы Богоматери въ Крестовоздвиженскомъ женскомъ монастырѣ, М. 1887, стр. 1—9; свящ. Вл. Фразинъ, Крестовоздвиженскій Іерусалимскій женскій монастырь, М. 1899, стр. 1—96; Заѣрискій, т. 1, № 267, стр. 170; Любимецкій, стр. 16; архив. Пшневъ, стр. 303—307, 310; ПКМГ., стр. 400; Відомость, стр. 56—57.

517. Князе-Владимірскаѣ общежительный женскій м—рь при сельцѣ Филимонкахъ, Десенской волости, близъ Патріаршей горы, въ 13 в. отъ станціи Московско-Брестской жел. дор. „Одинцово“ и отъ полустанка Московско-Курской жел. дор. „Бутово“, въ 17 в. отъ уѣзднаго гор. Подольска, въ 25 в. отъ Москвы. М—рь учрежденъ въ 1890 г. княжной Вѣрой Борисовной Святополкъ-Четвертинской.

Храма два: 1) каменный двухъ-этажный, вверху во имя св. Троицы (построенъ братомъ основательницы княземъ Владиміромъ Борисовичемъ и освященъ по его смерти въ 1861 г.); въ нижнемъ этажѣ — во имя преп. Сергія Радонежскаго (освященъ въ 1894 г.);

2) каменный Успенскій, съ 2 придѣлами: правымъ— во имя св. Владиміра и лѣвымъ— во имя св. архистратига Михаила.

Гостинница для богомольцевъ.

Игуменія. Монахинь 3, послушницъ 100.

Рко. свѣд. (1901 г.); Владимірская женская община при сельцѣ Филлимо-кахъ, М. 1905, стр. 1—24; ПКМГ., стр. 409; Вѣдомость, 56—57.

Серпуховской уѣздъ.

518. Серпуховской Владычній 3-го класса общежительный женскій монастырь въ 1 вер. отъ уѣздн. г. Серпухова, при Владычней слободѣ, на правамъ берегу р. Нары, по близости р. Оки.

Основанъ въ 1360 г. святит. Алексіемъ, митр. Московскимъ, на мѣстѣ, выбранномъ по особому указанію келейникомъ святителя Варлаамомъ, который былъ первымъ настоятелемъ († 5 мая 1377 г.); при немъ былъ построенъ каменный храмъ. Во время частыхъ набѣговъ татаръ въ XV, XVI и XVII в. мон—ръ былъ огражденъ стѣнами и амбразурами, и имѣлъ видъ крѣпости. До Іоанна Грознаго мон—ръ былъ самымъ бѣднымъ, но съ Іоанна Грознаго благосостояніе его увеличивается; въ концѣ XVII и началѣ XVIII в. мон—ръ былъ приписанъ къ Высоцкому мон—рю, и пришелъ въ бѣдственное положеніе. Въ 1764 г. вмѣсто игуменовъ положены строители. Въ 1806 г. былъ преобразованъ въ женскій и причисленъ къ 3-му классу. Общежитіе установлено въ 1830 г.

Храмовъ въ мон—рѣ каменныхъ пять: 1) соборный въ честь Введенія Пресв. Богородицы во храмъ, построенъ на мѣстѣ прежняго деревяннаго, въ 1362 г. преп. Варлаамомъ и освященъ свят. Алексіемъ; въ алтарѣ каменное сѣдалище; въ трапезѣ—могила преп. Варлаама, надъ ней каменное надгробіе съ надписью вязью; икона Введенія Бож. Матери во храмъ въ

серебрян. ризѣ, богато украшенная; замѣчательны иконы св. Николая Чудотворца съ „дѣянми“, св. великомуч. Георгія съ „дѣянми“, свят. Алексія съ „дѣянми“; 2) во имя святител. Алексія, Іоны и Петра Московскихъ, придѣланъ къ собору; 3) во имя св. великом. Георгія, двухъярусный, съ придѣломъ во имя св. царевича Димитрія Углицкаго; 4) въ честь Вознесенія Господня, подъ храмомъ св. Георгія, теплый, устроенъ въ 1818 г., съ придѣломъ святит. Николая, устроеннымъ въ 1840 г.; 5) въ честь Нерукотвореннаго образа Спасителя, надъ вратами, построенъ въ

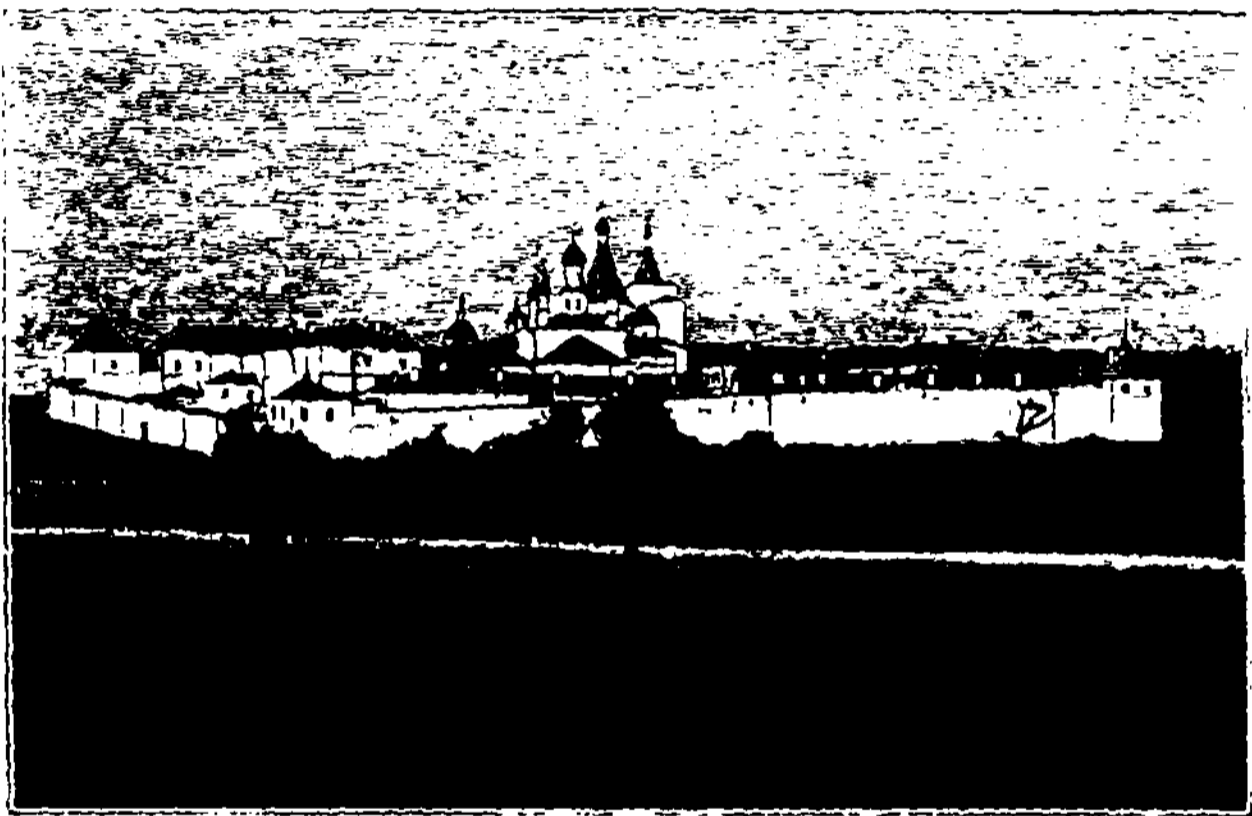

Серпуховской Владычній монастырь.

XVI в. при игуменѣ Вассіанѣ во имя великомуч. Θεодотія Анкирскаго, въ 1834 г. переименованъ и возобновленъ; къ нему приписана въ приходъ подмонастырная слобода.

Крестные ходы совершаются въ обители: въ день празднов. Живоносному Источнику, на св. колодець, внутри монастыря; въ 7-й четвергъ по Пасхѣ къ часовнѣ, на берегу малаго озера, по близости обители; и къ „убогимъ домамъ“, гдѣ находятся два кургана.

Въ ризницѣ хранятся евангелія XVII в.; кресты,

драгоцѣн. сосуды, подсвѣчникъ деревянный конца XVI в.; ризы и др. облаченія XVI в., панагія серебряная, створчатая съ изображеніемъ Распятія, св. Троицы въ видѣ 3 Ангеловъ, св. Николая и Знаменія Бож. Матери, относящ. къ XIV в.; рѣзныя дерев. иконы, мѣдныя рельефн. иконы и серебряныя привѣсн. кресты работы XV, XVI и XVII в.; автографъ св. Тихона Задонскаго. Въ библіотекѣ изъ рукописей замѣчательны: Постная Трїодъ на пергаментѣ, пис. полууставомъ въ XV в., Пандекты Никона Черногорца, пис. на бумагѣ полууст. въ XVI в., Лѣствица Іоанна Синаиск., пис. въ XVI в., собраніе житій святыхъ и словъ, полууст. въ XVI в., 10 подл. царскихъ грамотъ съ XVI в. и значительное количество древнихъ актовъ; лѣтопись основанія мон—ря, въ двухъ столбцахъ полууставомъ, писана въ XVI в.; изъ печатныхъ: Евангеліе, печатанное въ Вильнѣ въ 1600 г. въ тип. Мамоничей; „Октоихъ“ въ 3 экземплярахъ: одинъ 1594, 2-й 1631, 3-й 1649 г.; Уставъ, печат. въ Москвѣ въ 1610 г.; „Пентикостаріонъ“, 1670 г.; „Жезль правленія“ 1666 г.; „Ставрофила, или царскій путь креста Господня“, печат. въ 1709 г.; „Грамматика или письменница языка словенскаго“, Кременецъ 1638 г.

При мон—рѣ: иконописный и пѣвческій классы, и школа грамоты; больница съ домашней аптекой, для бѣдныхъ бесплатно, при ней лабораторія; гостинница для богомольцевъ; золотошвейная, башмачная и др. мастерскія, красильня для окраски матерій, миткалю и шерсти; скотный дворъ, кузница, кирпичный и известковый заводы (въ арендѣ); мельница на р. Лопаснѣ, Серпух. уѣзда; пчельникъ; рыбная ловля въ озерѣ Долгомъ; садъ, огороды; три постоялыхъ двора въ г. Серпуховѣ; подворье въ г. Москвѣ у Серпухов. воротъ; двѣ кам. часовни—въ Москвѣ, близъ Калуж. заставы, и въ г. Серпуховѣ.

Земли мон-рю принадлежитъ 415 десятинъ.

Игуменія. Монахинь 50, послушницъ 326.

Ряз. свѣд. (1891 г.); В. А. Рождественскій, Историческое описаніе Серпуховскаго Владимірскаго общежительнаго дѣвичьяго монастыря, М. 1866, стр. 6 শেষ. - 149 / XIX; .1 Воронцова, Нѣсколько давнихъ о бытѣ монастырей XVII—XVIII вв., М. 1900, стр. 1—32; Альбомъ видовъ, Церкви и монастыри г. Серпухова .1, М. 1905, стр. 4; Заѣрлицкій, т. I, № 115, стр. 115; Строевъ, столб. 221—223; Любимецкій, стр. 16; архим. Юсифъ, стр. 278—280; Россія, т. I, стр. 405; ПКМГ., стр. 472; Вѣдомость, стр. 56—57.

О вѣстностяхъ Варшавѣ см.: Дмитрій, Мѣсяцесловъ, т. III, 1881, стр. 224; Барсуковъ, столб. 74—76; Голубинскій, стр. 318.

519. Женская община „Отрада и Утѣшеніе“, близъ станціи Лопасни Московско-Курской желѣзной дороги, при селѣ Щеглятьевѣ, Семеновской волости. Основана, по опред. св. Синода отъ 26 марта 1898 г., графиней Маріей Владиміровной Орловой-Давыдовой (въ иночествѣ Магдалиной) въ ея имѣніи. Храма два: 1) домовый въ честь иконы Б. М. „Отрада и Утѣшеніе“ (освященъ въ 1893 г.); 2) каменный Успенскій, съ придѣломъ во имя Всѣхъ Святыхъ (освященъ митрополитомъ Московскимъ Владиміромъ 22 августа 1904 г.). Церковно-приходская школа на 50—60 человѣкъ. Богадѣльня на 70 человѣкъ. Приютъ для бѣдныхъ дѣтей на 40—50 человѣкъ. Больница на 60—70 человѣкъ.

Монахиня 1, сестеръ общины 45.

Церк. Вѣд. 1898, № 16; 1901, № 20; Моск. Вѣд. 1904 № 283 (24 августа); Вѣдомость, стр. 54—59.

33.

Нижегородская губернія. Нижегородская и Арзамасская епархіи.

(Губернскій и епархіальный городъ Нижній-Новгородъ).

Монастырей мужскихъ 9, женскихъ 23, всего 32.

Монашествующихъ мужчинъ 375, женщинъ 5541, всего 5916.

МУЖСКІЕ

Городъ Нижній-Новгородъ.

520. Благовѣщенскій 3 класса (съ 1764 года) общежительный мужской мон—рь въ самомъ городѣ (станція Московско-Нижегородской жел. дороги), на

берегу рѣки Оки, при впаденіи ея въ Волгу, противъ ярмарки. Время основанія мон-ря совпадаетъ съ основаніемъ самого города въ 20-хъ годахъ XIII вѣка; въ 1229 году онъ былъ уже разрушенъ Мордовскимъ кн. Пургасомъ и находился въ заустѣни до 1370 года, когда онъ былъ возобновленъ Алексіемъ, митр. Московскимъ; въ 1393 г. нижегородскій князь Борисъ Константиновичъ пожаловалъ м-рю рыбныя ловли и бобровые гоны по рѣкѣ Сурѣ; въ XV—XVII вѣкахъ м-рь получилъ много вкладовъ отъ царей, патриар-

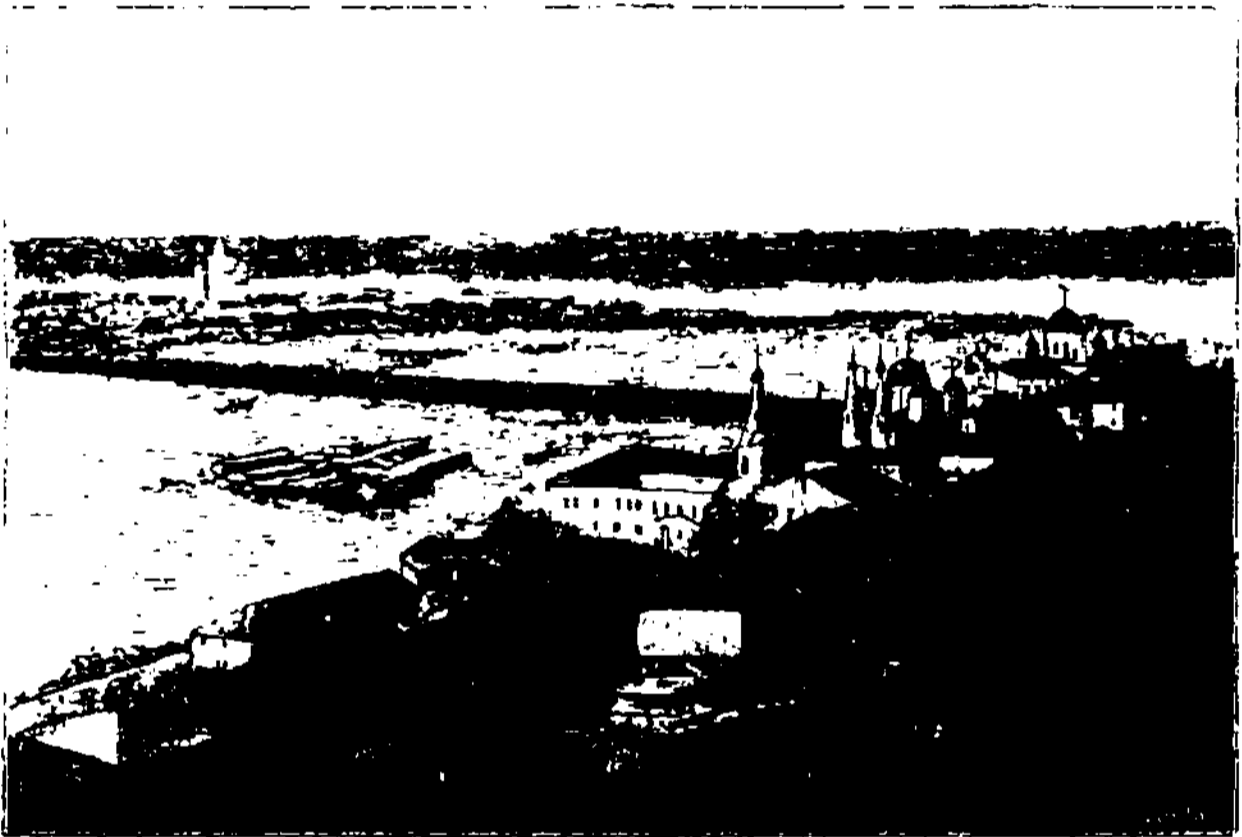

Благовѣщенскій монастырь.

ховъ и частныхъ лицъ; въ XVII вѣкѣ съ (1589 г.) названъ „домовымъ патриаршимъ“; съ 1721 г. — „домовымъ синодальнымъ“; а съ 1764 г. сталъ епархіальнымъ.

Храмовъ пять каменныхъ: 1) соборный Благовѣщенскій (построенъ въ 1370 году св. Алексіемъ митрополитомъ, вновь построенъ въ 1649 году, былъ возобновляемъ въ 1859 и 1867 годахъ); 2) во имя преп. Сергія Радонежскаго (построенъ въ XVII вѣкѣ патриаршимъ ризничимъ іеродіакономъ Іосифомъ Булгаковымъ и помѣщался въ нижнемъ этажѣ, а въ 1810 году пере-

несенъ на верхъ); 3) Успенскій (построенъ въ XVI вѣкѣ) съ придѣломъ въ честь Толгской иконы Б. М. (построенъ въ 1826 г.); 4) во имя св. апостола Андрея Первозваннаго (перестроенъ въ 1836 г. купцомъ Посылиннымъ); 5) во имя св. Алексія Митрополита (построенъ въ 1834 году) съ двумя придѣлами: во имя св. Пантелеимона и въ честь иконы Б. М. Скоропослушницы (построены въ 1883 году Нижегородскимъ купцомъ Михайломъ Рукавишниковымъ). Въ м—рѣ находятся: 1) Корсунская икона Б. М., писанная (судя по двуязычной—греческой и славянской надписи) монахомъ Симеономъ въ 993 г.; 2) икона св. Алексія Митрополита, писанная въ началѣ XVI вѣка; 3) икона св. Іоанна Лѣствича, писанная въ XVII вѣкѣ, съ изображеніемъ лѣствицы и восходящихъ по ней праведниковъ и съ надписями въ стихахъ; 4) мѣстночтимая Смоленская икона Б. М.

М—рю принадлежалъ съ 1746 года (какъ видно изъ записи на поляхъ) нотный кондакаръ XII вѣка, содержащій кондаки богородичнымъ и господскимъ праздникамъ и святымъ, положенные на крюковыя ноты; въ 1860 году онъ былъ принесенъ Св. Синодомъ въ даръ Имп. Публ. Библиотекѣ, гдѣ онъ хранится подъ знаками: Qп I № 32; снимокъ съ 103 листа кондакаря можно видѣть въ трудѣ Н. Каринскаго (Хрестоматія по древне-церковно-славянскому и русскому языкамъ, ч. I, СПБ. 1904). Ему принадлежала также черновая рукопись патріарха Гермогена „повесть чудеса пречистые Богородицы честнаго и славнаго ея явленія образа иже въ Казани“, съ 1850 года хранящаяся въ Московской Синодальной Библиотекѣ (писана въ 1594 году).

Нынѣ въ м—ской библиотекѣ хранятся:

1) Измарагдъ, рукоп. XVI вѣка; 2) Церковный уставъ, писанный въ 1607 году, и др. рукописныя и печатныя книги XVI—XVII столѣтія.

М—ръ владѣеть 219 дес. земли и получаетъ изъ казны 711 руб. 42 коп.

Достопамятные настоятели:

Архимандриты: 1) Іона (упом. 1393 г.); 2) Іосифъ (1589—1593); 3) Симонъ (1594—1606); 4) Сергій (1651—1654); 5) Ирнархъ (1688—1698); 6) Ааронъ (1698—1709); 7) Іона (1760—1767); 8) Аристархъ (1809—1818); 9) Иннокентій (1833—1844); 10) Аполлоній (1845—1851); 11) Ювеналій (1860—1868).

Архимандритъ. Монаховъ 9, послушниковъ 10.

Іеромонахъ Аркадій. Описаніе Нижегородскаго Благовѣщенскаго третьекласснаго мужскаго монастыря, Н.-Новг. 1884, стр. 4 шепол. + VI + 32; архим. Макурій, Памятныя церковныя древности, Нижегородская губернія, СПб 1857, стр. 145—238; Н. Храповскій, Братній очеркъ исторіи и описаніе Нижняго-Новгорода, часть вторая, Н.-Новг. 1859, стр. 111—115; А. С. Гацискій Нижегородка, изд. доповненное и исправленное, Н.-Нов., 1876, стр. 109—110; А. С. Гацискій, Нижегородскій Лѣтописецъ, Н.-Новг. 1886, стр. 13, 58, 69, 94, 99; Памятная книжка Нижегородской губерніи на 1895, стр. 133; А. П. Мельниковъ Нижній-Новгородъ и Нижегородская губернія, памятная книжка на 1896, стр. 184—185; М. Добровольскій, Краткое описаніе Нижегородскихъ церквей, монастырей и часовень, Н.-Новг. 1895, стр. 69—72; В. И. Виноградовъ, Иллюстрированный путеводитель по Нижнему-Новгороду и окрестностямъ, изд. 2, М. 1896, стр. 52—54; Exposition nationale russe de l'industrie et des beaux arts à Nijny-Novgorod. Guide (la ville, la foire, l'exposition). St. P. 1896, p. 60. Нижній-Новгородъ и Нижегородскій край. СПб. 1896, стр. 16; А. Мельниковъ, Путеводитель для чаломниковъ въ Серафимо-Саровскую (sic!) пустынь и т. д. Н.-Новг. 1903, стр. 17; Заѣрнискій, т. II, № 635, стр. 66—67; Строевъ, столб. 614—615; Лубавецкій, стр. 17; Россія, т. I, стр. 386; Историческій Вѣстникъ 1899, сентябрь, стр. 598—601; Церк. Вѣд. 1902, № 23; Вѣдомость, стр. 58—59.

521. Архіерейскій домъ на Малой Печерской улицѣ. Существуетъ съ 1762 года, когда былъ построенъ на мѣстѣ, пріобрѣтенномъ у купца Пушникова; перестроенъ въ 1863 году при еп. Нектаріѣ. При немъ крестовая церковь во имя св. Митрофана Воронежскаго (съ 1854 г.), съ правымъ придѣломъ во имя св. Тихона Задонскаго (съ 1863 года). По саду, параллельно Малой Печеркѣ, тянется древній валъ,—остатокъ мордовскаго Ибрагимова городка, основаннаго ранѣе Нижняго-Новгорода.

Во владѣніи арх. дома находится 128 дес. земли

Архив. Макаріѣ, Цан. церк. др., стр. 143; архив. Макаріѣ, Исторія Нижегородской іерархіи, стр. 235; Ниж. Лѣтов., стр. 97—101; Добровольскій, стр. 39—41; Виноградовъ, стр. 32; Любимцевъ, стр. 17.

Нижегородскій уѣздъ.

522. Печерскій Вознесенскій I класса (съ 1764 г.) общежительный мужской монастырь на правомъ берегу рѣки Волги, между г. Нижнимъ-Новгородомъ и слободою Старыми Печерами, въ 1 в. отъ губ. города.

Основанъ въ 1328—1330 годахъ монахомъ Кіево-Печер. монастыря св. Діонисіемъ, впоследствии архіепископомъ Суздальскимъ и митрополитомъ Всероссійскимъ († 5 окт. 1385 г. и погребенъ въ Печерской лаврѣ). Прежде онъ находился въ 2 верстахъ отъ теперешняго мѣста, на горной крутизнѣ, гдѣ теперь стоитъ приходскій храмъ, слободы Старыхъ Печеръ въ честь Преображенія Господня. 18 іюня 1597 года эта гора сползла въ Волгу, а монастырскія церкви и зданія были разрушены. Съ тѣхъ поръ онъ перенесенъ на нынѣшнее мѣсто. Въ 1612 г. архимандритъ Печ. м—ря Θεодосій былъ посланъ нижегородцами къ кн. Д. М. Пожарскому съ просьбой о принятіи начальства надъ ополченіемъ; при Петрѣ I м-рь участвовалъ средствами въ постройкѣ военнаго корабля „Орель“ въ Воронежѣ; въ 1764 г. м-рь былъ положенъ въ I классъ; въ 1847 г. перешелъ въ вѣдѣніе епархіальныхъ архіереевъ; съ 1866 г. имъ управляетъ викарный епископъ Балахнинскій.

Храмовъ восемь каменныхъ: 1) соборный холодный Вознесенскій (построенъ въ 1631—1632 годахъ извѣстнымъ зодчимъ того времени Возоулинымъ); 2) соборный теплый въ честь Успенія Б. М. (построенъ въ 1648 г.) съ двумя придѣлами: во имя св. Діонисія (переименованъ въ 1887 году изъ Богородице-Рождественскаго) и въ честь Печерской иконы Б. М.

3) въ подвальномъ этажѣ усыпальница (построена въ 1858 году) съ тремя престолами: во имя преп. Антонія и Θεодосія печерскихъ (средній), во имя преп. Сергія Радонежскаго и во имя св. Димитрія Ростовскаго; 4) надъ западными вратами во имя св. Діонисія и учениковъ его: преп. Евѣимія Суздальскаго и Макарія Унженскаго (построенъ въ 1649 г.); 5) Петропавловскій (построенъ въ 1738 году); 6) Покровскій (построенъ въ 1765 году, сгорѣлъ въ 1800 году и возобновленъ въ 1848 году); 7) крестовый во имя св. Митрофана Воронежскаго, Тихона Задонскаго и Димитрія Солунскаго (построенъ въ 1887 году); 8) Крестовоздвиженскій—на горѣ при съѣздѣ къ монастырю



Печерскій Вознесенскій монастырь.

(построенъ въ 1687 году и первоначально быть часовнею, которая въ 1862 году была обращена въ храмъ).

Въ Вознесенскомъ храмѣ находится мѣстночтимая Печерская икона Б. М., писанная въ началѣ XIV вѣка и принесенная въ м—рь св. Діонисіемъ. Въ усыпальницѣ погребенъ извѣстный въ свое время схимонахъ Мардарій († 6 апрѣля 1859 года). Въ Петропавловскомъ храмѣ погребенъ архіепископъ Рязанскій Пал-

ладій, бывшій въ 1753—1758 г. настоятелемъ м—ря, а потомъ жившій здѣсь на покоѣ и управлявшій м—ремъ съ 1778 г. до дня смерти († 2 дек. 1789 года).

Въ м—рской библіотекѣ имѣются: болѣе 500, м—рскихъ актовъ XVI и XVII вѣковъ (съ 1511 г.), разныхъ указовъ (съ 1714 г.), синодики и вкладныя книги (1552—1654 годовъ) и много старопечатныхъ книгъ.

На м—рской колокольнѣ, построенной въ 1632 году, сохранился старинный колоколь 1463 года, вѣсомъ въ 35 пудовъ, съ нѣмецкой надписью:

„Osana heisen ich,
alles rebel ubertriben ich,
jost von Halenov gos mich
anno Domini MCCCCLXIII“.

При м—рѣ существуетъ съ 1888 года Владимірская церковно-приходская школа.

М—рь владѣеть 142 дес. земли и получаетъ 1860 р. 73 коп.

Достопамятные настоятели:

Архимандриты: 1) Св. Діонисій (съ основанія м—ря по 1371 г.); 2) Іоакимъ (1552—1570); 3) Трифонъ (1597—1604); 4) Іовъ (1616†1620); 5) Рафаиль (1628—1637); 6) Макарій (1639—1642); 7) Германъ (1645—1649); 8) Іосифъ (1664—1672); 9) Іосафъ (1686—87); 10) Епифаній (1688—1696); 11) Варсонофій (1706—1729); 12) Палладій (1753—1758); 13) Софроній (1758—1772); 14) Иринархъ (1802—1821); 15) Иннокентій Платоновъ (1828—1842); 16) Ириней (съ 1846 г., съ 1847 г. намѣстникъ).

М—ремъ управляетъ викарный епископъ Балахинскій. Намѣстникъ. Монаховъ 9, послушниковъ 30.

Д. Лавровъ, Нижегородскій Вознесенскій Печерскій монастырь, СПБ. 1892, стр. 1—14; Н. Дравецкинъ, Краткій указатель святыхъ и достопримѣчательностей Нижегородскаго Печерскаго Вознесенскаго монастыря, Н.-Новг. 1902, стр. 1—24; архив. Макарій, Пам. церк. др., стр. 342—385; Н. Хранцовскій, стр. 101—110; Нижегородца, стр. 116—117; Нижегород. Лѣтоп. стр. 38—109 (въ 26 мѣстахъ).

Пам. кв. 1895, стр. 134; Пам. кв. 1896, стр. 185 — 186; Добровольскій, стр. 66 — 69; Виноградовъ, стр. 54 — 56; Expositio р. 31 — 35; Н.-Новг. в Нам. краѣ, стр. 15 — 17; Мельниковъ, стр. 17 — 18; Заѣриаскій т. II, № 1035, стр. 269 — 272; Строевъ, столб. 610 — 612; Любинецкій, стр. 17; Россія, т. 1, стр. 395; Чтенія въ Общ. Ист. в Др. Росс., 1868, кв. I, свѣсь, стр. 1—8 (архим. Макарій, Синодикъ XVI вѣка въ Нижегородскомъ Печерскомъ монастырѣ); Историческій Вѣстникъ 1890, ноябрь, стр. 488—504; Душеполезное Чтеніе 1896, февраль, стр. 333—338; Вѣдомость, стр. 58—59.

Объ основателѣ м-ря св. Діонисіѣ (память 26 іюня) см.: Д. Лавровъ, св. Діонисіѣ, архіепископѣ Суздальскій и митрополитѣ всея Россіи, основателѣ Нижегородскаго Вознесенскаго Печерскаго монастыря, Н.-Новг. 1892, стр. 1—30; Слов. ист. о святыхъ, стр. 93 — 95; Барсуковъ, столб. 169 — 172; Голубинскій, стр. 215 и 426; Вѣри. мѣсц., стр. 22.

Въ преображенскомъ храмѣ Старихъ Печеръ, въ предѣлѣ Іоанна Богослова, покоится подъ спудомъ мощи вѣсточитаемаго (панихидами) подвижника Печерскаго монастыря схимонаха Іоасафа (+ около 1560 г.), открытыя въ 1597 году при оползѣ горы, разрушившемъ м-рь. О немъ см. Барсуковъ, столб. 262; Голубинскій, стр. 329; Нижегородскій Лѣтоисецъ, стр. 40, 41, 92, 103, 107—110.

523. Оранскій-Богородицкій 1 класса (съ 1866 г.) общежительный мужской монастырь при рѣкѣ Русь, близъ дер. Оранки, въ 50 вер. отъ Нижняго-Новгорода.

Основанъ въ 1634 г. дворяниномъ Петромъ Андреевичемъ Глядковымъ въ видѣ пустыни; въ 1764 г. оставленъ за штатомъ; въ 1866 г. переданъ въ непосредственное завѣдываніе епархіальнаго епископа Нижегородскаго.

Храмовъ три каменныхъ: 1) въ честь Рождества Богородицы, соборный (построенъ въ 1831 г.) съ 2 придѣлами: въ честь Владимірской иконы Б. М. и во имя св. Димитрія Ростовскаго; 2) теплый; 3) домовый при настоятельскихъ келліяхъ.

Въ соборѣ хранится чудотворная Оранская икона Б. М. (списокъ съ Владимірской), въ 1635 г. принесенная Глядковымъ изъ Москвы. Съ этою иконою съ 1771 г. совершаются слѣдующіе крестные ходы: 1) въ субботу на Пасхѣ въ Нижній-Новгородъ, гдѣ икона пребываетъ до 19 іюня; 2) 24 іюня въ городъ Горбатовъ; 3) 26 августа въ городъ Арзамасъ, гдѣ икона остается 6 недѣль; 4) въ другіе города Нижегородской губерніи до страстной седмицы. Съ 1771 г.

со спискомъ чудотворной иконы совершается крестный ходъ въ село Павлово съ четверга 1 недѣли Великаго поста до страстной седмицы. Ремесленное училище (съ 1875 г.). Монастырская школа для мальчиковъ Пчельникъ.

М—рь владѣеть 441 дес. земли.

Намѣстникъ архимандритъ. Монаховъ 30, послушниковъ 50.

Иеромонахъ Гавріилъ: Описаніе Оранскаго Богородицкаго первокласснаго монастыря, И. - Новг., 1871, стр. 195 + 1 вѣдом.; архив. Макарій, Пам. церк. др., стр. 385; Заѣрвскій, т. II, № 1027, стр. 254 — 255; Строевъ столб. 627—629; Россія, т. I, стр. 434; Нижегород. Еварх. Вѣдом. 1901, № 11; Вѣдомость, стр. 58—59.

Городъ Арзамасъ.

524. Спасскій-Арзамасскій 3 класса (съ 1764 г.); общежительный мужской монастырь въ самомъ городѣ (станція Ромодановской вѣтви Московско-Казанской желѣзной дороги).

Основанъ около 1555 г., послѣ покоренія Казани, и въ 1585 г. уже владѣлъ вотчинами. Въ 1682 г. былъ приписанъ къ Саввино-Сторожевскому монастырю. Всѣ каменные постройки XVII в. Храмовъ два: соборный въ честь Преображенія Господня; 2) теплый.

М—рь владѣеть 181 дес. земли и получаетъ изъ казны 711 руб. 42 коп.

Архимандритъ. Монаховъ 10, послушниковъ 12.

Архив. Макарій, Пам. церк. др., стр. 346, 387—389, 454—457; Мельниковъ, стр. 21; Заѣрвскій, т. II, № 1184, стр. 338—339; Строевъ, столб. 616—617; Любвицкій, стр. 17; Россія, т. I, № 435, Вѣдомость, стр. 58—59.

Арзамасскій уѣздъ.

525. Высокогорская Вознесенская заштатная общежительная мужская пустынь въ 5 вер. отъ у. г. Арзамаса, на горѣ, у подошвы которой р. Теша.

Основана въ 1716—1719 г.г., по желанію Арзамас-

скихъ жителей; въ 1734 г. иноки покинули пустынь вслѣдствіе безпрестанныхъ нападеній разбойниковъ и основали въ самомъ городѣ Троицкій мон—рь. Указомъ 1743 г. пустынь разрѣшено было снова возобновить съ закрытіемъ Троицкаго мон—ря; въ 1764 г. она была приписана къ Саровской пустыни; въ 1798 г. она сдѣлана самостоятельной, но безъ выдачъ изъ казны.

Храмовъ два: 1) соборный въ честь Вознесенія Господня (построенъ въ 1759 г.); 2) во имя Покрова БМ. (построенъ въ 1845 году).

Пустынь владѣеть 133 дес. земли.

Архимандритъ. Монаховъ 10, послушниковъ 40.

Архан. Макарій, Пам. церк. древ., стр. 358—361; Мельниковъ стр. 22; Зарвическій, т. I, № 150, стр. 127; Строевъ, столб. 624; Любимецкій, стр. 17; Вѣдомость, стр. 54—59.

Балахнинскій уѣздъ.

526. Городецкій Феодоровскій 2 класса (съ 1870 г.) общежительный мужской монастырь при селѣ Городцѣ, въ 18 вер. къ сѣверо-западу отъ у. г. Балахны, на лѣвомъ луговомъ берегу рѣки Волги (это село—прежде городъ—состоитъ изъ 4 слободъ и 6 селъ).

Основанъ въ началѣ XIII столѣтія въ Маломъ Китежѣ, названномъ впослѣдствіи Городцомъ, великимъ кн. Юріемъ II Всеволодовичемъ. Въ 1263 году здѣсь скончался 14 ноября великій кн. Александръ Невскій, принявъ иночество подъ именемъ Алексія. Въ 1408 году м—рь былъ разоренъ татарами при нашествіи Эдигея; въ 1700 г. онъ былъ возстановленъ по просьбѣ жителей Городца, по грамотѣ патріарха Адріана. Въ 1765 г. былъ истребленъ пожаромъ, а въ 1767 г. былъ возобновленъ.

Храмовъ три каменныхъ: 1) соборный въ честь Феодоровской иконы Б. М.; 2) теплый во имя Александра Невскаго (построенъ въ 1870 г.); 3) подъ коло-

кольнею во имя св. Феодора Стратилата (построенъ въ 1835 г.). Въ соборномъ храмѣ хранится мѣстнотимая Феодоровская икона Б. М., списокъ съ древней чудотворной иконы, которая съ XII вѣка находилась въ Городцѣ, а съ 1239 г. находится въ Костромскомъ соборѣ. Церковно-приходская школа на 40 мальчиковъ.

М-рю принадлежитъ находящаяся близъ Нижегородской ярмарки, возлѣ вокзала желѣзной дороги, церковь во имя св. Александра Невского съ придѣлами во имя св. Константина и Елены и во имя св. муч. Анатолія (построена въ 1870 году, по плану архитектора Л. В. Даля). Въ ней замѣчательнъ старинный рѣзной деревянный крестъ, приносимый на время ярмарки изъ села Пурехъ.

М—рь владѣеть 322 дес. земли.

Архимандритъ. Монаховъ 29, послушниковъ 53.

Историческое свидѣніе о Городецкомъ и-рѣ Пресвятыя Богородицы Феодоровскія, М. 1849, стр. 1—31; Изъ описанія Феодоровскаго Городецкаго монастыря, СПб. 1872, стр. 1—23; Нижегород. вѣстн., стр. 94; Пам. ви. на 1895 г. стр. 135; Пам. ви. на 1896 г., стр. 198; Звѣриевскій, т. I, № 12, стр. 93; Строевъ столб. (120); Дабинцевскій, стр. 17; Россія, т. I, стр. 378; Историческій Вѣстникъ 1857, мартъ, стр. 501—501; Вѣдомость, стр. 58—59.

Горбатовскій уѣздъ.

527. Троицкій-Островоезерскій заштатный (съ 1764 г.) общежительный мужской монастырь, на островѣ Ворсменскаго озера, близъ села Ворсмы (почт. отд.), въ 12 в. отъ села Павлова (сообщеніе по р. Окѣ), въ 18 вер. отъ у. г. Горбатова и въ 30 вер. отъ станціи Московско-Нижегородской жел. дор. „Горбатовка“.

Основанъ въ 1580-хъ годахъ схимонахомъ Макаріемъ (веригоносцемъ), погребеннымъ въ монастырѣ. Построенъ двоюроднымъ братомъ царя Михаила Феодоровича, княземъ Борисомъ Камбулатовичемъ Чер-

касскимъ; возобновленъ по грамотѣ 1662 г. кн. Яковомъ Куденетовичемъ Черкасскимъ.

Храмовъ каменныхъ три (построены при кн. Михаилѣ Яковлевичѣ Черкасскомъ въ 1688—1693 годахъ, возобновлены въ 1896—1900 годахъ): 1) Троицкій; 2) Казанскій и 3) во имя преп. Михаила Малеина.

Крестные ходы совершаются: 1) 6 января на озеро, окружающее монастырь, при участіи духовенства и святынь изъ 3 церквей села Ворсмы; 2) 3 іюля вокругъ монастыря, съ Казанской иконою Б. М. Эта икона дана въ мон—рь строителемъ кн. Черкасскимъ; ее разрѣшено носить по селеніямъ Нижегородской епархіи.

М—рь владѣеть 280 дес. земли.

Игумень, монаховъ 14, послушниковъ 30.

Рка. свѣд. (1901 г.); архив. Мазарій, Пам. церк. древо., стр. 439 — 440, 449—454; Заѣриевскій., т. II, № 1030, стр. 256; Строевъ, столб. 625; Любимецкій, стр. 17; Ведомость, стр. 58—59.

Семеновскій уѣздъ.

528. Благовѣщенскій-Керженскій Единовѣрческій, 3 класса (съ 1856 г.) общежительный мужской монастырь при р. Керженцѣ, въ 24 в. отъ у. г. Семенова. Подъ именемъ раскольничьяго скита существовалъ въ XVIII в. Въ 1848 г. обращенъ въ единовѣрческій мон—рь.

Храмовъ три: 1) соборный, каменный, Троицкій съ колокольнею, построенъ въ 1863—1868 г.; 2) Благовѣщенскій; 3) трапезный, во имя преп. Зосимы и Савватія Соловецкихъ (построенъ въ 1853 г.) — оба деревянные на каменномъ фундаментѣ. Въ мон—рѣ хранятся двѣ иконы Б. М. стариннаго письма — Казанская и Страстная (съ 1850 г.). 8 іюля бываетъ крестный ходъ вокругъ монастыря, съ Казанскою иконою Б. М.

Въ мон—ръ находится могила основателя скита схимонаха Антипы.

М—ръ владѣеть 155 дес. земли (преимущественно лѣса).

Игумень. Монаховъ 10, послушниковъ 21.

Ран. свѣд. (1901 г.); Историческій Вѣстникъ 1887, февраль, стр. 328—331; С. Архангеловъ, Среди раскольниковъ и сектантовъ Поволжья, СПб. 1899, стр. 118—123; Иѣврейскій, т. I, № 40, стр. 86; Любавецкій, стр. 18; Россія, т. I, стр. 433; Вѣдомость, стр. 58—59.

ЖЕНСКІЕ:

Городъ Нижній-Новгородъ.

529. Крестовоздвиженскій 1 класса съ 1856 г. общежительный женскій монастырь въ юго-западной части города, близъ Арзамасскаго тракта. На теперешнемъ мѣстѣ онъ находится съ 1813 г. и открытъ въ 1815 г.; но время его основанія должно отнести къ XIV вѣку, потому что онъ составился изъ 3 монастырей: Зачатіевскаго, Воскресенскаго и Происхожденскаго. Зачатіевскій мон—ръ былъ основанъ близъ теперешней Живоносной церкви въ 1355—1365 г. супругою Нижегородскаго кн. Андрея Константиновича Анастасіей; Воскресенскій мон—ръ, упоминаемый въ 1621 году, находился въ Кремлѣ близъ Никольской башни; Происхожденскій мон—ръ, основанный въ началѣ XVII вѣка, находился между Георгіевской башней и церковью и въ 1715 году былъ переименованъ въ Крестовоздвиженскій, который сто лѣтъ спустя былъ перенесенъ на нынѣшнее мѣсто.

Храмовъ четыре каменныхъ: 1) соборный Крестовоздвиженскій (построенъ въ 1814—1823 годахъ, возобновленъ въ 1845—1847 и 1894 годахъ), съ 2 придѣлами: южнымъ въ честь Похвалы Пресв. Богородицы и св. Діонисія Ареопагита и сѣвернымъ въ честь Введенія во храмъ Пресвятыя Богородицы, св. Иннокентія

Иркутскаго и великомученика Димитрія Солунскаго; 2) больничный въ честь иконы Б. М. Всѣхъ Скорбящихъ Радости и во имя святого Василя Блаженнаго, (построенъ въ 1814 г. и возобновленъ въ 1833 году); 3) кладбищенскій Казанскій съ 2 придѣлами: во имя св. апостола Іакова и въ честь Шуйской иконы Б. М. (построенъ въ 1798 г. купцомъ Яковомъ Стешевымъ и приписанъ къ монастырю въ 1816 году). Подъ алтаремъ соборнаго храма въ склепѣ устроенъ въ 1854 г. 4-ый храмъ въ честь Иверской иконы Б. М.:



Нижегородскій Крестовоздвиженскій монастырь.

въ немъ погребены бывшія настоятельница монастыря. На кладбищѣ похороненъ извѣстный писатель П. И. Мельниковъ (Андрей Печерскій) † въ 1883 доду.

Церковно-приходская школа, Больница и богадѣльня.

М—рь владѣеть 312 дес. земли.

Игуменія. Монахинь 74, послушницъ 175.

Ран. свѣд. (1901 г.); свщ. Іоаннъ Соловьевъ, Нижегородскій Крестовоздвиженскій женскій монастырь, исторія и современное его состояніе, Н.-Новг., 1887, стр. 1—54; Храповскій, П, стр. 116—130; Нижегород. Извѣст., стр. 21, 94; Пан. вѣ. на 1895 г., стр. 131; Пан. вѣ. на 1896 г., стр. 181; Добровольскій, стр. 72—75; Вязоградовъ, стр. 56; Exposition russe, p. 58; Н.-Новг. и Нян. край, стр. 18; Мельниковъ, стр. 19; Зѣбринскій, т. I, № 261, стр. 168; Строевъ

стѣб. 621; Лыбинецкіѳ, стр. 17; Россія, т. 1, стр. 340; Думепол. Чтеніе, 1886, февраль, стр. 331—332; Вѣдомость, стр. 58—59.

Нижегородскій уѣздъ.

530. Богородицкій Мало-Пицкій нештатный общежительный женскій монастырь, при сѣлѣ Малой Пицѣ, въ 70 в. отъ Нижняго-Новгорода.

Основанъ въ началѣ XIX в. съ благословенія преп. Серафима Саровскаго крестьян. вдовой Марѳой Дмитриевой первоначально въ видѣ неофициальнаго общежитія, находившагося при с. Большой Пицѣ (въ 2 вер. отъ Малой Пицы), вблизи Больше-Пицкаго приходскаго храма.

Въ 1871 г. общежитіе получило наименованіе Михаило-Архангельской богадѣльни; съ приобрѣтеніемъ усадьбы съ пахотной землей у помѣщ. с. Малой Пицы Юл. Андр. Чуприковой, богадѣльня при селѣ Б. Пицѣ была закрыта, а открыта таковая при селѣ Малой Пицѣ (1879 г.); съ увеличеніемъ числа сестеръ, по ихъ ходатайству, указомъ Св. Синода отъ 17 сент. 1884 г. богадѣльня переименована въ Скорбященскую общину; опредѣленіемъ Св. Синода отъ 20-28 дек. 1900 г. за № 5406 община переименована въ Богородицкій нештатный общежительный монастырь.

Храмъ одинъ, каменный въ честь иконы Б. М. „Всѣхъ Скорбящихъ Радости“, съ придѣломъ во имя св. Николая чудотворца.

Постоянное занятіе сестеръ—земледѣліе: онѣ сами обрабатываютъ землю, жнутъ и убираютъ хлѣбъ; въ мастерской нѣкоторыя сестры занимаются украшеніемъ иконъ фольгой и цвѣтами, пряжею и тканьемъ шерсти и льна, тканьемъ шелковыхъ и шерстяныхъ поясовъ, шитьемъ, вязаньемъ и друг. рукодѣліями.

М—ръ владѣетъ 106 дес. земли.

Игуменія. 10 монахинь. 161 послушница.

Краткое историческое описание Скорбяшевской женской общины, шлододельца при селѣ Малой Пашѣ, Н.-Новг. 1894, стр. 1—16; Л. Денисовъ, Житіе, подвиги, чудеса, духовная наставленія и открытіе св. мощей пресв. Серафима Саровскаго, М. 1904, стр. 558—565; Зѣвѣвскій, т. I. № 431, стр. 232; Любавецкій, стр. 17; Нижегород. Епарх. Вѣдом. 1901, № 11; Церк. Вѣд. 1904, № 35, Вѣдомость стр. 61—61.

531. Спасо-Зеленогорскій нештатный общежительный женскій монастырь при селѣ Зеленыхъ Горахъ, близъ р. Пасмуровки, въ 20 в. отъ Богоявленской почт. станціи, въ 35 в. отъ у. г. Арзамаса, въ 85 в. отъ губ. города Нижняго-Новгорода. Здѣсь прежде существовалъ Спасо-Бѣлогорскій мужской монастырь, основанный инокомъ Іоною въ первой половинѣ XVII вѣка и упраздненный вскорѣ послѣ 1764 г. Теперешній м—рь основанъ въ первой четверти XIX в. старицею Ириною Лазаревой, которая здѣсь и погребена, подъ именемъ общины; въ 1842 г. община принята подъ покровительство духовнаго и гражданскаго начальства, а въ 1893 г. переименована въ монастырь. Храмовъ два: 1) деревянный, въ честь Нерукотвореннаго образа Спасителя, оставшійся отъ прежде бывшаго здѣсь и упраздненнаго мужского м—ря (построенъ по рукописному сказанію чернымъ попомъ Іоною въ 1653 г.); 2) вмѣсто разобраннаго каменнаго строится такой же новый въ честь иконы „Споручницы грѣшныхъ“ съ придѣломъ во имя св. Симеона Богопріимца и Анны пророчицы. 29 мая бываетъ крестный ходъ вокругъ м—ря. Монастырь имѣетъ подворья въ Арзамасѣ и Нижнемъ Новгородѣ.

М—рь владѣетъ 445 дес. земли.

Игуменія. Монахинь 36, послушницъ 179.

Рав. свѣд. (1901 г.); архим. Макарій, Пам. церк. древн., стр. 313—316; Денисовъ, стр. 162—163; Зѣвѣвскій, т. I. № 467, стр. 249; т. II № 1192; стр. 340; Любавецкій, стр. 17; Дѣйствія, Нижегород. губ. Учен. Архивн. комиссіи, вып. VIII, стр. 343—347 (статья В. И. Богословскаго, Спасская вустинь Бѣлой горы); Церк. Вѣд. 1904, № 31; Вѣдомость, стр. 60—61.

Городъ Ардатовъ.

532. Ардатовскій Покровскій 3-го класса обще-жительный женскій монастырь въ самомъ городѣ, въ 50 вер. отъ у. г. Арзамаса (жел.-дор. стан,) и 90 вер. отъ Мурома (пристань.).

Первоначально возникъ за городомъ, на прав. бер. р. Лемети, въ видѣ богадѣльни, въ которой жила въ первыхъ годахъ XIX ст. мѣщан. дѣвица Васса Дмитр. Полюхова съ 4 сестрами; въ 1810 г. съ приобрѣтеніемъ покупкою небольшого домика съ землею въ городѣ

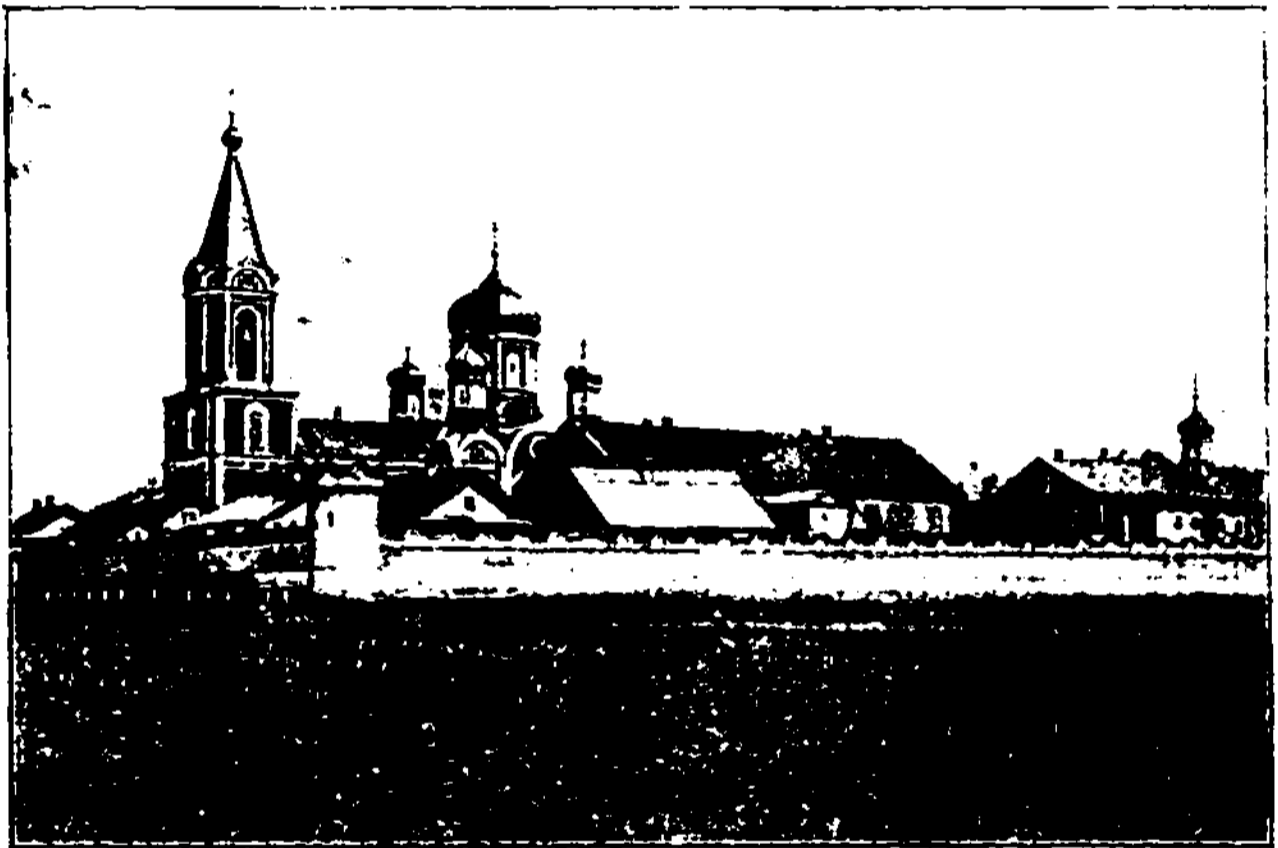

Ардатовскій Покровскій монастырь.

по Темников. улицѣ, богадѣльня была перенесена въ городъ; богадѣльня управлялась основательницей подъ руковод. Саровскихъ старцевъ Серафима и Иларіона въ продолженіи 15 лѣтъ; послѣ ея смерти начальницей общежитія, по указанію преп. Серафима Саровскаго, была выбрана одна изъ сестеръ Евдокія, которая также пользовалась совѣтами преподобнаго до самой его смерти. Въ 1837 г. по случаю пожара, разорившаго обитель, сестры принуждены были разойтись по до-

мамъ своихъ родственниковъ, но съ 1838—1844 г общежитіе было снова восстановлено Въ 1861 г община возведена на степень 3-класснаго м—ря

Храмовъ три 1) соборный во имя Покрова Пресв Богородицы, (заложенъ въ 1845 г, оконченъ въ 1860 г) съ придѣломъ во имя Св Ѳеодора Стратилата, 2) подъ этимъ храмомъ—во имя Св Димитрія Солунскаго и препд мучен Стефана Новаго, устроенъ и освященъ въ 1847 г, (устройство храма было предсказано преп Серафимомъ и совершено иждивеніемъ Ден Осип Нѣмцова), придѣлы въ трапезной части Покровскаго храма, теплые во имя Св Митрофана Воронеж, (освященъ Іереміею, еписк Нижегород въ 1853 г), и во имя св влкмуч Варвары (освященъ имъ же въ 1855 г), 3) въ честь Владимірской иконы Божіей Матери, при больничномъ корпусѣ, (заложенъ въ 1864 г, освященъ въ 1866 г). 1-аго окт совершается крестн ходъ вокругъ м—ря

Мон—рь имѣеть не въ дальнемъ разстояніи отъ города 75 дес земли пахотн, лугов и лѣса, а всего 389 дес При м—рѣ имѣется 2-хъ классная церковно-приход школа

Игуменія 45 монахинь, 284 послушницы

Рян свѣд (1902 г), Описание Ардатовскаго Покровскаго женскаго 3-класснаго монастыря, М 1887, стр 1—24, Денисовъ, стр 148—163, Мельниковъ, стр 39—40, Звѣрянскій, т I, № 370, стр 206, Любимецкій, стр 17, Церк Вѣд 1904, № 30, Вѣдомость стр 60—61

Ардатовскій уѣздъ

533 Серафимо-Дивѣевскій Троицкій нештатный общежительный женскій монастырь, въ 28 вер отъ у г. Ардатова (почтов телегр отдѣл), при селѣ Дивѣевѣ и рч Вичкинзѣ

Основанъ подъ именемъ общины въ 1780 г, когда полковницей Агаѳею Мельгуновой (въ монашествѣ Александрой) въ селѣ Дивѣевѣ при церкви Казанской иконы Бож Матери, построенной ею въ 1775 г, была

открыта Казанская община на землѣ, пожертвованной помѣщикомъ Ждановымъ; начальницей общины первоначально была мать Александра, управлявшая ею подъ руководствомъ Саров. старца Пахомія; послѣ ея смерти, старецъ Пахомій до самой своей кончины не оставлялъ общины безъ попеченій и завѣщаль, умирая, заботиться о ней преп. Серафиму Саровскому; преп. Серафимъ свято заботился объ общинѣ, часто снабжая ее всѣмъ необходимымъ и дѣлая полезныя указанія ея сестрамъ, по его же мысли община была раздѣлена на 2 отдѣленія: для вдовъ и дѣвицъ; въ



Серафимо-Дивѣвскій монастырь.

1842 г. Казанская община была соединена съ Мельничной общиной преп. Серафима, основанной имъ въ 1827 г. по указанію явившейся въ видѣніи ему Богоматери и устроенной при мельницѣ на землѣ, пожертвован. наслѣдницей г. Баташева, — Постниковой; объ общины составили Серафимо-Дивѣвскую общину, которая въ 1861 г. была преобразована въ мон—рь; онъ управляется по уставу, данному преп. Серафимомъ Саровскимъ. Первая игуменія м—ря Марія (въ міръ

Елизавета Ушакова) управляла съ 1861 до смерти († 19 августа 1904 года).

Храмовъ въ м—рѣ пять: 1) соборный, во имя св. Троицы (заложень въ 1848 г., законченъ построениемъ и освященъ въ 1875 г.); замѣчательны живописью иконъ и картинъ работы сестеръ обители; съ придѣлами: правымъ—въ честь иконы Умиленія Божіей Матери, (освящен. въ 1880 г.), лѣвымъ — во имя преп. Серафима Саров. (освященъ въ 1903 г.), на хорахъ: съ правой стороны—въ честь Оранск. Божіей Матери, (сооружен. А. Д. Нарышкинымъ и освящен. въ 1884 г.) съ лѣвой стороны—въ честь 3 го обрѣтенія главы Іоанна Предтечи, (освященъ въ 1884 году); изъ иконъ замѣчательны въ соборѣ: икона Богоматери Умиленія, предъ которой преп. Серафимъ молился и скончался; Нерукотвореннаго Спаса, принадлежавшая роду Симоновыхъ, и Успенія Богоматери съ камнемъ отъ гроба Богоматери, въ золотомъ ковчегѣ, присланная въ даръ при грамотѣ отъ Кирилла патр. Іерусалимскаго; 2) въ честь Тихвинской иконы Божіей Матери, деревянный, теплый, съ придѣлами: правымъ—во имя св. архистр. Михаила и пр. безплотн. силъ, (освященъ въ 1847 г.), и лѣвымъ во имя Всѣхъ Святыхъ, (освященъ въ 1848 г.); 3) въ честь иконы Божіей Матери Уполю моя печали, въ нижнемъ этажѣ Тихв. церкви, (освященъ въ 1850 г.); 4) кладбищ. храмъ, деревян. во имя Преображенія Господня, (воздвигнута монахиней Дороеей Каменской въ 1855 г., алтарь изъ дальней пустыньки преп. Серафима); 5) домовый при м—рской богадѣльнѣ, въ честь иконы Божіей Матери Всѣхъ Скорбящихъ радости, (построенъ въ 1861 г. двумя сестрами обители, вдовой г-жей Шишкиной и дѣвиц. В. А. Карамзиной).

Въ мон—рской оградѣ заслуживаютъ вниманія хранящіяся въ домикахъ: ближняя пустынька о. Серафима и келлія основательницы обители матери Александры.

При м—рѣ имѣются: богадѣльня для сестеръ, больница, училище на 10 дѣвочекъ, внѣ ограды—двѣ гостинницы, дворянская и для простого народа.

М—рѣ имѣеть: живописную и литографскую мастерскую, гдѣ сестры также занимаются фотографіей, метахромотипіей, рѣзбой по металлу; мастерскія портновскую, ризную, свѣчную, манатейную, свиточную (изготовлен. рубашекъ для братіи Саров. пустыни), стекольную, красильно-малярную; при м—рѣ имѣется мельница, молотильня, двѣ житницы, водокачка, садъ, огороды, иконная лавка; внѣ м—рской стѣны—конный дворъ и кузница.

Мон—рѣ владѣеть 700 дес. земли, считая подъ лѣсомъ 200 дес., казенной лѣсной дачей въ 300 дес., въ Нижн. Новгородѣ—двумя домами съ лавкой,

Игуменья. Монахинь 100, послушницъ 850.

Кв. Елиза Горчагова, Серафимо-Дивѣевскій общежительный женскій монастырь, М. 1889, стр. 1—64; свщ. Л. М. Чичаговъ, Лѣтопись Серафимо-Дивѣевского монастыря, М. 1896, стр. VI+VI+790; свщ. Л. М. Чичаговъ, Краткое содержаніе лѣтописи Серафимо-Дивѣевского монастыря, М. 1896, стр. IV+248; Мих. Макаревскій, Серафимо-Дивѣевскій монастырь, Сиб. 1903, стр. 4 ином. +16+18; Медвѣковъ, стр. 31—34; Денисовъ, стр. 121—147; Серафимо-Дивѣевскій монастырь и подвѣнники, въ немъ обитавшія, М. 1904, стр. 1—96; Заѣриновскій, т. I, № 170, стр. 135; Лыбинецкій, стр. 17; Душеновскіи. Чтеніе 1896, ноябрь, стр. 519—524; Русскій Архивъ, 1903, № 11, стр. 509—510; Церк. Вѣд. 1903, № 28 и 32; 1904, № 36; Вѣдомость, стр. 60—61.

534. Иверскій-Выксунскій нештатный общежительный женскій монастырь при селѣ Выксѣ, въ 1 вер. (почтов. контора), въ 10 вер. отъ пристани Досчатое по р. Окѣ, въ 30 вер. отъ уѣзд. гор. Мурома (желѣзнодорож. станція), въ 80 вер. отъ уѣзд. гор. Ардатовъ и въ 200 вер. отъ Нижняго-Новгорода. Основанъ въ 1864 г. подъ видомъ богадѣльни старцемъ пещеръ Геосиманскаго скита, что при Троице-Сергіевой лаврѣ, іеромонахомъ Варнавою; въ 1884 г. по опредѣленію св. Синода переименованъ въ Иверскую общину, а въ 1888 г. община обращена въ монастырь.

Въ мон—рѣ четыре храма: 1) соборный, каменный въ честь Иверской иконы Б. М. (освященъ въ 1871 г., архіеп. Нижегород. Іоанникиемъ), съ придѣлами: правымъ—во имя св. Василя Вел. и преп. Ксеніи, лѣвымъ—во имя св. Николая Чудот. и преп. Сергія Радонеж.; 2) въ честь Собора Безплотн. Силь, въ склепѣ подъ соборн. храмомъ (устроенъ въ 1892 г.) съ придѣлами: лѣвымъ во имя—преп. Герасима Іорданскаго, и преп. муч. Анастасіи Римлянки, правымъ—во имя свв. апост. Петра и муч. Агриппины; 3) во Успенія Пресв. Богородицы, прибольницѣи богадѣльнѣ (построенъ въ 1884—1888 г.) праздн. въ честь Вознесенія Богоматери по Ея успеніи (17 августа); 4) вчернѣ оконченный постройкою новый соборн. трехпрестольный храмъ во имя св. Живоначальныя Троицы.

Въ мон—рѣ находится мѣстнотимая Иверская икона Б. М.

При мон—рѣ имѣются больница и богадѣльня для прест. монахинь, въ селѣ Выксѣ церковно-приходская школа на 60 чел., страннопримный домъ на 250 ч. Въ монастырѣ: живописная, золотошвейная, малярная, ризная, портновская мастерскія, конный дворъ, лѣсной дворъ и друг. хозяйств. постройки; мон—рѣ имѣетъ двѣ гостинницы, лавку для продажи пищевыхъ продуктовъ, и для продажи иконокъ и рукодѣлій, огородъ, прудъ, участокъ лѣса въ 150 десятинъ съ пасѣкой, кирпичный заводъ.

Игуменія. 45 монахинь, 355 послушницъ.

С. А. Кельцевъ, Иверская Выксунская женская община и основатель ея іеромонахъ Варнава, М. 1884, стр. 1—112; Д. Дмитриевъ, Въ обитель старца Варнава, путевой очеркъ, М. 1898, стр. 1—31; Три дня въ Выксунскомъ Иверскомъ женскомъ монастырѣ (письмо въ Ал. Ал. Селе—ой), М. 1898, стр. 1—10; Иверскій-Выксунскій женскій монастырь, изд. 4, Троицкая лавра, 1900, стр. 250+II; Мельяковъ, стр. 38—39; Зырянскій, т. 1, № 148, стр. 126—127; Лубанецкій, стр. 17; Вѣдомость, стр. 60—61.

535. Кутузовскій Богородицкій нештатный общежительный женскій монастырь, въ 20 вер. отъ

уѣздн. гор. Ардатова, при р. Ломовкѣ, въ мѣстности „Кутузово“, гдѣ прежде былъ скотный дворъ кн. Д. Ѳ. Звенигородскаго, по близости села Гремячева.

Основанъ, какъ и предсказалъ преп. Серафимъ Саровскій, Неонилой Борисовной Захаровой, основательницей Дальне-Давыдовской обители (см. далѣе № 545), ушедшей оттуда вслѣдствіе раздоровъ, въ 1864 г. подъ видомъ молитвеннаго дома, устроеннаго временно въ заброшенномъ скотномъ сараѣ, на участкѣ въ 3 десятины, подаренномъ ей кн. Д. Ѳ. Звенигородскимъ; въ 1869 г. обращенъ въ богадѣльню съ общежитіемъ; въ 1880 г., послѣ смерти Неонилы Захаровой († 1875 г.), общежитіе было переименовано въ общину, а въ 1902 г. по опредѣленію св. Синода Кутузовская община переименована въ общежительный мон—ръ.

Въ мон—рѣ три храма: одинъ трехпрестольный каменный, два деревянныхъ—теплый и кладбищенскій.

Въ обители находится мѣстно-чтимая икона Божіей Матери „Утоли Моя Печали“.

При мон—рѣ устроены: богадѣльня на 11 кроватей для престарѣлыхъ и неимущихъ и школа грамоты и рукодѣлій.

Въ мон—рѣ имѣются: иконописная, ризная, портновская и друг. мастерскія; сестры ведутъ всѣ полевые и хозяйственныя работы; монастырь имѣетъ гостинный дворъ, подворье въ Ардатовѣ, хуторъ, два пчельника, мельницу, кирпичный заводъ, 870 дес. земли, и неприкосновен. капитала 6000 р,

Игуменія. 300 монахинь и послушницъ.

Мельниковъ, стр. 40—41; Звѣриискій, т. I, № 273, стр. 173; Любимовскій, стр. 17; Церк. Вѣд. 1903, № 6, 1904, № 40; Вѣдомость, стр. 60—61.

536. Знаменская-Курихинская женская община, при урочищѣ Курихѣ, въ 7 вер. отъ дер. Кавлей, въ 25 вер. отъ у. г. Ардатова и 185 вер. отъ губ. г. Нижняго-Новгорода, въ 100 в. отъ Муромской ж.-дор.

станціи и г. Мурома (пристань на р. Окѣ), въ 20 в. отъ Вертьяновской почт. ст., и въ 20 вер. отъ Вознесенской почт. ст. (Тамб. губ. Темник. уѣзда).

Основана подъ видомъ богадѣленнаго дома въ 1888 г. на участкѣ въ 5 дес. удѣльной земли, пожертвованной Государемъ, на мѣстѣ, гдѣ первоначально подвизалась съ благословенія преп. Серафима Саровскаго въ землянкѣ крестьянская дѣвица Анастасія Семеновна Логачева (въ иночествѣ монах. Аѳанасія), бывш. въ послѣдствіи настоятельницей Никол. Улалинскаго м—ря въ Томск. губ. (род. 1809 г., † въ 1875 г.) Жившая съ нею нѣкоторое время дѣвица Любовь, въ монаш. Людмила, вызванная сестрами изъ Ардатовскаго. Покровскаго мон—ря, втеченіе 4 лѣтъ устроила общину, официально открытую въ декабрь 1899 г. подъ именемъ Знаменской Курихинской.

Храмъ одинъ, во имя Знаменія Пресв. Богородицы, деревянный, однопрестольный, устроенный и освященный въ 1894 г.

Въ общинѣ чтится, какъ святыни, колодець, выкопанный пустын. Анастасіей, по указанію явившейся Богородицы, у ели, и камень, на которомъ она молилась.

Настоятельница. 2 монахини, 73 послушницы.

Ряз. свѣд. (1901 г.); свящ. Александръ Приклонскій, Жизнь пустыяницы Анастасіи Семеновны Логачевой, въ послѣдствіи инокини Аѳанасіи, в возникновеніе на мѣстѣ ея подвизговъ женской общины, М. 1902, стр. 1—40; Девисовъ, стр. 164—176; Церк. Вѣд. 1904, № 37; Вѣдомость, стр. 62—63.

537. Мелявская Умиленская женская община, по близости (3—4 в.) отъ села Теплова, на Мелявской полянѣ.

Основана въ 1899 г. старицей Серафимо-Дивѣевскаго мон—ря Натальей Дмитріевной Молозевой († 1900 г.), извѣстной подъ именемъ „блаженной Наташи“, на землѣ, пріобрѣтенной частью на средства осно-

вательницы, частью на средства ея почитателей И. Н. и П. Н. Горюновыхъ.

Въ общинѣ имѣется трехпрестольный храмъ въ честь иконы Божіей Матери Умиленія, (освященъ, въ 1903 г.), построенъ на средства неизвѣстнаго благотворителя изъ г. Саратова.

При общинѣ имѣются разныя мастерскія, кирпичный заводъ, пасѣка и разныя хозяйств. постройки; община владѣетъ 205 д. земли.

Настоятельница. 50 сестеръ.

Свящ. Ва. Телящевъ, Новоустроленная Мелавская (Тепловская) женская обитель, Ардатовъ 1902, стр. 1—48; Демисовъ, стр. 379; Церк. Вѣд. 1904, № 45.

538. Женская община въ честь иконы Божіей Матери „Отрада и Утѣшеніе“ при селѣ Шейнъ-Майданѣ. Учреждена по опредѣленію Св. Синода отъ 22 августа—1 сентября 1903 года на землѣ, пожертвованной мѣщанкою Θεодосіей Цыпиной.

Церк. Вѣд. 1903, № 37.

Городъ Арзамасъ.

539. Арзамасскій Новодѣвичій Алексія чело-вѣка Божія 1-го класса общежительный женскій монастырь въ самомъ городѣ (станція Ромодановской вѣтви Московско-Казанской жел. дороги), на сѣверо-западной сторонѣ его, на выѣздѣ, на мѣстѣ Ново-дѣвичьяго Алексія чело-вѣка Божія м—ря, основан-наго въ 1634 году княземъ Никитой Шаховскимъ и упраздненнаго въ 1764 году. При монастырской церкви, обращенной въ приходскую, остались жить келейницы упраздненнаго м—ря, въ 1777 году получившія благословеніе на проживаніе при означенной церкви отъ Іеронима, епископа Владимірскаго, къ епар-хіи котораго принадлежалъ тогда Арзамасъ, и поступившія въ зависимость отъ Николаевскаго женскаго

м—ря въ Арзамасѣ; въ 1813 году Алексѣевская женская община стала самостоятельной; въ 1842 году принята подъ покровительство духовнаго и гражданскаго начальства; въ 1881 году сестры общины приняли монашескій рясофоръ; въ 1897 году община переименована въ первокласный м—рь.

Храмовъ три каменныхъ: 1) холодный въ честь Вознесенія Господня (построенъ въ 1787 году и перестроенъ въ 1822 году) съ 7 придѣлами: въ честь Владимірской иконы Б. М. и во имя св. Константина и Елены; во имя Кіево-Печерскихъ угодниковъ, въ честь Казанской Б. М., во имя св. Димитрія Ростовскаго, во имя св. Николая Чудотворца, въ честь Сошествія св. Духа и во имя св. Алексія митрополита московскаго, въ честь Боголюбской иконы Б. М. и въ честь Рождества св. Іоанна Предтечи; 2) теплый въ честь Успенія Б. М. (освященъ въ 1798 году и перестроенъ въ 1849 году) съ придѣломъ во имя св. Алексія челоуѣка Божія (освященъ въ 1805 году); 3) больничный во имя св. Іоанна Лѣствичника и св. Варвары (освященъ въ 1826 году) съ придѣломъ въ честь иконы Б. М. Неопалимая купина (освященъ въ 1827 году.)

Въ Вознесенскомъ храмѣ находятся 2 мѣстнотимья иконы: 1) Б. М. Утоленія печали; 2) св. Николая Чудотворца. Кромѣ того въ м—рѣ имѣются 3 иконы, пожертвованныя въ прежній м—рѣ царемъ Михаиломъ Ѳеодоровичемъ: Казанская икона Б. М., икона Спасителя и икона двухъ преподобныхъ—Алексія челоуѣка Божія и Михаила Малейна. При м—рѣ имѣется золотошвейная мастерская, получающая заказы не только изъ Европейской Россіи и Сибири, но и изъ Греціи и Палестины. 2 больницы для сестеръ обители. Страннопріимный домъ для богомольцевъ. Въ псалтырной келліи каменнаго одноэтажнаго корпуса около южной стѣны обители находится замѣчательная рѣзная группа, изображающая погребеніе Спасителя; она

была исполнена въ 1776 году священникомъ Арзамасской Спасской церкви Василиемъ Ильинымъ и поновлена въ 1848 году въ Алексѣевскомъ м—рѣ.

М—рѣ владѣеть 1128 дес. земли.

Игуменія. Монахинь 63, послушницъ 617.

Ряз. свѣд. (1901 г.); И. Н. Четиркинъ, Историко-статистическое описаніе Арзамасской Алексѣевской женской общины, Н.Новг. 1887, стр. 2 непом.+104; архив. Мазаріи, Пам. церк. древо., стр. 393—394, 426—430; Мельниковъ, стр. 21; Зѣвринскій, т. I, № 9, стр. 72; Лыбинецкій, стр. 17; Россія, т. I, стр. 435; Церк. Вѣд. 1897, № 51—52; 1905, № 32, 33, 36; Вѣдомость, стр. 60—61.

540. Арзамасскій, Николаевскій 3 класса (съ 1764 г.) общежительный женскій монастырь, въ самомъ городѣ, на главной городской площади, на



Арзамасскій Николаевскій монастырь.

скатѣ Никольской горы. Основанъ около 1580 г. священникомъ Теофилактомъ Яковлевымъ. Храмовъ три каменныхъ: 1) холодный во имя св. Николая Чудотворца, съ придѣломъ во имя свв. Космы и Даміана (построенъ въ 1738 г. и обновленъ въ 1878 г.); 2) въ честь Богоявленія Господня съ двумя придѣлами: въ

честь Боголюбской иконы Б. М. и во имя Всѣхъ Святыхъ; 3) больничныи—въ честь иконы Б. М. Всѣхъ Скорбящихъ Радости (построены въ 1856 г.). Въ м—рѣ имѣются двѣ каменные часовни: 1) при святыкъ вратахъ—устроена въ 1854 г., 2) на углу соборной площади. Въ соборномъ храмѣ находятся: мѣстнотимая икона св. Николая чудотворца, пожертвованная игуменомъ Арзамасскаго Спасскаго м—ря Сергіемъ († въ 1585 г.) и Владимірская икона Б. М., принесенная въ даръ мон—рю основателемъ его священникомъ Теофилактомъ Яковлевымъ. Крестные ходы совершаются: 1) 2-го февр., по преданію, въ память избавленія г. Арзамаса и его окрестностей отъ мороваго повѣтрія; 2) 30-го апр.—въ память спасенія м—ря отъ пожара, бывшаго въ Арзамасѣ близъ м—ря въ ночь съ 29 на 30 апр. 1883 г. Живописная мастерская. Больница на 5 кроватей (устроена въ 1858 г.) съ аптекою (устроенною въ 1861 г.). Приютъ для дѣвочекъ-сиротъ духовнаго званія (съ 1852 г.).

М—рѣ владѣеть 244 дес. земли.

Игуменія. Монахинь 50, послушницъ 275.

Ряз. свѣд. (1901 г.); Краткое сазаніе объ Арзамасскомъ Николаевскомъ женскомъ монастырѣ. Сиб., 1885, стр. 2 непом. + 13; Ник. Цегольковъ, Арзамасскій Николаевскій общежительный женскій монастырь, исторія его в описаніе, Арзамасъ, 1903, стр. 1—59; архим. Макарій, Пам. дерк. древн., стр. 395—396; Мельниковъ, стр. 21; Заѣрнискій, т. II, № 970, стр. 219; Любимецкій, стр. 17; Россія, т. I, стр. 435; Выставкѣ 1-ой Всерос. выст. нов. работъ, 1904, № 6; Відомость, стр. 58—59.

Арзамасскій уѣздъ.

541. Серафимо-Понетаевскій Скорбященскій нештатный общежительный женскій монастырь при селѣ Понетаевкѣ, въ 18 в. отъ станціи Шатки (Моск. Казанск. ж. дор.), въ 30 вер. отъ у. г. Арзамаса, на границѣ Ардатовскаго уѣзда.

Основанъ подъ именемъ Серафимовской (въ честь преп. Серафима Саровскаго) жен. общины, удалившейся изъ Серафимо Дивѣевскаго м—ря настоятельни-

цей Гликеріей Васильевной Занятовой (въ монаше-
ствѣ Евпраксіей) въ 1864 г. на землѣ, пожертвованной
помѣщицей села Понетаевки, дочерью ген.-маіора
Копьевой; въ 1869 г. община переименована въ жен.
м—рѣ; устройствомъ м—рѣ обязанъ своей первой на-
стоятельница Евпраксіи, скончавш. въ 1893 г., послѣ
30-лѣтняго управленія обителью.

Въ м—рѣ четыре храма каменныхъ 1) домовый
въ честь Божіей Матери Всѣхъ Скорбящихъ Радости,
(устроенъ въ 1863 г.); 2) въ честь Пресв. Богородицы,

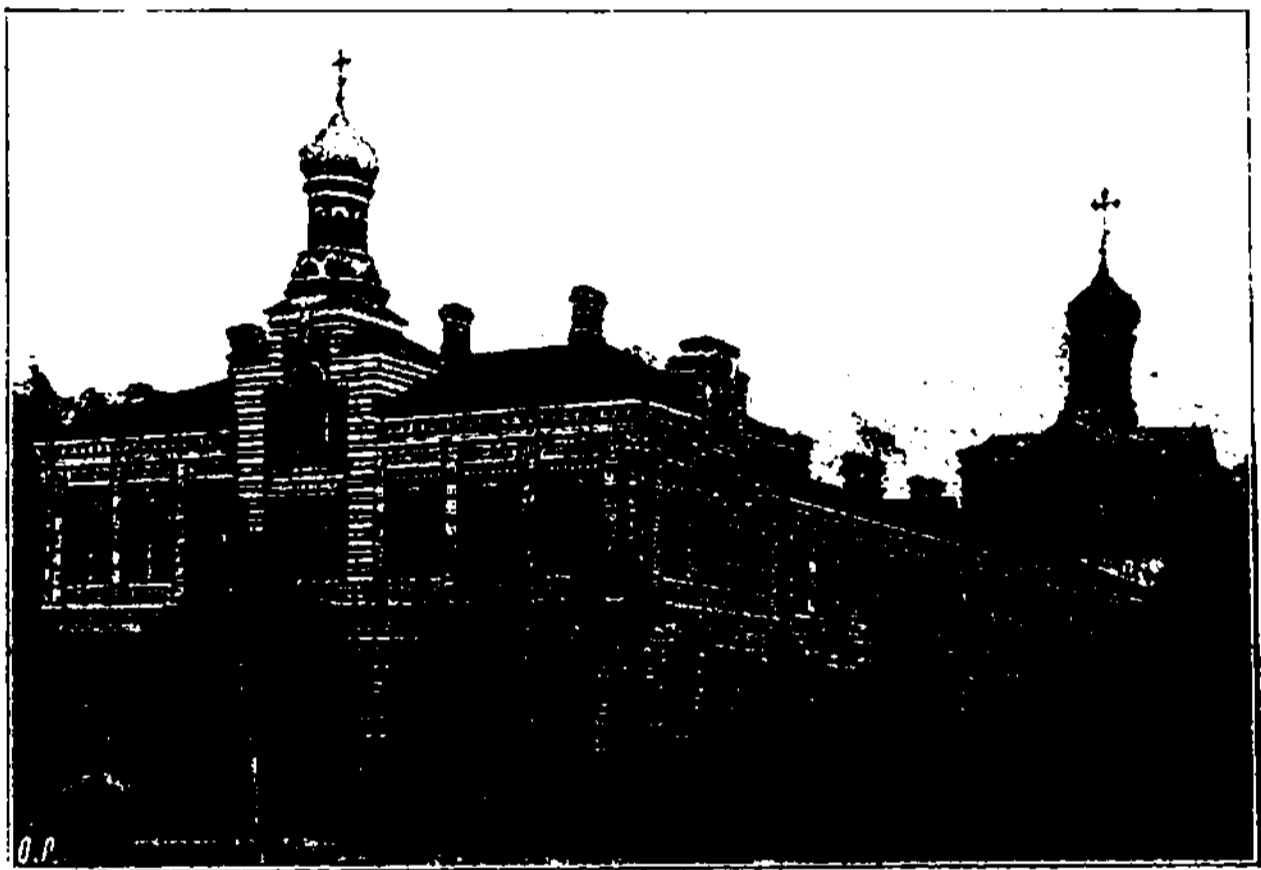

Серафимъ-Понетаевскій монастырь.

Живоноснаго Источника, съ трапезой, (устроенъ въ
1873 г.); 3) во имя св. Іоанна Богослова, въ живо-
писномъ корпусѣ, (построенъ въ 1885 г); 4) во имя
преп. Сергія Радонежскаго, въ больничномъ корпусѣ,
(одинъ изъ придѣловъ освященъ въ 1903 г. во имя
преп. Серафима Саровскаго).

Въ м—рѣ въ 1885 г. прославилась чудотвореніями
икона Знаменія Пресв. Богородицы.

При м—рѣ имѣются: больница для сестеръ, ико-
нописная школа, производство финифти и живопись

на финифти; занятія сестеръ — мозаическія работы, пряденіе льна и шерсти, тканье и друг. рукодѣл. занятія, работы сельскохозяйств. (полевая, огородн., садов., лугов.); при м—рѣ ведется хлѣбопашество, скотоводство, пчеловодство, садоводство, огородничество., имѣется кирпичн. заводъ и кузница.

М—ръ владѣетъ 14608 дес. земли. Въ 12 вер. отъ Саровской пустыни мон—рю принадлежитъ хуторъ „Царская дача“, при немъ обширн. участокъ земли полевой, лугов. и лѣсной, пожалованной м—рю въ 1860 годахъ Государемъ; здѣсь въ 1898 г. была заложена Владиміромъ, еп. Нижегород. († 1897 г.), церковь въ честь Введенія во храмъ Пресв. Богородицы; при церкви основанъ Введенскій женскій скитъ.

Игуменія. 70 монахинь, 562 послушницы.

Новопрославленная чудотворная икона Знаменія Пр. Богородицы в Серафимо-Повогаевскій монастырь, Сиб. 1884, стр. 2+78; то же, 3-е изд., Сиб. 1893, стр. 1—84; Мих. Мазаревскій, (Серафимо-Повогаевскій монастырь, Сиб. 1903, стр. 12+16; Мельниковъ, стр. 29—31; Денисовъ, стр. 545—558; Звѣривскій, т. I, № 427, стр. 220; Лобивскій, стр. 17; Церк. Вѣд. 1903, № 27; Вѣдомость, стр. 60—61.

Васильсурскій уѣздъ.

542. Маровская Крестовоздвиженская женская община, при Маровской часовнѣ, близъ с. Прудища (Звѣрева тожъ). Учреждена, по опредѣленію св. Синода отъ 5 сентября 1901 г., на мѣстѣ прежде бывшей Крестомаровской Воздвиженской общежительной мужской пустыни, которая была основана въ 1632 г. инокомъ Матеемъ при Іоанно-Предтеченской церкви въ вотчинѣ стольника Ивана Ѳеодоровича Замятни и съ 1720 по 1771 г. была приписана къ Оранскому м—рю, а въ 1771 г. была разграблена и сожжена шайками Пугачева, такъ что въ 1780 г. отъ нея оставалась только разрушенная церковь.

Николай Денидовъ, Повѣсть о созданіи Крестомаровской общежительной пустыни М. 1889, стр. 1—24; Описаніе Оранскаго Богородицкаго монастыря, Н.-Новгородъ, 1871, стр. 38—42; Звѣривскій т. II, № 890, стр. 190—191; Вѣдомость, стр. 62—63.

543. Спасская-Троицкая женская община при селѣ Спасскомъ (почт.-телегр. конт.), въ 22 в. отъ села Чугуны, Васильсурскаго уѣзда, и въ 30 верстахъ отъ села Бармина, Макарьевского уѣзда, (сообщеніе водою по р. Волгѣ). Основана въ 1888 году крестьяниномъ села Спасскаго Алексѣемъ Степановичемъ Шулинымъ.

Храмъ во имя св. Троицы. Богадѣльня на 5 кроватей.

Настоятельница. Монахиня 1, послушницъ 19, находящихся на испытаніи 50.

Уво. свѣд. (1901 г.): Зѣринскій, т. I, № 466, стр. 248—249: Вѣдомость, стр. 60—61.

Горбатовскій уѣздъ.

544. Абабковскій Николаевско-Георгіевскій 3-го класса общежительный женскій монастырь, на прав. бер. р. Оки, въ 15 вер. отъ уѣздн. г. Горбатова (почтовотелегр. контора), при селѣ Абабковѣ.

Основанъ около 1818 г. подъ видомъ богадѣльни, по желанію пр. Серафима Саровскаго, помѣщицей села Абабкова, Наталіей Як. Прокофьевой, подарившей для этого двѣ десятины земли и построившей келлію при кладбищенской церкви для странницы Лукіи Евдокимовны Масленниковой, по тайному постригу старицы Лампадіи, и нѣсколькихъ вдовъ и дѣвицъ, желавшихъ богоугодной жизни. Въ 1848 г. Абабковская богадѣльня была переименована въ общину, а въ 1859 г. Николаевско-Георгіевская община возведена на степень монастыря.

Храмовъ въ мон—рѣ четыре камнныхъ: 1) во имя Покрова Пресв. Богородицы, съ придѣлами во имя св. великомуч. Георгія и во имя преп. Николая воина, построенъ купцомъ Ник. Ал. Акифьевымъ въ благодарность за исцѣленіе отъ болѣзни, полученное отъ

иконы св. великомуч. Георгія, находящейся въ мон—рѣ; 2) соборный во имя Святой Троицы, трехпрестольный; 3) въ честь иконы Божіей Матери Всѣхъ Скорбящихъ Радости, больничныи; 4) трехпрест. храмъ (освященъ въ 1903 г.).

Въ мон—рѣ находится мѣстночимая икона св. великомуч. Георгія, написан. первой устроительницей обители Лукіей Масленниковой.

При обители имѣется церковно-приходская школа съ общежитіемъ. Больница, страннопріимный домъ.

Обитель имѣетъ бѣлошвейную мастерскую, мельницу на р. Кишмѣ, рыбныя ловли на р. Окѣ, 80 д. пахотной земли, 21 д. луговой, строевого лѣса 150 д. и кустарниковаго—20 д., подворья въ Нижнемъ-Новгородѣ и селѣ Павловѣ, Горбат. уѣзда.

Игуменія, 38 монахинь, 150 послушницъ.

Зѣрняинскій, т. I, № 1, стр. 70; Любимецкій, стр. 17; Россія, т. I, стр. 419; Церк. Вѣд. 1904, № 33; Вѣдомость, стр. 60—61.

545. Николаевскій Дальне-Давыдовскій общежительный женскій монастырь, при селѣ Дальнемъ Давыдовѣ, въ 75 вер. отъ у. г. Горбатова, близъ р. Сережи.

Основанъ подъ именемъ общины въ 1857 г. на землѣ, пожертвованной помѣщикомъ Аристовымъ, для безпріютныхъ вдовъ и дѣвицъ, съ училищемъ для сиротъ, преимущественно духовнаго званія, крестьян. дѣвицей Неонилой Бор. Захаровой; основаніе мон—ря и соборнаго храма еще въ 1785 г. было предсказано преп. Серафимомъ Саровскимъ, водрузившимъ на мѣстѣ мон—ря деревянный крестъ. Въ 1886 г. община преобразована въ общежительный мон—рь.

Храмовъ два: 1) соборный въ честь иконы Божіей Матери „Утоли Моя Печали“; 2) во имя Всѣхъ Святыхъ, (освященъ въ 1858 г.).

М—рь владѣетъ 368 дес. земли.

Игуменія. Монахинь 23 и послушницъ 172.

Денисовъ, стр. 135, 374—378; Заѣриискій, т. I, № 310, стр. 190; Любимецкій, стр. 17; Нижегород. Епарх. Вѣд. 1903, № 9; Церк. Вѣд. 1904, № 38; Вѣдомость, стр. 60—61.

Княгининскій уѣздъ.

546. Ягодинскій-Введенскій 3 класса (съ 1882 года) общежительный женскій монастырь при селѣ Ягодномъ, въ 7 в. отъ заштатнаго города Пьянскаго-Перевоза (почт.-телегр. контора), въ 45 в. отъ станціи Московско-Казанской жел. дор. „Арзамасъ“, въ 50 в. отъ села Работокъ (на р. Волгѣ). Монастырь первоначально былъ богадѣльнею; 1 февраля 1864 г. открытъ въ видѣ общины на землѣ, пожертвованной государственною крестьянкою Ѳедоровою; въ 1882 г. переименованъ въ монастырь.

Храмовъ два: 1) деревянный, въ честь Введенія во храмъ Пресв. Богородицы; 2) каменный двухъ-этажный, во имя св. Троицы, съ придѣлами: въ честь Срѣтенія Господня, Казанской Б. М., Тихвинской Б. М., во имя св. Николая чудотворца и во имя св. Тихона Задонскаго. Съ 1871 г. въ монастырѣ ежегодно 1-го мая совершается крестный ходъ вокругъ обители, въ память избавленія отъ пожара. Школа грамоты на 20 дѣвочекъ. Живописная мастерская.

М—рь владѣеть 484 дес. земли.

Игуменія. Монахинь 51, послушницъ рясофорныхъ и указныхъ 112, временныхъ 123.

Рев. свѣд. (1901); Заѣриискій, т. I, № 580, стр. 288; Любимецкій, стр. 18; Вѣдомость, стр. 60—61.

Городъ Лукояновъ.

547. Лукояновскій - Тихоновскій нештатный общежительный женскій монастырь въ самомъ городѣ.

Преобразованъ въ 1888 г. въ общину изъ богадѣльни, содержавшейся на счетъ г-жи Листой; въ 1896 г. переименованъ въ монастырь.

М — рь владѣеть 371 дес. земли.

Игуменія. Монахинь 9, послушницъ 138.

Затравскій, т. I, № 480, стр. 258: Любавецкій, стр. 18: Вѣдомость, стр. 60—61.

Лукояновскій уѣздъ.

548. Азрапнская - Спасская женская община близъ села Азрапина. Учреждена по опредѣленію св. Синода отъ 3—15 юня 1905 года; ранѣе существовала съ 1867 г. въ видѣ неофициальнаго общежитія.

Храмъ одинъ во имя Нерукотвореннаго Спаса.

Община владѣеть 64 дес. земли.

Настоятельница. Сестерь 40.

Церк. Вѣд. 1897, № 51—52: 1905, № 27.

Городъ Макарьевъ.

549. Макарьевскій-Желтоводскій Троицкій нештатный общежительный женскій монастырь близъ самаго города на пригоркѣ лѣваго берега рѣки Волги. Основанъ въ урочищѣ Желтыя-воды въ 1435 году преп.



Макарьевскій Желтоводскій монастырь.

Макариемъ-Желтоводскимъ или Унженскимъ († 25 Юля 1504 года); въ 1439 году разоренъ татарами и запустѣлъ; возобновленъ въ 1626 году инокомъ Тетюшкаго Казанскаго м—ря Аврааміемъ; въ 1764 г. положенъ во 2 классъ; въ 1868 г. упраздненъ; въ 1882 г. на мѣстѣ

упраздненнаго мужского м—ря учреждена женская община, которая въ 1883 году переименована въ м—рь.

Храмовъ шесть каменныхъ: 1) соборный Троицкій (построенъ въ 1658 году); 2) въ честь Успенія Б. М. (построенъ въ 1651 году и возобновленъ въ 1882 году); 3) надъ св. воротами, во имя св. архангела Михаила; 4) въ башнѣ, во имя св. Григорія Пельшемскаго; 5) келейный во имя преп. Антонія Великаго (возобновленъ въ 1884 году), 6) во имя преп. Макарія Унженскаго (построенъ въ 1808 году).

Въ м—рь погребены: въ паперти Троицкаго собора— архіепископы Нижегородскіе Антоній († въ 1797 году) и Моисей († въ 1827 году); противъ западной стѣны собора митрополитъ Иконійскій Аѳанасій († 21 декабря 1670 года); за алтаремъ того же храма находятся могилы иноковъ, убитыхъ татарами въ 1439 году и погребенныхъ преп. Макаріемъ; противъ храма Михаила архангела находится могила инока Авраамія. Епархіальный пріютъ съ общежитіемъ на 25 сиротъ, устроенный на капиталъ въ 25 тыс. рублей, пожертвованный Макаріемъ, епископомъ Нижегородскимъ.

М—рь владѣетъ 84 дес. земли.

Игуменія. Монахинь 30, послушницъ 160.

Макарьевъ-Желтоводскій монастырь, Н.-Новг. 1882, стр. 1—12; А. Титовъ, Троицкій Макарьевскій Желтоводскій монастырь, М. 1886, стр. 1—23; А. Савицкий, Макарьевская часовня въ Нижегородской ярмаркѣ, Н.-Новг. 1901, стр. 62—II; архим. Макарій, Пам. черк. древн., стр. 340—342, 352, 353, 357, 376, 378—379, 383—384, 385—386; Нижегород. Лѣтоп., стр. 74, 76—77, 79, 90, 106; Заѣрянскій, т. I, № 279, стр. 175—176; Любавецкій, стр. 18; Россія, т. I, стр. 375, 389; Историч. Вѣстникъ, 1887, июнь, стр. 612—629; Церк. Вѣд. 1903, № 37; Вѣдомость, стр. 60—61.

Семеновскій уѣздъ.

550. Крестовоздвиженскій Осиновскій 3-го класса единовѣрческій общежительный женскій монастырь въ 30 вер. отъ у. г. Семенова, при деревнѣ Журавлиной, близъ р. Осинки.

Возникъ изъ раскольничьяго скита Спасова согласія, обращеннаго къ единовѣрію въ 1849 г.; возведенъ въ 1856 г. на степень монастыря безъ производства содержанія отъ казны.

Игуменія. Монахинь 21, послушницъ 111.

Звѣрскій, т. I, № 346, стр. 199; Любинецкій, стр. 18; Вѣдомость, стр. 60—61.

551. Покровскій - Медвѣдевскій 2-го класса, единовѣрческій общежительный женскій монастырь въ 4 вер. отъ у. г. Семенова, при селѣ Медвѣдевѣ и рѣчкѣ Чернухѣ.

Началъ существовать съ 1843 г. подъ именемъ женской общины, образованной изъ богадѣльни, находившейся при кладбищенской церкви села Медвѣдева. Въ 1858 г. община возведена на степень мон—ря.

Игуменія. Монахинь 28, послушницъ 16.

Архим. Макарій, Пам. церк. древн., стр. 332—334; Звѣрскій, т. I, № 380, стр. 208; Любинецкій, стр. 18; Вѣдомость, стр. 60—61.

34.

Новгородская губернія. Новгородская и Старорусская епархія.

(Губернскій и епархіальный городъ Новгородъ.)

Монастырей мужскихъ 29, женскихъ 17, всего 46.

Монашествующихъ мужчинъ 660, женщинъ 1464, всего 2124.

МУЖСКІЕ

Городъ Новгородъ.

552. Рождество-Богородицкій Антонія Римлянина 2 класса (съ 1764 г.) необщежительный мужской монастырь, въ самомъ городѣ, на Знаменской ул., на правомъ берегу р. Волхова.

Основанъ въ 1106 г. преп. Антоніемъ Римляниномъ († 3 авг. 1147 г.); съ 1708 по 1723 г. былъ

каедральнымъ и мѣстопробываніемъ викарлевъ Новгородской митрополіи.

Храмовъ два: 1) холодный соборный — въ честь Рождества Пресв. Богородицы, съ 4-мя придѣлами: во имя преп. Антонія Римлянина, во имя св. Іоанна Богослова, въ честь Грузинской иконы Б. М. и во имя преп. Онуфрія и Петра Аѳонскаго (построенъ въ 1119 г.); 2) теплый—въ честь Срѣтенія Господня (построенъ въ 1130 г. и перестроенъ въ 1803 г.). Въ аркѣ, отдѣляющей Антоніевскій придѣлъ главнаго храма, открыто почиваютъ мощи преп. Антонія, обрѣтенныя въ 1597 г. и переложены въ серебряную раку въ 1860 г.; здѣсь же за стекломъ хранятся вѣтви морской травы, съ которыми прибылъ преп. Антоній въ Новгородъ. Въ Богословскомъ придѣлѣ почиваютъ подъ спудомъ мощи св. братьевъ Алфановыхъ: Никиты, Кирилла, Никифора, Климента и Исаакія, перенесенныя въ 1775 г. изъ сгорѣвшаго Сокольницкаго м—ря. Въ Срѣтенскомъ храмѣ хранится древняя икона преп. Антонія. Въ первую пятницу послѣ Петрова дня мощи преп. Антонія обносятся вокругъ собора и совершается крестный ходъ съ чудотворными иконами изъ Новгородскихъ соборовъ и церквей въ м—рь. Въ притворѣ соборнаго храма погребенъ основатель Новгородской семинаріи архіепископъ Новгородскій Амвросій Юшкевичъ. Изъ предметовъ, принадлежавшихъ преп. Антонію, благоговѣнно сохраняются до сихъ поръ въ м—рѣ шесть мозаическихъ иконъ, двѣ фелони и орарь, колоколь вѣсомъ въ 1 п. 10 ф. и камень, на которомъ приплылъ преподобный.

Въ монастырскихъ зданіяхъ съ 1740 г. помѣщается Новгородская духовная семинарія; при ней образцовая церковно-приходская школа и больница.

М—рь владѣетъ 159 дес. земли и получаетъ изъ казны 1392 руб. 86 коп.

Архимандритъ. Монаховъ—14, послушниковъ—15.

Ряз. свѣд. (1901 г.); Ф. П., Жизнь преп. Автолія Рязанскаго, Новгородскаго чудотворца, съ приложеніемъ краткой исторіи Автоліева монастыря и проч. Новгородъ, 1862, стр. 1—79; то же, изд. 3, Новгородъ 1897, стр. 1—48; гр. Мих. Толстой, указатель Великаго Новгорода съ приложеніемъ Новгородскаго мѣстнаго словаря, М. 1862, стр. 14—15; Евг. Гаршинъ, Новгородскія древности, археологическій эскизъ, изд. 3, СПб. 1890, стр. 19—20; Д. П. Рихтеръ и В. В. Розинъ, Поѣздка въ Новгородъ Великій, СПб. 1897, стр. 11; Н. Ф. Корольковъ, подъ ред. В. В. Оедорова, Новгородъ Великій, стр. 87—89; Вѣстникъ Общ. Древнерус. искусства, 1874, кн. IV, стр. 21—34 (изслѣд. Ю. Д. Филлипова: Древнѣйшія западные эмалы въ Россіи приписываемыя Св. Автолію Рязанцу и Андрею Боголюбскому); Заѣрвскій, т. II, № 617, стр. 55—57; Строевъ, столб. 58—62; Любвицкій, стр. 18; Вѣдомость, стр. 62—63.

553. Архіерейскій домъ въ самомъ городѣ, близъ Софійскаго собора. Въ нынѣшнемъ видѣ построенъ въ 1804 году, возобновлялся въ 1852—54 гг.

При немъ имѣются 3 храма: 1) во имя св. Іоанна, архіепископа новгородскаго—среди двора (устроенъ въ древней грановитой палатѣ и освященъ въ 1822 г.); 2) во имя преп. Сергія Радонежскаго, рядомъ съ Евиміевской часовой башней (построенъ въ 1463 году); 3) во имя Благовѣщенія Пр. Богородицы, надъ Исповѣдническими воротами (построенъ въ XVIII вѣкѣ; возобновленъ въ 1805 году). Во владѣніи арх. дома находится 599 дес. земли.

Архив. Макарій, описаніе Новгородскаго архіерейскаго дома. СПб. 1857, стр. 148+III; гр. Толстой, стр. 5; Гаршинъ, стр. 12; Рихтеръ и Розинъ, стр. 16; Корольковъ, стр. 71—72; Любвицкій, стр. 18.

Новгородскій уѣздъ.

554. Юрьевъ-Новгородскій 1-го класса общежительный мужской монастырь на лѣвомъ берегу р. Волхова, въ разстояніи 1 вер. отъ истока его изъ озера Ильменя; въ 3 в. отъ губ. г. Новгорода.

Основанъ въ 1030 г. вел. кн. Ярославомъ Мудрымъ (въ крещеніи Юріемъ) съ деревянною церковью св. Георгія; при князѣ св. Всеволодѣ на мѣстѣ его былъ построенъ каменный (1119—1130 г.); на-

стоятельство въ мон—рѣ было игуменское до 1299 г., когда въ немъ учреждена архимандрія. До 1764 г. мон—рѣ владѣль большими земельными владѣніями съ 4671 душъ крестьянъ, былъ замѣчательно обстроень и назывался лаврой; въ это время мон—рѣ былъ разрушенъ въ 1611 г. швед. предводителемъ Деллагарди, а въ 1675 г. пожаромъ, возобновленъ въ 1706 г.

Съ 1764 г., съ учрежденіемъ штатовъ, мон—рѣ зачисленъ въ 1-ый классъ; но съ отобраніемъ всѣхъ владѣній, за недостаткомъ средствъ приходитъ въ упадокъ. При архимандритѣ Фотіѣ съ 1824 г. начинается устраиваться и достигаетъ совершеннаго благоустройства; при немъ въ мон—рѣ введенъ общежительный уставъ, написанный для мон—ря архим. Фотіемъ. Къ мон—рю приписаны Перынскій скитъ и въ 1667 г. Пантелеимоновъ мон—рѣ, обращенный въ приходскую церковь.

Храмовъ въ мон—рѣ восемь: 1) соборъ во имя св. вкм. Георгія, каменный, построень въ началѣ XII в., возобновленъ въ 1345 г., 1706 г. и 1825 г.; арки и своды росписаны „уборкою и воздухомъ“, престолъ мраморный, покрытъ серебряной одеждой, съ бронзовой сѣнью надъ алтаремъ, на горнемъ мѣстѣ поставлены стальные стулья, принадлежавшіе Петру I, принесены въ даръ гр. Анной Орловой-Чесменской; въ иконостасѣ царскія врата бронзовыя съ 6 серебряными чеканной работы иконами, надъ ними икона Тайной Вечери, серебряная, такой же работы, даръ гр. Орловой; мѣстныя иконы: Спасителя и Божіей Матери „Неопалимой купины“ въ богатыхъ ризахъ, украшены брилліантами и другими драгоцен. камнями; замѣчательны иконы св. вкм. Георгія, святит. Θεоктиста, архіеп. Новгород., Богоявленія Господня и святит. Алексія, бывшая въ Чесменскомъ бою и пожертвов. гр. Алексѣемъ Орловымъ. Придѣль во имя святителя Θεоктиста, архіеп. Новгород., пристроень въ 1827 г.,

въ немъ икона Божіей Матери древней итал. работы, изъ города Флоренціи, прислана граф. Гр. Орловымъ гр. Орловой Чесменской и ею пожертвована; 2) соборъ въ честь Нерукотвореннаго образа Спаса, сооружень и освящень въ 1823 г., на мѣстѣ древней церкви во имя свв. Θεодора и Александра Невскаго, возобновленъ въ 1848 г.; въ немъ образъ Успенія Бож. Матери, присланный Александромъ I въ даръ архим. Фотію; придѣлы: во имя св. прав. Анны съ богато украшеннымъ алтаремъ и иконами, другой— во имя св. муч. Фотія и Аникиты, съ богато украшенными иконами; 3) въ честь Похвалы Пресв. Богородицы, подъ Спасскимъ соборомъ, устроенъ въ 1834 г. съ усыпальницей, въ которой иконостасъ съ богато украшенными иконами; 4) во имя Всѣхъ Святыхъ, занимаетъ часть прежнихъ настоятельскихъ келлій; на св. престолѣ одежда серебряная, вѣсомъ 3 пуд. 36 золотн., запрестольный крестъ обложенъ серебромъ; 5) во имя св. Алексія митр. Москов., (теплый), устроенъ А. Б. Казнаковымъ въ память гр. Орловой-Чесменской, на западн. стѣнѣ доска съ 5 живоп. иконами, подъ которой надпись, что здѣсь скончалась устроительница Юрьева мон—ря гр. А. Орлова-Чесменская въ 1848 г. 6) въ честь Воздвиженія Честнаго и Животв. Креста Господня, на мѣстѣ, гдѣ строилась безымянная церковь; замѣчателенъ крестъ, надъ царскими вратами, изъ негниющихъ деревъ, обложенн. перламутромъ съ св. горы Аѳонской, пожертвов. имп. Александромъ I; 7) въ честь иконы Божіей Матери „Неопалимая Купина“, теплый, освящень въ 1831 г.; 8) во имя архистр. Михаила и прочихъ безплотныхъ силъ, холодный, въ юго-вост. башнѣ, устроенъ въ 1831 г., иконостасъ состоитъ изъ рѣзныхъ деревян. облаковъ съ херувимами и серафимами; запрест. крестъ съ распятіемъ и друг. изображен., рѣзными изъ кости.

Въ Георгіевскомъ соборѣ, въ придѣлѣ, подъ спудомъ почиваютъ мощи св. Θεоктиста, архіеп. Новгородскаго (сконч. 23 декабря 1308 г.), перенесенныя въ 1786 г. изъ упраздненнаго Благовѣщенск. мон—ря; надъ ними въ 1828 г. положена плита изъ бѣлаго мрамора, на ней освященная въ 1847 г. серебрян. рака, вѣсомъ 8 п. 5 ф. 36 зол., устроенная гр. Анной Орловой-Чесменской.

Въ ризницѣ, помѣщающейся въ двухъ мѣстахъ, большей частью хранятся вещи, пожертвованныя гр. Ан. Орловой-Чесменской; въ главѣ башни собора хранятся драгоцен. и рѣдко употребляемыя вещи; въ ризницѣ при соборѣ хранятся: 12 напрест. евангелій въ сребропозлащ. окладахъ, самое старое 1703 г., вкладъ стольника Θεод. Грибоѣдова; 3 апостола въ такихъ же окладахъ, 4 служебника; изъ напрест. крестовъ (числомъ 15), замѣчательнъ крестъ сребропозлащ. съ частицей древа креста Господня, присланною гр. Орловой патриархомъ Григоріемъ Констант. въ 1820 г.; восьмиконеч. сребропозлащ. 1559 г.; кипарисный крестъ съ мелкою рѣзью въ видѣ 104 круглыхъ малыхъ иконъ изображ.. событія Ветхаго Зав., а на другой сторонѣ—Новаго Завѣта, даръ митр. Новгор. и Петерб. Антонія въ 1847 г.; въ числѣ 18 свящ. служ. сосудовъ—сосуды XVI в. и XVII в.; 5 серебр. ковчеговъ, одинъ старин. ковчегъ съ мощами, 4 панагіара, 25 кадилъ, изъ нихъ одно въ видѣ одноглаваго храма, 1669 г.; серебряный подсвѣчникъ ручной, вкладъ въ 1825 г. гр. Аракчеева; серебрян. ковчегъ съ собственно-ручнымъ рескриптомъ Александра I къ архим. Фотію 3 окт. 1825 г. изъ Таганрога; изъ панагій—даръ архим. Фотію Александра I 1825 г.; другая изъ сибир. камней съ изображ. на аметистѣ св. вкм. Екатерины, и съ изображеніемъ Спасителя по хризолиту съ надписью „за православіе архим. Фотію“ 1824 г.; третья изъ кости единорога, съ изображ. на стеклѣ Бож. Матери и

свят. Никиты и Іоанна, работы XVI в.; крестъ наперсный, даръ Іоанна IV, золотой съ вырѣзан. по хризолиту образомъ Нерукотвореннаго Спаса; изъ облаченій обращаютъ вниманіе воздухи, шитые жемчугомъ по малинов. бархату; орарь старинный изъ голубой шелковой матеріи съ латин. надписью: „Vivat Petrus Alexewitz Czarr“, двѣ старин. плащаницы, одна—вкладъ вел. кн. Димитрія Юрьевича; изъ иконъ: св. Георгія въ золотой ризѣ съ рубинами и бриллиантами, даръ гр. Орловой архим. Фотію, Казанской Бож. Матери, старин. письма, даръ Кіево-Печер. лавры гр. Орловой; св. вкм. Георгія, греческаго письма, благословен. іерус. патріарха архим. Фотію 1833 г., привезенъ гр. Ал. Θεод. Орловымъ; св. Николая Чудотворца, изъ мозаики, присланъ гр. Орловой изъ Рима и друг.; въ ризницѣ хранятся вещи, поступ. изъ кабинета гр. Орловой: медали по случаю кончины имп. Александра I, по случ. коронов. Николая I, бракосочет. Александра II, золот. медальонъ въ видѣ сердца съ двумя портрет. имп. Екатерины II, медальонъ съ изображ. родителей гр. Орловой, медальоны въ честь гр. Григ. Григ. и Ал. Григ. Орловыхъ-Чесменскихъ; нѣсколько древнихъ Псков. и Новгор. монетъ, еврейскій сребренникъ, лампада для елея изъ голубого фарфора, четки изъ чернаго янтаря, привезен. изъ Грузіи, камен. печать съ изображ. Георгія на конѣ, изъ камня изъ пола Десятинной церкви въ Кіевѣ, англійск. часы работы Еликота и другія вещи.

Въ библіотекѣ хранятся рукописи: 2 евангелія, писан. полууставомъ въ XVI в., служба св. вкм. Георгію и св. князю Всеволоду, во св. крещеніи Гавріилу, 1719 г., Ирмологій крюковой, старин., изъ Шелон. пятины Буриж. погоста; слова преп. Θεодора Студита, писан. полууставомъ архіеп. Іоною Вологод. въ XVI или нач. XVII в., „Начало съ Богомъ о иночествѣ“, соч. преп. Іосифа Волоколам., скорописью,

прислана изъ Солов. мон—ря въ 1827 г., Житіе патр. Никона, писано въ 1710 г., Огласит. Богословіе Восточной церкви, составлено іером. Фотіемъ въ 1820 г., сочиненія архим. Фотія и друг.; изъ печатн. книгъ—евангелія Вилен. изданія 1574 г.; евангеліе изданія 1606 г., Псалтырь въ стихахъ іером. Симеона Полѣцкаго 1680 г., Пентикостаріонъ, изд. 1631 г., Маргаритъ изд. въ 1640 г., Богословіе—преп. Іоанна Дамаскина, изд. 1834 г.; Лѣствица изд. 1647 г., евангеліе учительное, Кирилла Транквилліона, изд. въ 1619 г. въ Рахмановѣ; Вульгата, на лат. языкѣ 1751 г., Библия изд. во Франкфуртѣ въ 1597 г. на греч. языкѣ; Библия на франц. яз., изд. Париж. 1759 и Лондон. 1814 г., Библия, изъ Кіев. Печер. лавры 1758 г., Нов. Завѣтъ на греч. и лат. яз., изд. 1582 г., Ветхій Завѣтъ, Лонд. изд. 1580 г., Еврейская библия, Лейпц. изд. 1793 г., Ветхій Зав. Амстерд. изд. 1725 г., Архіер. служебникъ на греч. яз. 1784 г., Лѣствица—изд. К.-Печер. лавры 1623 г., Лимонарь тогоже изданія 1628 г.; изъ книгъ, принадлежав. іером. Аникитѣ (кн. Ширинскому-Шихматову)—„Братство, сирѣчь псалмы, молитвы, пѣнія, каноны и проч.“, изд. 1661 г. въ Ивер. мон—рѣ и друг. на иностр. яз.; хранятся также списки грамотъ, и подлин. грамоты: вел. кн. Мстислава Владиміровича, XII в., св. Іоны, архіеп. Новгор. мон—рю о вотч. крест., XV в., двѣ грамоты, данныя Алексѣю Григ. Орлову-Чесмен., первая—на графское достоинство и на утвержденіе преж. герба фамиліи Орловыхъ, съ подписью Импер. Екатерины II, 1764 г., вторая—о внесеніи въ гербъ его кейзеръ—флага за Чесмен. бой, 1773 г., письмо подлин. св. Димитрія Ростов. къ пресвящ. Ефрему, митр. Сербск., 1706 г. 25 іюля; удостовѣрительный листъ, на латин. языкѣ, за подписью кардинала и прилож. печати, о подлинности частицъ мощей св. ап. Петра и Павла, 1847 г. и документы хозяйств. и другіе.

Въ мон—рѣ погребены: въ 1196 г. князя: Ростиславъ Ярославичъ Новгород. и Изяславъ Ярославичъ; въ 1233 г. въ соборн. храмѣ св. Георгія кн. Феодоръ Ярославичъ, братъ св. Александра Невского, 14 лѣтъ отъ роду; въ 1244 г. вел. княг. Феодосія, въ иноч. Евфросинія, мать св. кн. Александра Невского; въ 1453 г. вел. кн. Димитрій Юрьевичъ Шемяка; въ 1663 г. Новгород. митр. Макарій, и въ 1832 г. изъ имѣнія „Отрада“ перенесены гробы гр. Алек. Григ. Орлова-Чесменскаго, его братьевъ кн. Григ. и Феод. Григорьевичей Орловыхъ; въ 1848 г. погребена гр. Анна Ал. Орлова-Чесменская.

При мон—рѣ имѣются: больница для братіи и для приходящихъ, богадѣльня для лицъ бѣлаго духовенства, гостинница (безплатная) для странниковъ и богомольцевъ, церковно-приход. школа съ общежитіемъ.

Мон—рѣ владѣеть 370 д. 1232 с. земли (включая и землю Перынскаго мон—ря), рыбной ловлей на р. Волховѣ, на протяженіи земли, отведенной подъ мон—рѣ.

Достопамятные настоятели:

Игумены: Кириакъ (упоин. въ XII в.); Евфросинъ, потомъ архіеп. Новгор. (въ XII в.); Діонисій (1158 — 1194); Саватій (1194—1226 г.).

Архимандриты: Кирилль (1295 г.); преп. Моисей (XIV в.), потомъ архіеп. Новг. († 1362 г. въ мон—рѣ на Сквородкѣ, мощи обрѣтены въ 1686 г.); Кассіанъ, сожженъ въ 1505 г. по обвиненію въ принадл. къ ереси жидовствующихъ; Парѣсній, потомъ митр. Астрах.; Сильвестръ (Волинскій) (1701—1704 г.), потомъ митр. Нижегород.; еп. Ааронъ (1728—1730 г.), викар. Новгор. митр.; Іосифъ, архіеп. Грузин. (1734—1740 г.); Павелъ Конюшковичъ (1744—1758 г.), потомъ митр. Тобоя.; еп. Корел. и Ладож. Іоасафъ Хатунцевскій († 1758 г.); Іоанникій Звѣревъ (1758—1768 г.); Викторъ Анисимовъ (1775—1783 г.), потомъ еп. Влад.; Иринея Клементьевскій (1787 — 1792 г.), потомъ архіеп. Псковскій; Амвросій Келембетъ (1797—1799 г.), потомъ архіеп. Тобоя.; Михаиль Десницкій (1799—1802 г.) потомъ митр. Новгор. и С.-Петербур. († 1821 г.); Амвросій Протасовъ (1802—

1805 г.), потомъ архіеп. Твер.; Паросній Петровъ (1805—1809 г.), потомъ еп. Архангел.; Сергій Крыловъ-Платоновъ (1809—1812 г.), потомъ архіеп. Рязанск.; Филаретъ Дроздовъ (1812—1816 г.), потомъ митр. Москов.; Иннокентій Смирновъ (1816—1819 г.), потомъ еп. Пенз. и Сарат.; Дамаскiя (1819—1821 г.), потомъ еп. Тул.; Фотій Спасскій (1822—1838 г.); Мануиль Соловьевъ (1838—1857 г.); Іоакимъ (1866—1878 г.).

Архимандритъ. Монаховъ 31, послушниковъ 52.

Іером. Валентинъ Ключаревъ, Юрьевъ Новгородскій первоклассный монастирь. Новгородъ, 1893 стр. 235+III; гр. Толстой, стр. 15—16; Гаршинъ, стр. 22—24; Рихтеръ и Роанъ, стр. 22—23; Корольковъ, стр. 91—92; Русская Старина 1875, июль, стр. 301—332, августъ, стр. 459—489 (статья Е. Карповича: Архимандритъ Фотій, настоятель Новгородскаго Юрьева монастиря); Русская Старина 1882, мартъ, стр. 765—780 (статья Н. Барсова: князь А. Н. Голицынъ и архимандритъ Фотій); Заѣрвскій, т. II, № 1363, стр. 415—416; Строевъ, столб. 44—49; Любвицкій, стр. 18; Вѣдомость, стр. 62—63.

Къ нему приписанъ:

555. Перынскій мужской скитъ, при самомъ истокѣ р. Волхова изъ оз. Ильменя, въ 4 в. отъ Новгорода, а отъ Юрьева мон—ря въ 1 верстѣ, на мѣстѣ, гдѣ стоялъ славянскій идолъ „Перунъ“.

Основанъ на мѣстѣ древняго Перынскаго монастиря, приписаннаго къ Юрьеву въ 1634 г. для поддержанія и упраздненнаго въ 1764 г.; устроенъ по уставу древнихъ Палестин. скитовъ въ 1828 г. Перынскій мон—рь возникъ въ X или XI вѣкѣ; былъ разоренъ въ 1386 г., выгорѣлъ въ 1552 г., разоренъ въ 1611 г.; въ 1764 г. упраздненъ и обращенъ въ приходскую церковь, которая въ 1826 г. была приписана къ Юрьеву мон—рю.

Храмъ во имя Рождества Богородицы, каменный, греческой архитектуры, построенъ въ X в., нѣсколько разъ возстановлялся; послѣдній разъ возобновленъ въ 1826 г.; при немъ келліи съ трапезой. 8 сентября въ скитъ совершается крестный ходъ изъ Юрьева монастиря; тогда, одинъ разъ въ годъ, въ скитъ и храмъ допускаются женщины.

Заѣрвскій, т. I, № 351, стр. 200—201; Строевъ, столб. 106.

556. Хутыиокій Варлаамовъ Спасо-Преображенскій 1-го класса (съ 1764 г.) необщежительный мужской мон—ръ на правомъ берегу рѣки Волхова, въ 10 верст. отъ губ. гор. Новгорода.

Основанъ 6 августа 1192 г. пр. Варлаамомъ Хутынскимъ († 6 ноября 1192 г.).

Храмовъ чстыре каменныхъ: 1) Преображенскій (построенъ въ 1515 г.) съ двумя придѣлами: южнымъ въ честь Покрова Б. М. и сѣвернымъ во имя архангела Гавріила (пристроены въ 1646 г.); 2) теплый во имя пр. Варлаама Хутынского съ двумя придѣлами: южнымъ во имя пр. Исидора Пелусіота и сѣвернымъ во имя св. царя Константина и матери его Елены (построенъ въ 1552 г.); 3) больничный во имя Всѣхъ Святыхъ; 4) домовый во имя св. Іоанна Богослова. Мощи пр. Варлаама покоятся подъ спудомъ въ аркѣ между соборомъ и Покровскимъ придѣломъ въ серебряной ракъ, устроенной въ 1853 г. Въ мон—рѣ находятся 3 древнія иконы пр. Варлаама въ басменномъ окладѣ, писанныя въ XVI вѣкѣ. Въ 1-ю пятницу Петрова поста совершается крестный ходъ въ мон—ръ изъ Софійскаго собора въ память предсказаннаго пр. Варлаамомъ снѣга и мороза. Въ придѣлѣ архангела Гавріила погребенъ знаменитый поэтъ Гавріиль Романовичъ Державинъ († 9 іюля 1816 г.).

Въ мон—рѣ хранятся 6 предметовъ, принадлежавшихъ пр. Варлааму: 1) металлическій восьмиконечный крестъ; 2) фелонь изъ кофейнаго шерстяного мухояра съ оплечьемъ изъ вишневаго травчатаго атласа; 3) подрясникъ изъ кофейнаго стамеда на крашенинной подкладкѣ; 4) епитрахиль изъ кофейнаго мухояра, украшенная шитыми золотомъ и мелкимъ жемчугомъ херувимами и серебряными крестами и дробницами; 5) поручи, шитыя золотомъ и шелкомъ по тафтѣ; 6) власяница, вѣсомъ 18 ф., вязанная изъ конскаго волоса, съ подкладкой около шеи изъ толстой холстины.

Изъ хранящихся въ ризницѣ древнихъ вещей замѣчательны: 1) серебряный напрестольный крестъ 1534 г.; 2) серебряный крестъ, данный архимандритомъ Θεодоритомъ въ 1629 г.; 3) серебряный крестъ, украшенный жемчугомъ и драгоценными камнями, данный бояриномъ кн. Михаиломъ Яковлевичемъ Черкасскимъ въ 1674 г.; 4) серебряныя вызолоченыя рипиды, вкладъ кн. Димитрія Михайловича Пожарскаго; 5) митра, украшенная по зеленому бархату жемчугомъ и серебряными дробницами и устроенная въ 1643 г.; 6) 4 шитые покрыва на раку пр. Варлаама: первый приложенъ Марѳой Богдановной Куракиной въ 1541 г., второй данъ кн. Василиемъ Ивановичемъ Оболенскимъ-Рѣпнею, третій пожертвованъ Корнилиемъ, митрополитомъ Сибирскимъ, четвертый присланъ царевичемъ, впоследствии царемъ, Θεодоромъ Иоанновичемъ въ 1580 г.; 7) трость великаго кн. Иоанна III съ хрустальнымъ разноцвѣтнымъ набалдашникомъ.

Среди древнихъ рукописей мон—рской библиотеки замѣчательны: 1) подлинная вкладная пр. Варлаама, писанная на пергаментѣ; 2) прологъ въ листъ, въ четырехъ книгахъ, переплетенныхъ въ кожу, писанный полууставомъ въ 2 столбца при игуменѣ Германѣ монахомъ Евѳиміемъ въ 1479 г.; 3) церковный уставъ въ листъ, писанный полууставомъ въ 1533 г.; 4) осмогласникъ въ 4 долю, писанный полууставомъ въ 1552 г.; 5) два синодика XVII вѣка; 6) царскія жалованныя грамоты, изъ которыхъ древнѣйшая дана великимъ кн. Василиемъ III игумену Θεодосію въ 1532 г.

Въ мон—рѣ сохранились 3 старинные колокола: 1-ый слитъ въ 1532 г., 2-ой въ 1596 г. и 3-ій въ 1599 г.

Церковно-приходская школа на 80 дѣтей (съ 1890 г.).

М—рѣ владѣеть 531 дес. земли и получаетъ изъ казны 1861 руб. 69 коп. М—ремъ управляетъ викарный епископъ Кирилловскій.

Игумень, іеромонаховъ 4, іеродіаконовъ 2, мона-

ховъ 4, послушниковъ указныхъ 3 и живущихъ на испытаніи 9.

Житіе и чудеса прес. и боговоя. отца нашего Варлаана Хутовскаго, Новгородскаго чудотворца, Новгородъ. 1863, стр. 61—II; Я. Токмаковъ, Историко-археологическій очеркъ Хутыискаго Варлааніева Сласо-Преображенскаго монастыря, М. 1892, стр. 4 непом.+50; гр. Толстой; стр. 16; Гаршинъ, стр. 20—21; Рихтеръ и Родивъ, стр. 10; Корольковъ, стр. 92—94; Историческій Вѣстникъ 1892, августъ, стр. 455—461 (статья Н. Привольева: Хутыискій монастырь, по поводу семисотлѣтія съ его основанія); Звѣрицкій, т. II, № 1349, стр. 401—405; Строевъ, столб. 49—52; Любимецкій, стр. 18; Вѣдомость, стр. 62—63.

557. Николаевскій - Вяжищскій 2-го класса, необщежительный мужской монастырь, въ 12 вер. отъ Новгорода, въ лѣсу, на болотистомъ мѣстѣ, назыв. Вяжищи, на лѣв. бер. р. Каменки, которая ниже мон—ря называется Веряжею.

Неизвѣстно, когда основанъ, но уже существовалъ въ XIV в., что видно изъ межевой грамоты 1391 г.; въ лѣтописяхъ первое извѣстіе встрѣчается подъ 6919 (1411 г.), когда говорится о построеніи деревянной церкви св. Николы и устроеніи мон—ря при строителѣ Антоніѣ и игуменѣ Пахоміѣ; въ 1436 г. вмѣсто дерев. церкви „владыка Евѣимій“ поставилъ каменную церковь, которая въ слѣдующемъ году упала, почему владыка Евѣимій построилъ въ 1437 г. новую каменную церковь св. Николая; въ 1439 г. иждивеніемъ архіеп. Евѣимія была построена каменная церковь съ трапезою во имя св. ап. и еванг. Іоанна Богослова; въ 1414 г. была „подписана“ церковь св. Николы на Вяжищахъ. Оба храма существуютъ понынѣ, но перестроены въ XVII в.

Подъ храмомъ св. Николая покоятся подъ спудомъ мощи св. Евѣимія, архіеп. Новгород. который послѣ 24-лѣтняго управленія епархіей скончался и былъ погребенъ въ мон—рѣ. Чудотворная икона св. Николая храмовая, современная основанію мон—ря.

М—ръ владѣеть 348 дес. земли и получаетъ изъ казны 1250 руб. 03 коп.

Архимандритъ. Монаховъ и послушниковъ 9.

Графъ М. Толстой, стр. 17; Заѣриискій, т. II, № 979, стр. 223—225; Строевъ, столб. 65—67; Любвицкий, стр. 18; Вѣдомость, стр. 62—63.

558. Сковородскій - Михайловскій 3-го класса необщежительный мужской монастырь, въ 4 вер. къ югу отъ Новгорода, на прав. бер. р. Волхова, за ручьемъ Шиловкою и Сиверсовымъ каналомъ, въ мѣстности, имѣющей видъ сковородки, т. е. въ серединѣ углубленной съ отлогимъ возвышеніемъ по краямъ. Основанъ въ 1355 г. архіеп. Новгород. Моисеемъ, построившимъ здѣсь каменную церковь св. Михаила архангела.

Въ мон—рѣ въ 1362 г. погребенъ былъ архіеп. Новгород. Моисей, основатель его, жившій 3 г. въ мон—рѣ (память его 25 января); св. мощи его, обрѣтенныя въ 1686 г. 19 апр., покоятся въ бронзовой ракъ, устроенной въ 1782 г., въ соборномъ храмѣ св. архангела Михаила, возобновленномъ въ XVII ст. Тутъ же находится древняя икона св. Николая, бывшая храмовою въ Николаевскомъ Липинскомъ монастырѣ, существовавшая въ 1294 г. и возобновленная въ 1556 г. Замѣчательны также деревянный крестъ, который былъ положенъ съ св. Моисеемъ и лежалъ въ землѣ болѣе 300 лѣтъ.

М—рѣ владѣеть 443 дес. земли и получаетъ изъ казны 669 руб. 54 коп.

Архимандритъ. Монаховъ и послушниковъ 11.

Графъ М. Толстой, стр. 17—18; Корольковъ, стр. 91, Заѣриискій; т. II № 1147, стр. 300—310; Строевъ, столб. 68—69; Любвицкий, стр. 18; Вѣдомость, стр. 62—63.

559. Мало-Кирилловъ Покровскій 3 класса необщежительный мужской монастырь, въ 3 вер. отъ Новгорода на островъ Селезневъ, образуемомъ справа р. Волховцемъ, слѣва р. Левощнею.

Существовалъ въ XII в., что видно изъ лѣтописи подъ 6704 (1196 г.), когда говорится о заложени каменной церкви св. Кирилла въ этомъ монастырѣ какими-то братьями Константиномъ и Димитріемъ, крестьянами, въ апрѣлѣ, объ окончани постройки ея 8 юля и объ освященіи архіеп. Новгор. Мартиріемъ 12 января, при игуменѣ Онисимѣ. Мон—рь, послѣ неоднократныхъ опустошеній, перестроенъ въ XVIII в.; древній храмъ во имя св. Кирилла Александрийскаго разобранъ по нижнія окна и надстроенъ въ 1754 г. Въ юго-западн. углу покоятся подъ спудомъ въ бронзовой ракъ, устроенной въ 1812 г., мощи пр. Арсенія, Новгород. чудотворца, скончавшагося въ 1570 г. 12 юля; онѣ перенесены сюда въ 1787 году изъ Арсеньева Рождества Богородицы мон—ря (память его чтится 8 мая).

М—рь владѣеть 391 дес. земли и получаетъ изъ казны 798 руб. 09 коп.

Игуменъ. Монаховъ и послушниковъ 5.

Графъ М. Толстой, стр. 17; Корольковъ, стр. 94; Заѣрвскій, т. II, № 866, стр. 165; Строевъ, столб. 76—78; Любинецкій, стр. 18; Вѣдомость, стр. 62—63.

560. Клопскій - Троицкій - Михайловскій заштатный съ 1764 г. мужской монастырь на правомъ бер. рѣки Веряжи, въ 3 верст. къ западу отъ озера Ильменя, въ 9½ вер. отъ полустанка Старо-русской ж. д. „Воробейка“, въ 12 вер. отъ станціи той же дороги „Борокъ“ и въ 22 вер. отъ губ. гор. Новгорода. Время основанія съ точностью неизвѣстно; но существовалъ уже въ 1408 г., когда сюда пришелъ пр. Михаилъ Клопскій.

Храмовъ два: 1) каменный во имя Св. Троицы (первоначально построенъ въ 1419 г. княземъ Константиномъ Димитріевичемъ, перестроенъ въ 1562 г., возобновленъ, послѣ шведскаго разоренія, въ 1632 г.);

2) каменный во имя св. Николая Чудотворца (построенъ въ 1632 г.). При обоихъ храмахъ имѣются 4 придѣла (Тихв. ик. Б. М., Покрова, Іоанна воина и пр. Михаила). Въ соборномъ храмѣ въ бронзовой позолоченной ракъ. сооруженной въ 1806 г., покоятся подъ спудомъ мощи преп. Михаила Клопскаго († 11 января 1452 г.). Тамъ же находятся двѣ древнія иконы: 1) преп. Михаила Клопскаго; 2) св. Троицы, принесенная въ монастырь 28 сентября 1568 года. 23 іюня, въ день прихода преп. Михаила въ монастырь, совершается крестный ходъ въ монастырь изъ сосѣднихъ сель и деревень. 15 сентября бываетъ крестный ходъ изъ мон—ря въ деревню Заваль въ память избавленія отъ холеры. Въ мон—рѣ находится колодецъ, обдѣланный изъ того источника, который былъ изведенъ молитвою преп. Михаила во время засухи.

М—ръ владѣеть 180 дес. земли и получаетъ изъ казны 669 руб. 54 коп.

Игумень, іеромонаховъ 2, іеродіаконъ 1, монаховъ 4, послушниковъ 1.

Рзд. свѣд. (1901 г.); гр. Толстой, стр. 16—17; Заѣривскій, т. II, № 372, стр. 182—183; Строевъ, столб. 69—72; Лыбинецкія, стр. 18; Вѣдомость, стр. 62—63.

561. Перекомскій или Перекопскій Николаевскій Розважскій заштатный общежительный мужской монастырь на западномъ берегу озера Ильменя, близъ р. Веренды, въ 25 верстахъ къ югу отъ губ. г. Новгорода.

Основанъ въ XV вѣкѣ преп. Ефремомъ Перекомскимъ, на настоящее мѣсто перенесенъ ученикомъ преподобнаго игуменомъ Романомъ въ 1545 г.; въ 1611 г. былъ разоренъ Шведами, въ 1672 г. восстановленъ бояриномъ Ѳеодоромъ Романовичемъ Боборыкинымъ, въ 1764 г. былъ упраздненъ, въ 1796 г. сюда были переведены иконы Розважскаго монастыря

и приписана часовня Чуднаго Креста, что у Волховскаго моста въ Новгородѣ.

Храмъ одинъ каменный во имя Богоявленія Господня съ придѣлами: сѣвернымъ во имя св. Николая Чудотворца и южнымъ во имя преп. Ефрема Перекомскаго, мощи котораго почиваютъ здѣсь подъ спудомъ. Празднованіе препод. Ефрему совершается дважды въ годъ: 26 сентября—въ день кончины преп. въ 1492 г. и 16 мая — въ день перенесенія мощей его въ 1545 г.

Находящійся въ часовнѣ въ Новгородѣ Чудный Крестъ называется такъ потому, что издавна (съ 1418 г.) прославленъ особенными чудесами. Онъ имѣетъ въ вышину 3 арш. 6 верш., средній поперечникъ его 2 арш. 3 вер.; на восьмиконечномъ липовомъ древѣ крестномъ изображено рѣзное Распятіе; на правомъ концѣ главнаго поперечника вырѣзаны погрудныя изображенія Богоматери и Маріи Магдалины, а на лѣвомъ—Іоанна Богослова и Лонгина. Въ рѣзной надписи подъ Распятіемъ сказано, что этотъ крестъ поставленъ въ сентябрѣ 1547 г.; но эта надпись свидѣтельствуеетъ не о самомъ сооруженіи креста, а о перенесеніи его на другое мѣсто по случаю перемѣщенія моста на Волховѣ.

М—ръ владѣетъ 951 дес. земли.

Архимандритъ. Монаховъ 13, послушниковъ 17.

Ряз. свѣд. (1901 г.); сваш. Гавр. Красявскій, Сказанія о чудномъ крестѣ, какъ главнѣйшей святинѣ Новгородской часовни, известной подъ именемъ часовни Чуднаго Креста, и о преп. Ефремѣ Перекомскомъ и проч., изд. 3, Новгородъ, 1900, стр. 1—32; гр. Толстой, стр. 6 и 18; Гаршинъ, стр. 12; Рихтеръ и Розинъ, стр. 16; Корольковъ, стр. 71—72; Звѣржинскій, т. I, № 588, стр. 290; Строевъ, столб, 113; Любимецкій, стр. 18; Вѣдомость, стр. 62—63.

562. Савво-Вишерскій заштатный общежительный мужской монастырь на лѣвомъ берегу р. Вишеры, въ 10 в. отъ губ. г. Новгорода. Основанъ въ

началъ XV в. преп. Саввою изъ рода бояръ Бороздиныхъ; существовалъ уже въ 1418 г.

Храмъ одинъ, во имя Вознесенія Господня, построенъ въ 1661 г., съ придѣлами: южнымъ Покровскимъ (съ 1781 г.) и сѣвернымъ во имя пр. Саввы (съ 1805 г.). Здѣсь покоятся подъ спудомъ мощи преп. Саввы († 1 октября 1461 г.). Въ придѣлѣ его имени замѣчательна храмовая икона, писанная вскорѣ по кончинѣ пр—наго.

Крестные ходы бывають въ день Вознесенія Господня, 1 октября и въ первое воскресеніе Великаго поста. Въ мон—рѣ похоронены многіе представители рода Бороздиныхъ. Около мон—ря часовня, въ которой хранится крестъ, водруженный преп. Саввою.

М—ръ владѣеть 819 дес. земли.

Архимандритъ. Монаховъ 12, послушниковъ 25.

Рев. свид. (1901 г.); протоіерей А. В—въ, Новгородскій Савво-Вашерскій монастырь, Новгородъ 1897, стр. 1—23; гр. Толстой, стр. 18; Корольковъ, стр. 94; Звѣриискій, т. I, № 416, стр. 221—222; Строевъ, столб. 95—96; Любвицкій, стр. 18; Вѣдомость, стр. 64—65.

563. Воскресенскій миссіонерскій общежительный мужской монастырь на берегу р. Лезны, въ 110 в. отъ губ. г. Новгорода. Основанъ въ 1894 году на мѣстѣ уничтоженной Макарьевой пустыни, основанной около 1540 года. Храмъ одинъ, Успенскій (построенъ въ 1791 г., возобновлялся въ 1840 и 1871 годахъ).

Игумень. Монаховъ 8, послушниковъ 38.

Авенподвѣтъ Корольковъ, Преп. Макарій римлянинъ, Новгородскій чудотворецъ, и его обитель, нѣмѣ—Воскресенскій миссіонерскій монастырь, изд. 2, СПб., 1895, стр. 1—32; Звѣриискій, т. II, № 913, стр. 202; Вѣдомость, стр. 64—65.

Городъ Боровичи.

564. Боровичскій Свято-Духовъ заштатный общежительный мужской монастырь, при рѣкѣ Мстѣ,

въ равнинѣ, окруженной съ трехъ сторонъ возвышенностями (называемыми „Боровище“).

Кѣмъ основанъ мон—рь и когда, неизвѣстно; на ракъ преп. Іакова изъ надписи видно, что онъ основанъ въ 1327 г.; слѣдовательно, основаніе его можно отнести къ первой половинѣ XIV вѣка. Первоначально монастырь до 1545 г. по бѣдности не былъ извѣстенъ, и въ 1452 г. и 1545 г., во время приплытія въ монастырь мощей преп. Іакова и открытія ихъ, не упоминается о настоятеляхъ и священникахъ инокахъ, мон—рь, слѣдовательно, походилъ на приход. церковь, при которой жили простые иноки. Послѣ открытія мощей преп. Іакова въ 1545 г., благодаря чудотвореніямъ отъ мощей его, становится извѣстнымъ, получаетъ отъ ц. Іоанна Грознаго земельныя владѣнія и начинаетъ благоустраиваться, но въ 1612 г. подвергся опустошительнымъ нападеніямъ шведовъ, поляковъ и русскихъ разбойничьихъ шаекъ и приходитъ въ упадокъ; въ 1654 г. по приказу патр. Никона мощи преп. Іакова перенесены въ Иверскій на Валдайскомъ озерѣ мон—рь, а самъ мон—рь приписанъ къ Иверскому; въ 1714 г. по указу Петра I переданъ въ вѣдѣніе Александро-Невской лавры, изъ зависимости которой освобожденъ вмѣстѣ съ Иверскимъ монастыремъ въ 1730 г. и съ этого времени до 1764 г. былъ приписанъ къ Иверскому мон—рю; въ 1764 г. освобожденъ изъ зависимости отъ Иверскаго мон—ря и зачисленъ въ заштатные; съ этого времени мон—рь медленно сталъ достигать благоустройства.

Мон—рь имѣетъ пять храмовъ. Въ оградѣ: 1) соборный во имя Сошествія Св. Духа, построенъ въ 1673 г. на мѣстѣ древнихъ Покровской и Свято-Духовской церквей; обновленъ послѣ пожара въ 1732 г., въ 1802 г. и 1832 г.; съ придѣлами: правымъ—пророка Іліи, лѣвымъ—Покрова Пресв. Богородицы (построены одновременно въ 1673 г.); 2) въ честь Ивер-

ской иконы Божіей Матери, теплый, каменный, на мѣ-
стѣ сгорѣвшей церкви св. Іакова, построенъ въ 1792
въ честь того же святого, переименованъ въ 1872 г.
3) во имя св. Іакова теплый, каменный, построенъ
въ 1870—1872 г., въ верхнемъ этажѣ зданія, гдѣ
помѣщ. пекарня и кухня; съ придѣломъ съ правой
стороны во имя св. благов. кн. Александра Невскаго.
За монастырской оградой 2 храма: 1) въ честь иконы
Божіей Матери Умиленія, каменный вмѣсто деревян-
ной часовни, существовавшей на мѣстѣ древняго хра-
ма Божіей Матери Умиленія, сгорѣвшаго въ 1806 г.,
построенъ въ 1881 г.; 2) во имя св. вкм. Параскевы
въ 400 с. отъ мон—ря, деревянный, бывшій до 1612 г.
приходскимъ, возобновленъ въ 1796 г.

Въ мон—рь празднуются: вторникъ свѣтлой недѣли,
въ память приплытія мощей преп. Іакова Борович-
скаго чудотворца, пятницы начиная съ 9-й недѣли
до пятницы Ильинской, въ первую пятницу—крестный
ходъ; крестные ходы совершаются въ город. соборъ:
въ день Пятидесятницы, Введенія во храмъ Бож. Ма-
тери; изъ собора въ мон—рь: въ день Сошествія Св.
Духа и 23 октября въ память перенесенія мощей св.
Іакова, Боровичскаго чудотворца.

Монастырь имѣетъ разныя хозяйств. постройки;
каменную часовню при Тихвинск. дорогѣ, въ честь Св.
Іакова Борович.; владѣетъ 43 д. земли въ монастыр-
скихъ поляхъ и до 639 д. въ различ. пустошахъ,
мельницей на р. Велглѣ (въ арендѣ), домами въ гор.
Боровичахъ и имѣетъ капиталъ въ 25 т. руб.

М—рь владѣетъ 824 дес. земли.

Архимандритъ. Монаховъ и послушниковъ 16.

Описаніе Боровичскаго Свято-Духова монастыря съ его окрестностями,
изд. 2, СПб. 1889, стр. 1—64; Заѣриновскій, т. II, № 789, стр. 129—130; Стро-
евъ, столб. 101; Любимецкій, стр. 19; Вѣдомость, стр. 64—65.

Бѣлозерскій уѣздъ.

565. Кирилловъ-Бѣлый Новоезерскій 3-го кл. общежительный мужской монастырь въ 30 вер. отъ Бѣлозерска, на Красномъ островѣ Новаго озера.

Основанъ преп. Кирилломъ Бѣлымъ, инокомъ Корниліева Комельскаго м—ря (Вологод. губ.), искавшимъ уединенія и поставившимъ здѣсь келлію въ 1507 г.; онъ скончался 4 февр. 1537 г. Мощи преподобнаго открыты въ 1649 г. при копаніи рва для фундамента строившейся церкви, въ которой и положены въ серебряной позолоченной ракъ въ аркъ между соборною во имя Воскресенія Христова церковью и придѣльною въ имя преп. Кирилла. На Кобылиной горѣ въ Тихвинской церкви находится икона Богородицы, принесенная преп. Кирилломъ, сюда бываетъ крестный ходъ.

М—рь владѣеть 737 дес. земли и получаетъ изъ казны 795 руб. 06 коп.

Архимандритъ. Монаховъ и послушниковъ 26.

Краткое сказаніе о жизни блаженной памяти о. Теофана, Кирилло-Новоезерской пустыни священно-архимандрита, М. 1853, стр. 105+1; архив. Пискарь, Воспоминанія, стр. 36—48; Заѣрскій, т. II, № 868, стр. 174—175; Строевъ, столб. 78—79; Либинцевій, стр. 19; Вѣдомость, стр. 62—63.

Валдайскій уѣздъ.

566. Иверскій Богородицкій Святоезерскій 1-го кл. (съ 1764 г.) необщежительный мужской монастырь въ 3 вер. отъ у. г. Валдая, на одномъ изъ острововъ Валдайскаго озера.

Основанъ по образцу Иверскаго м—ря на Аѳонѣ въ 1653 г. патріархомъ Никономъ, плѣнившимся красотою мѣстности. По низложеніи его съ патріаршаго престола въ 1666 г. Иверскій м—рь судомъ духовнаго собора признанъ выстроеннымъ не по правиламъ и не по уставамъ свв. отцовъ, почему строенія въ немъ

всѣ прекращены, иноки разосланы по другимъ м—рямъ, и даже самое имя уничтожено. Въ 1668 г. мон—рь возстановленъ въ правахъ; въ 1712 г. присанъ къ Александро-Невской лаврѣ; въ 1730 г. получилъ независимость; въ 1764 г. положенъ по штатамъ въ 1-омъ классѣ. Съ 1657—1665 г. при немъ существовала типографія, переведенная изъ Кутеинскаго м—ря, Могилевской губерніи, а изъ Иверскаго м—ря въ Воскресенскій Новый Іерусалимъ.

Храмовъ пять; въ соборѣ во имя Успенія Пресв. Богородицы, построенномъ патр. Никономъ, находится икона Иверской Божіей Матери, принесенная съ Афона въ 1648 г. въ Москву, и мощи преп. Іакова Боровичскаго, принесенныя сюда въ 1657 г. изъ Духова-Боровичскаго м—ря. Празднество иконѣ совершается 12 февраля, память преп. Іакова чтится 22 мая и 23 октября:

М—рь владѣеть 931 дес. земли.

Архимандритъ. Монаховъ и послушниковъ 36.

Валдайскій Иверскій монастырь, краткое сказаніе о явленіи чудотворной иконы Б. Матери Иверскія, объ устройствѣ Валдайской Иверской обители и о празднествѣ въ ней и проч., СПб. 1861, стр. 1—20; М. Славинъ, Валдайскій Иверскій Богородицкій первоклассный монастырь, СПб. 1892, стр. 1—15; П. Славинъ, Историческое описаніе Валдайскаго Иверскаго Святоезерскаго Богородицкаго первокласснаго монастыря, изд. 3, Новгорода 1896, стр. 1—80; Заѣрвскій, т. II, № 819, стр. 143—145; Строевъ, столб. 52—54; Любавецкій, стр. 19; Вѣдомость, стр. 62—63.

Городъ Кирилловъ.

567. Кирилло-Бѣлозерскій 1 класса необщезительный мужской монастырь при городѣ, на берегу Сиверскаго канала, близъ р. *Свирыги*. Основанъ въ 1397 году преп. Кирилломъ Бѣлозерскимъ, бывшимъ архимандритомъ Московскаго Симонова м—ря († 9 июня 1427 г.). Въ 1667 г. м—рь на казенныя деньги по указу царя Алексѣя Михайловича былъ обнесенъ

трехъ-этажной каменной стѣной. Монастырь раздѣляется на Большой и Малый, или Ивановскій.

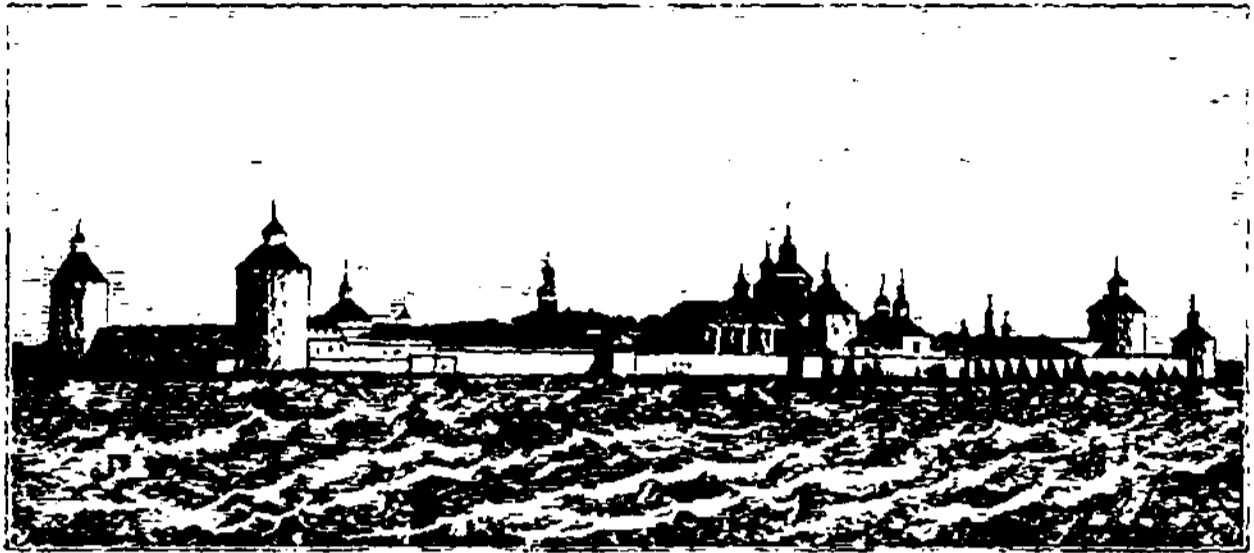

Кирилло-Бѣлозерскій монастырь.

Храмовъ одиннадцать: 1) въ честь Успенія Б. М.; 2) Введенскій; 3) во имя преп. Кирилла Бѣлозерскаго; 4) во имя арх. Гавріила, съ придѣломъ во имя св. Константина и Елены; 5) надъ усыпальницей кн. Воротынскихъ, во имя св. кн. Владиміра; 6) надъ усыпальницей кн. Телятевскихъ, во имя св. Епифанія Кипрскаго; 7) надъ юго-западными вратами, Преображенскій, съ придѣлами во имя св. Николая чуд. и св. мц. Ирины; 8) надъ сѣверо-восточными вратами, во имя св. Іоанна Лѣствичника и Θεодора Стратилата; 9) больничный, во имя св. Евѣимія Великаго; 10) въ Маломъ м—рѣ, въ честь усѣкновенія главы св. Іоанна Предтечи; 11) тамъ же, во имя преп. Сергія Радонежскаго, съ придѣломъ во имя преп. Діонисія Глушицкаго. Въ Маломъ м—рѣ подъ каменнымъ чехломъ сохраняются: деревянная келлія преп. Кирилла, его колодець и крестъ. Въ храмѣ во имя преп. Кирилла находятся подъ спудомъ мощи его. Въ м—рѣ хранится мѣстнотимая Смоленская икона Б. М., съ которою 28 іюля совершается крестный ходъ по городу. Въ ризницѣ хранятся вещи преп. Кирилла: фелонь, подрясникъ, деревянный красный сосудъ, овчинный тулупъ, шерстяной колпакъ,

орѣховый костью, кожаный поясъ, 2 чаши, ковшъ, святцы, писанные преподобнымъ на пергаментѣ, духовное завѣщаніе его.

Въ м—рѣ съ іюня 1676 г. по іюль 1681 г. жилъ въ заточеніи Московскій патріархъ Никонъ († 17 авг. 1681 г.).

М—рѣ владѣеть 1284 дес. Земли и получаетъ изъ казны 2147 руб. 39 коп.

Архимандритъ. Монаховъ и послушниковъ 50.

Графъ М. Толстой, Путевыя письма съ сѣвера, М. 1868, стр. 75—98; іеромонахъ Гервасій, историко-статическое описаніе Кирилло-Бѣлозерскаго Успенскаго мужскаго верхокласснаго монастыря Новгородской епархіи, М. 1897, стр. 2+II+161; И. Брэдмантовъ, патріархъ Никонъ въ заточеніи на Бѣлозерѣ, историческій очеркъ, СПб. 1899, стр. 88—123; Миръ Искусства, 1899, № 7—8, стр. 82; Заѣрвинскій, т. II, № 867, стр. 166—174; Строевъ, столб. 54—58; Любавецкій, стр. 19; Вѣдомость, стр. 62—63.

Кирилловскій уѣздъ.

568. Нило-Сорская заштатная, общежительная мужская пустынь, въ 15 вер. отъ у. г. Кириллова и Кирилло-Бѣлозерскаго м—ря, при рѣчкѣ Соркѣ, впадающей въ р. Бородаву.

Основана въ половинѣ XV в. преп. Ниломъ (изъ москов. рода Майковыхъ, родился въ 1433 г.), инокомъ Кириллова м—ря, введшимъ скитскій уставъ, почему и пустынь называлась Ниловымъ скитомъ; имъ же была построена церковь Срѣтенія Господня, а къ концу жизни для учениковъ (въ числѣ которыхъ были: Иннокентій, основавшій, на р. Нурмѣ, въ 12 в. отъ Грязовца общежительный м—рѣ, Кассіанъ Мангупскій, построившій свой мон—рѣ на р. Учмѣ, близъ Углича, кн. Вассіанъ Косой, кн. Звенигор. Діонисій, Нилъ Полевъ, изъ дома Смолен. княз. и другіе) написано „Преданіе ученикомъ о жительствѣ скитскомъ“; препод. Нилъ скончался 7 мая 1508 г.; мощи его покоятся въ соборномъ храмѣ позади праваго клироса, подъ спудомъ; въ 1764 г. пустынь была приписана къ Кирилло-Бѣлозерскому м—рю, въ 1798 г. къ Кирил-

лову-Новоезерскому, а съ 1808 г. снова къ Кирилло-Бѣлозерскому мон—рю и въ 1850 г. возстановлена.

Храмовъ два: 1) соборный во имя Срѣтенія Господня, построенъ въ перв. полов. XIX в.; 2) въ честь Покрова Пресв. Богородицы, каменный, надъ свят. вратами, построенъ въ 1862 г. вмѣсто церкви Тихвинской Бож. Матери, обращенной въ часовню и находящейся на полѣ; въ храмъ — находится деревянная рака, въ которой прежде покоились мощи преподобнаго.

Пустынь владѣеть 299 дес. земли.

Игумень. Монаховъ и послушниковъ 23.

С. Шевыревъ. Нилосорская пустынь, стр. 1—16 (отд. оттискъ изъ Моск. Вѣдом. 1850, № 42); Зѣврисскій, т. I, № 337, стр. 197; Строевъ, столб. 87—88; Любимецкій, стр. 19; Историческій Вѣстникъ 1898, октябрь, стр. 228—244 (статья П. Тюменева: Поѣздка въ Нилу-Сорскую пустынь); Вѣдомость, стр. 64—65.

При ней:

569. а) Предтечевъ скитъ съ церковью св. Іоанна Предтечи, древней, перенесенною сюда схимонахомъ Ниломъ въ 1852 г. изъ м—ря, гдѣ онъ находился до основанія собора, и домомъ надъ колодеземъ преп. Нила.

570. б) Успенскій скитъ. гдѣ находятся часовни: Голгова и Успенія Богородицы, устроенныя въ 1861 г. схимонахомъ Ниломъ.

Въ соборѣ обращаютъ вниманіе икона Преп. Нила, древняго письма, его власяница и деревянные четки.

Мон—рь имѣетъ мельницу на р. Соркѣ; братія занимается сельскими работами.

Крестецкій уѣздъ.

571. Отенскій-Покровскій-Трехсвятительскій и Николаевскій 3 класса (съ 1764 года) необще-

жительный мужской м—рь на лѣсистомъ мѣстѣ при р. Большой Вишерѣ, въ 30 в. отъ почт.-телегр. отдѣленія въ Спасской Полисти, въ 50 в. отъ губ. гор. Новгорода и въ 95 в. отъ у. г. Крестцовъ. Время основанія съ точностью неизвѣстно; упоминается въ первый разъ въ 1420 году; возобновленъ въ 1462 г. Новгородскимъ архіепископомъ Іоною.

Храмовъ три каменныхъ: 1) соборный холодный въ честь Рождества св. Іоанна Предтечи съ 2 придѣлами: во имя преп. Онуфрія Великаго и во имя Трехъ Святителей; 2) подъ одной кровлей съ нимъ теплый во имя св. Іоны, архіепископа Новгородскаго, Отенскаго чудотворца; 3) холодный во имя св. Николая Чудотворца (построенъ въ XV вѣкѣ). Мощи св. Іоны покоятся подъ спудомъ въ храмѣ его имени. Въ соборномъ храмѣ находится мѣстнотимая Тихвинская икона Б. М. (прославившаяся въ началѣ XIX столѣтія). Къ мѣстнымъ празднованіямъ относятся: 5 ноября—св. Іонѣ, 9 марта—въ честь обрѣтенія мощей его. 26 іюня совершается крестный ходъ вокругъ м—ря, а въ Ильинскую пятницу—въ часовню, въ 1 в. отъ м—ря, гдѣ находится колодець, ископанный, по преданію, св. Іоною (установленъ въ память избавленія Новгорода отъ мороваго повѣтрія).

М—рь владѣетъ 507 дес. земли и получаетъ изъ казны 755 руб. 24 коп.

Игуменъ. Монаховъ 10, послушниковъ 20.

Рко. свѣд. (1901 г.); Н. Токмаковъ, Историко-статическое и археологическое описаніе Отенскаго-Покровскаго-Трехсвятительскаго и Николаевскаго мужскаго монастыря въ связи съ житіемъ свят. и чудотворца Іоны, архіеу. Новгородскаго, и сказаніемъ о жизни инокъ Зиновія, М. 1897, стр. 1—70; Заѣрнскій, т. II, № 1031, стр. 256; Строевъ, столб. 74—76; Любимецкій, стр. 19; Вѣдомости, стр. 62—63.

Городъ Старая Русса.

572. Старорусскій Спасопреображенскій 1-го класса (съ 1892 г.) необщезительный мужской м—рь

на сѣверо-восточной сторонѣ города, близъ праваго берега рѣки Полисти. Основанъ въ 1192 г. св. Мартиріемъ, впоследствии архіепископомъ Новгородскимъ († 24 августа 1199 г.); въ 1234 году былъ сграбленъ литовцами, въ 1442 году былъ возобновленъ архіепископомъ Новгородскимъ Евѣиміемъ; въ 1161 — 1617 г. былъ разоренъ Шведами и черезъ нѣсколько лѣтъ возстановленъ; въ 1764 г. былъ положенъ въ 3 классѣ; въ 1830 г. былъ возведенъ во 2 классъ. Храмовъ три каменныхъ: 1) соборный холодный двухъ-этажный (построенъ въ 1442 г., перестроенъ въ 1628 и 1804 г.)—внизу въ честь Казанской иконы Б. М. (устроенъ въ 1835 г. и возобновленъ въ 1855 г.), вверху въ честь Преображенія Господня; 2) двухъ-этажный—внизу во имя св. Космы и Даміана (устроенъ въ 1835 г.), вверху въ честь Рождества Христова (построена около 1620 г.); 3) двухъ-этажный—внизу въ честь Старорусской иконы Б. М., съ придѣломъ во имя св. Антипы (устроенъ въ 1835 г. и возобновленъ въ 1857 г.), вверху въ честь Срѣтенія Господня (построенъ около 1630 г.). Съ 1888 г. въ м—рь перенесена изъ города Тихвина находившаяся тамъ втеченіе 300 лѣтъ мѣстнотчима Старорусская икона Б. М. Въ первое воскресеніе по Воздвиженіи съ 1807 г. совершается крестный ходъ изъ городского Воскресенскаго собора въ м—рь, вокругъ котораго обносятся находящіяся въ серебряномъ ковчегѣ 50 частицъ св. мощей, принесенныя въ 1805 г. изъ Новгородскаго Софійскаго собора. Изъ м—ря бываютъ крестные ходы: 1) Въ Фомино воскресеніе—въ городской Воскресенскій соборъ; 2) 5 іюля—въ приписной Кречевскій м—рь.

Въ м—ской ризницѣ хранятся: 1) икона Всѣхъ Святыхъ, писанная въ 1696 г. иконописцемъ Данииломъ Нефедовымъ; 2) серебряный напрестольный крестъ съ литымъ распятіемъ 1592 г.; 3) серебряное литое кадило въ видѣ башенки 1641 г.; 4) рукописное евангеліе

1592 г.; 5) евангеліе московской печати 1644 года въ парчевомъ окладѣ съ верхней серебряной доской, даръ митрополита Ростовскаго Варлаама 1649 г.; 6) евангеліе московской печати 1685 г., вкладъ крестнаго дьяка Ивана Корнильева Шушерина; 7) евангеліе московской печати 1698 г. въ новомъ окладѣ изъ малиноваго бархата, вкладъ Іакова Иванова Челищева 1699 г.; 8) вклады архимандрита Пѣсношскаго м—ря Θεодосія 1697 г., состоящіе изъ серебряныхъ сосудовъ. При м—рѣ съ 1805 г. существуетъ Старорусское духовное училище (съ 1829 г. въ отдѣльномъ зданіи).

М—ръ владѣеть 298 дес. земли и получаетъ изъ казны 1192 руб. 91 коп.

Архимандритъ. Монаховъ и послушниковъ 14.

Архимандритъ Мазарій, Церковно-историческое описаніе города Старой Руси, содержащее въ себѣ свѣдѣніе о Старорусскихъ церквахъ, Сласскомъ монастырѣ и духовномъ училищѣ. Новгородъ, 1866, стр. 4 ином. + IV + 114 + II; А. Успенскій, Торжество перевесенія чудотворной иконы Старорусской Б. Матери изъ г. Тихвина въ г. Старую Руссу, Новгород. губ., в очеркъ Старорусскаго Спасо-Преображенскаго монастыря и проч., СПб. 1889, стр. 1—72; іеромон. Сергій, Описаніе чудотворной иконы Старорусской Б. Матери, и перевесенія ея изъ г. Тихвина въ г. Старую Руссу, Новгород. губерніи, Старая Русса, 1896, стр. 1—74; іеромон. Сергій, Лѣтопись Старорусскаго Спасо-Преображенскаго первокласснаго мужскаго монастыря и проч., съ 1192 г. по 1897 г., Новгородъ, 1898, стр. 3 ином. + 131; Заѣрянскій, т. I, № 472, стр. 250—251; Строевъ, столб. 79—81; Лубянецкій, стр. 19; Вѣдомость, стр. 62—63.

Къ нему приписанъ:

573. Кречевскій Николаевскій мужской м—ръ въ 3 вер. отъ города Старой Руссы, на лѣвомъ берегу рѣки Полисти. Время основанія его неизвѣстно; до 1764 г. былъ приписанъ къ Александро-Невской лаврѣ, въ 1764 г. былъ приписанъ къ Старорусскому м—рю, затѣмъ одно время былъ приходскою церковью и въ 1799 г. вновь приписанъ къ Старорусскому м—рю. Храмъ одинъ деревянный во имя преп. Сергія Радонежскаго (построенъ въ 1802 г.).

Архив. Макарій, стр. 75—77; ером. Сергіѣ, Лѣтопись, стр. 112—116; Заѣрвскій, т. III, № 1809, стр. 109; Строевъ, столб. 116.

Городъ Тихвинъ.

574. Тихвинскій Богородицкій Большой 1-го кл. общежительный мужской монастырь, при рѣкѣ Тихвинкѣ, въ самомъ городѣ.

Основанъ въ 1560 г. по мысли ц. Іоанна Грознаго при соборномъ храмѣ Успенія Пресв. Богородицы, построенномъ въ 1510—1515 г. велик. кн. Василиемъ Іоанновичемъ, на мѣстѣ деревянной церкви, основанной въ 1383 г. въ память явленія на этомъ мѣстѣ иконы Тихвинской Бож. Матери; постройки возводились подъ руководствомъ Θεодора Сыркова, присланнаго ц. Іоанномъ Грознымъ. Въ Смутное время съ 5 іюня 1613 г. по 14 сентября м—рь былъ осажденъ шведами, которые подъ начальствомъ Деллагарди овладѣли Новгородскою областью, а въ томъ числѣ и Тихвинскимъ посадомъ, но м—ря взять имъ не удалось, такъ какъ всѣ приступы ихъ, благодаря заступничеству чудотворной иконы Тихвинской Бож. Матери были отбиты, а удачной вылазкой 14 сентября шведы были прогнаны; черезъ годъ они пытались вторично взять м—рь, но обитель была чудесно спасена, такъ какъ шведамъ представилось, что многочисленное войско вышло имъ на встрѣчу, и они удалились. 29 іюня 1623 г. м—рь совершенно былъ сожженъ и разрушенъ пожаромъ, вскорѣ возстановленъ и до Петра I назывался то великою обителью, то лаврою. Первоначально настоятельство въ м—рѣ было игуменское и уставъ данъ общежительный; въ 1651 г. м—рь возведенъ на степень архимандріи, а въ 1853 г. уставъ общежительный отмѣненъ, по возведеніи его въ 1852 г. въ первоклассный монастырь, и братіи положено выдавать жалованье и часть кружечныхъ. доходовъ.

Архимандриты при богослуженіи пользуются нѣкоторыми преимуществами: съ 1727 г. позволено имъ употреблять рипиды, коверъ, палицу, въ 1759 г. позволено носить мантию со скрижалями и особый жезлъ; затѣмъ позволено служить съ отверстыми царскими вратами, принимать св. дары въ царскихъ вратахъ, употреблять дикирій и трикирій.

Въ мон—рѣ восемь храмовъ: 1) соборный Успенскій, древней архитектуры, построень въ 1515 г., возобновленъ въ 1798 г., у входа на столпъ икона Тихвинской Божіей Матери, прославленная чудотвореніями; древній образъ св. Николая и замѣчательный по древнему письму образъ Нерукотвореннаго Спаса, особенно чтимый мѣстными жителями; придѣлы: лѣвый во имя св. ап. Іоанна Богослова, правый—во имя прор. Іліи; 2) въ честь Покрова Пресв. Богородицы, теплый съ трапезою, съ придѣлами съ правой стороны—въ честь Бож. Матери Старорусской и во имя вкм. Варвары; 3) во имя 12-ти апостоловъ; 4) въ честь Воздвиженія Честнаго Креста Господня; 5) въ честь Вознесенія Господня, надъ св. вратами, съ придѣломъ во имя св. муч. Θεодора Стратилата; 6) въ честь Тихвинской Бож. Матери, въ башнѣ, надъ западными вратами; 7) во имя св. Николая, въ башнѣ, надъ восточными вратами; 8) въ честь иконы Божіей Матери „Всѣхъ скорбящихъ радости“, при богадѣльнѣ.

Главная святыня мон—ря—чудотворная икона Тихвинской Бож. Матери „Одигитріи“. Празднества въ честь иконы: въ недѣлю Православія, во вторникъ Свѣтлой недѣли, въ воспоминаніе побѣды грековъ надъ сарацинами, 26 іюня—въ память явленія въ Тихв. предѣлахъ, 15 сентября—въ память освобожденія м—ря отъ осады, 1 февраля—въ память чудеснаго исцѣленія въ 1856 г. мѣщ. г. Тихвина Александра Боровскаго. Въ эти дни совершаются крестные ходы (кромѣ 1-го февраля); а всѣхъ крестныхъ ходовъ до

22; кромѣ положенныхъ: въ недѣлю православія, въ 1-ый день Пасхи, 2-ой день Пасхи, въ 3-ій день Пасхи—ходъ изъ городскихъ церквей въ м—рь и вокругъ м—ря, въ 4-ый день Пасхи—въ городск. соборъ, въ 5-ый день—въ женскій Введенскій м—рь, въ 6-ой день въ прих. Знамен. церковь, 6-го мая—въ город. кладбищ. церковь прав. Іова, 9-го мая—въ Николо-Бесѣдный м—рь, въ недѣлю всѣхъ святыхъ—въ м—рскую за рѣкой церковь, назыв. Полковую, въ первую пятницу Петрова поста—въ город. соборъ, 6-го авг.—въ Спасо-Преображ. город. соборъ, 15 авг.—изъ всѣхъ городскихъ церквей въ м—рь и потомъ кругомъ м—ря; 18 авг.—въ Знамен. город. церковь; 15 сент.—кругомъ м—ря; 1-го окт.—круг. м—ря; 21 ноября—въ жен. м—рь, 27 ноября—въ Знамен. церковь; обрядъ омовенія чудотворнаго образа одинъ разъ въ годъ—въ четвергъ Страстной седмицы.

Ризница и библіотека богаты цѣнными и рѣдкими вещами. Въ паперти Успенскаго собора и на м—рскомъ кладбищѣ погребены: воевода кн. Семень Вас. Прозоровскій (въ инокахъ схимонахъ Сергій), бояринъ кн. Ив. Ив. Шуйскій и мног. другіе. При м—рѣ—мужская и жен. богадѣльня, больница для братій, духовное училище.

Достопамятные настоятели:

Игум: Кирилль (1560—1570 г.); Макарій (1616—1627 г.) архим.: Пимень (1651—1653 г.); Іона Барановъ (1668—1675 г.); Макарій (1680—1690 г.); Боголѣпъ (1697—1708 г.); Варлаамъ Вонатовичъ (1719—1722 г.); Θεодосій (1727—1743 г.); Леонидъ (1751—1762 г.); Евѣимій (1766—1788 г.); Герасимъ Князевъ (1795—1810 г.); Иларіонъ (1823—1851 г.).

М—рь владѣетъ 208 дес. земли.

Архимандритъ. Монаховъ 26, послушниковъ 32.

Рвн. свѣд. (1901 г.); Историко-статическое описаніе первокласснаго Тихвинскаго Богородицкаго Большаго мужского монастыря, состоящаго Новгородской епархіи въ г. Тихвинѣ, СПб. 1859, стр. 3 вѣном. + 185 + XII + 1; А. Яковлевъ,

Описаніе Тихвинскаго Богородицкаго Большаго первокласснаго монастыря съ историческимъ сказаніемъ о главной его святой, чудотворно-явленной иконѣ Б. Матери, именуемой по мѣсту явленія ея Тихвинскою, Новгородъ, 1898, стр. 2 непом. + II+II+39; 13. Борнъ, Древняя исторія Тихвинской иконы Б. Матери и храмоздательство въ честь ея, М. 1901, стр. 1—26; Заѣрицкій, т. I, № 485, стр. 154—257; Строевъ, столб. 62—65; Лыбинецкій, стр. 19; Відомость, стр. 62—63.

Тихвинскій уѣздъ.

575. Тихвинскій Николаевскій Бесѣдный заштатный (съ 1764 г.) общежительный мужской монастырь, въ 3 вер. отъ у. г. Тихвина, возлѣ большой Ярославской дороги. Основанъ въ 1510—1515 г. великимъ княземъ Василиемъ Іоанновичемъ на мѣстѣ явленія Б. М. съ св. Николаемъ клирику Георгію.

Храмовъ два: 1) соборный, каменный—во имя св. Николая Чудотворца (освященъ въ 1845 г.); 2) теплый—въ честь Владимірской иконы Б. М., съ придѣломъ въ трапезѣ—во имя св. Іоанна Предтечи (построенъ въ 1560 г. и перестроенъ въ 1829 г.).

Въ придѣльномъ алтарѣ на горнемъ мѣстѣ находится древняго письма икона „явленія Б. М. клирику Георгію“. Въ 30 саж. отъ монастырскихъ св. воротъ, у самой Ярославской дороги, стоитъ построенная въ 1843 г. каменная часовня, въ которой находится чтимый крестъ. Особенно торжественно справляется въ м—рѣ 14-е авг.—день явленія Б. М. клирику Георгію: съ вечера—совершается всенощное бдѣніе по службѣ предпразднества Успенія Б. М., со службою св. Николаю Чудотворцу и съ чтеніемъ акаѣиста Успенію Б. М.; на утро—послѣ божественной литургіи совершается молебенъ Б. М. и св. Николаю съ крестнымъ ходомъ вокругъ м—ря. Крестные ходы совершаются еще 29 августа—вокругъ м—ря, а въ Преполовеніе, 1 авг. и 14 сент.—въ часовню креста Господня.

М—рѣ владѣеть 263 дес. земли.

Игум , иеромонаховъ 4, иеродиаконовъ 2, послушникъ указной 1 и бѣльцовъ, проживающихъ на богомольѣ—12

Краткое сказаніе о явленіи Пресвятыя Богородицы со святителемъ Николаемъ клирику Георгію въ пустынѣ, и о томъ, како и кини тѣхъ на мѣстѣ тѣхъ явленія монастырь, нарицаемый Бесѣдній, зачалъ и устроился, СПб 1886, стр. 1—16, игуменъ Сергій, Сказаніе о явленіи Пресвятыя Богородицы и святителя Николая клирику Георгію въ пустынѣ, съ приложеніемъ стихотворенія на явленіе и проч , и краткой лѣтописи Тихвинскаго заштатнаго Николо-Бесѣднаго монастыря съ 1393 г по 1898 годъ, Новгородъ, 1898, стр 1—36, Звѣржскій, т II, № 971, стр 219—220, Строевъ, столб 94—95, Любинецкій, стр 19 Вѣдомость, стр 62—63

576 Антоніевъ Дымскій заштатный общежительный мужской м—ръ въ 15 вер отъ уѣднаго города Тихвина, на небольшомъ холмѣ среди хвойнаго лѣса, на берегу Дымскаго озера

Основанъ въ половинѣ XIII вѣка ученикомъ пр Варлаама Хутынскаго пр Антоніемъ Дымскимъ († 24 июня 1273 г), разоренъ въ 1409 г татарами и въ 1611 г шведами, въ 1692 г онъ значился приписнымъ къ Новгородскому митрополичьему дому, въ 1764 г былъ упраздненъ, а въ 1794 г возстановленъ въ качествѣ общежительнаго

Храмовъ два 1) соборный каменный (построенъ въ 1655 г, надстроенъ въ 1806 г и возобновленъ въ 1840 г) во имя св Троицы съ 2 придѣлами въ честь Казанской иконы Б М и во имя пр Антонія Дымскаго и Антонія Великаго, 2) деревянный въ честь Рождества св Іоанна Предтечи (освященъ въ 1783 г и возобновленъ въ 1843 г) Въ соборномъ храмѣ почитаютъ подъ спудомъ мощи пр Антонія Дымскаго. Мѣстныя празднованія въ м—рѣ бывають 17 янв и 24 июня Въ день кончины пр Антонія 24 июня совершается крестный ходъ изъ м—ря на Дымское озеро

М—ръ владѣетъ 315 дес земли.

Архимандритъ Монаховъ и послушниковъ 11

Иеромонахъ Іоаннъ, Историко-статистическое описаніе Дымскаго монастыря съ приложеніемъ подвижническаго житія печальника оваго преп Антонія, изд 2, СПб 1861, стр 2 вецом.+II+33, то же, изд 9, Новгородъ, 1891, стр 1—31,

то же, изд. 11, Новгородъ 1901, стр. 1—31; Заѣрицкій, т. 1, № 15, стр. 75—76; Строевъ, столб. 92—94; Любавецкій, стр. 19; Вѣдомость, стр. 64—65.

577. Троицкая Рековская общежительная мужская пустынь, при рѣкѣ Рекони, въ 45 вер. отъ уѣздн. города Тихвина и въ 100 вер. отъ станціи Николаевской ж. д. „Чудово“. Можно предполагать, что она существовала въ отдаленное время; въ 1676 г. здѣсь былъ построенъ деревянный Троицкій храмъ, сохраняющійся доселѣ; въ 1762 г. пустынь была приписана къ большому Тихвинскому и—рю. Въ 1783 г. считалась уже упраздненной; въ 1860 г. возстановлена трудами старца Андрея Ивановича Шапошникова, финна по происхожденію, въ схимѣ Амфилохія, на капиталъ въ 42.856 р., присужденный пустыни за отошедшую отъ нея прежде землю.

Храмовъ три: 1) каменный соборный—во имя св. Троицы съ двумя придѣлами (построенъ въ 1870—1876 г.); 2) во имя преп. Сергія и Германа Валаамскихъ; 3) древній деревянный во имя св. Троицы (построенъ въ 1676 г.). Въ соборномъ храмѣ находится древняя чудотворная икона св. Троицы, извѣстная съ XIII вѣка. Рядомъ съ алтаремъ древняго Троицкаго храма находится могила схимонаха Амфилохія († 9 августа 1865 г.)

Пустынь владѣеть 2559 дес. земли.

Игумень. Монаховъ 15, послушниковъ 30.

Ран. свѣд. (1901 г.); Н. С—ій, Описание Свато-Троицкой Рековской пустыни и очеркъ жизни старца Андрея Иванова Шапошникова, въ схимѣ о. Амфилохія, старавіанъ котораго пустынь обрѣла своимъ существованіемъ въ настоящее время, изд. 2, СПб. 1872, стр. 1—60; Е. Тихалова, Свато-Троицкая Рековская пустынь и возстановитель ея схимонахъ о. Амфилохій, СПб. 1901, стр. 1—20; Заѣрицкій, т. 1, № 501, стр. 262; Строевъ, столб. 119; Любавецкій, стр. 19; Вѣдомость, стр. 64—65.

Устюженскій уѣздъ.

578. Моденскій Николаевскій 3-го класса (съ 1764 г.) мужской монастырь на возвышенномъ пес-

чаномъ берегу рѣки Мологи, близъ устья впадающей въ нее рѣки Моденки; въ 35 вер. къ сѣверо-востоку отъ уѣднаго города Устюжны. Время основанія въ точности неизвѣстно; по мѣстному преданію, онъ основанъ въ половинѣ XVI в. однимъ изъ жителей г. Москвы, спасшимся отъ потопленія въ р. Мологѣ, по молитвамъ св. Николая Чудотворца; въ 1579 г. онъ уже существовалъ.

Храмовъ два: 1) каменный—во имя св. Николая Чудотворца съ придѣломъ въ честь Благовѣщенія Пресвятой Богородицы (построенъ послѣ м—рскаго пожара въ 1671 году); 2) деревянный—въ честь Богоявленія Господня съ придѣломъ во имя св. мученика Мины (построенъ въ 1770 году). Въ каменномъ храмѣ хранится древняя чудотворная икона св. Николая Чудотворца, явившаяся по преданію въ началѣ XV вѣка; съ 1891 года, съ разрѣшенія св. Синода, по ходатайству гражданъ г. Устюжны, съ этой иконой совершается крестный ходъ изъ м—ря въ г. Устюжну для служенія тамъ молебновъ съ 12 октября по 14 ноября.

М—рь владѣетъ 235 дес. земли и получаетъ изъ казны 669 руб. 54 коп.

Игум., іеромонаховъ 6, іеродіаконовъ 2, монаховъ 2, послушниковъ-указныхъ 1 и прожив. на испытаніи 9.

Рян. свѣд. (1901 г.); іеромонахъ Аусеній, Краткое сказаніе о Николаевскомъ Моденскомъ монастырѣ Новг. губ. Устюжевскаго уѣзда, Старая Русса, 1895, стр. 1—4; Заѣриискій, т. II, № 930, стр. 206—207; Строевъ, столб. 102—103; Лыбавецкій, стр. 19; Вѣдомость, стр. 62—63.

Къ нему приписана:

579. Успенская Шалочская Гурьева мужская пустынь, въ 5 верст. отъ м—ря, на большой дорогѣ изъ г. Устюжны въ г. Череповецъ, при впаденіи р. Шалочи въ р. Мологу. Въ 1603 г. извѣстенъ игумень

ея Гурій, который, вѣроятно, и былъ ея основателемъ; при патріархѣ Іоакимѣ она была приписана къ Воскресенскому Череповецкому м—рю; въ 1704 г.— къ Олонецкой верфи, а съ 1764 г.—къ Моденскому м—рю. Храмъ одинъ каменный въ честь Успенія Б. М. съ двумя придѣлами: во имя св. Іоанна Богослова и во имя Всѣхъ Святыхъ.

Здѣрвскій. т. II, № 1358, стр. 414; Строевъ, столб. 120—121.

Череповецкій уѣздъ.

580. Филиппова Ирапская Красноборская заштатная мужская пустынь на правомъ берегу р. Андоги между р. р. Большимъ и Малымъ Ирапами, въ 3-хъ верстахъ отъ почтоваго отдѣленія „Стань“, въ 50 в. къ сѣверо-западу отъ уѣзднаго гор. Череповца.

Основана ученикомъ преп. Корнилія Комельскаго, преп. Филиппомъ Ирапскимъ († 14 ноября 1527 г.); патріархомъ Іоакимомъ была приписана къ Воскресенскому Череповецкому монастырю; въ 1764 г. упразднена; возстановлена въ 1792 г.

Храмовъ два: 1) во имя св. Троицы съ придѣломъ во имя преп. Филиппа Ирапскаго; 2) въ честь Казанской иконы Б. М. Мощи пр. Филиппа покоятся въ главномъ придѣлѣ Троицкаго храма подъ спудомъ; на гробницѣ положенъ образъ преподобнаго, написанный по явленію и повелѣнію преподобнаго во снѣ старцу Θεодосію въ XVIII вѣкѣ. Въ м—рѣ хранится древняя Казанская икона Б. М., по преданію, принесенная самимъ преп. Филиппомъ. 8 мая совершается крестный ходъ вокругъ пустыни въ память прибытія на это мѣсто преп. Филиппа. Въ г. Череповцѣ имѣется по дворье съ часовней въ честь преподобнаго.

Пустынь владѣеть 1935 дес. земли и получаетъ изъ казны 100 руб.

Игум., іеромонаховъ 3, іеродіаконовъ 2, монаховъ 6, послушниковъ 4, проживающихъ на испытаніи 16.

Ръко. свѣд. (1901 г.); Житіе преи. и богоносн. отца нашего Физвипа, Правскаго чудотворца, Черевовецъ 1893, стр. 1—14; Забръвскій, т. 1, № 557, стр. 282; Строевъ, столб. 123—124; Любимецкій, стр. 19; Вѣдомость, стр. 64—65.

ЖЕНСКІЕ

Городъ Новгородъ.

581. Свѣто-Духовъ 1-го кл. женскій монастырь, на Софійской сторонѣ, на выѣздѣ, у Петербургской заставы.

Первоначально былъ мужскимъ и существовалъ до 1162 г., когда, по лѣтописи, поставили игуменомъ Савву. Въ 1357 г. св. Моисеемъ, архіеп. Новгородскимъ, возобновленъ. Въ 1713 г. м—ръ приписанъ со всѣми вотчинами къ Александро-Невской лаврѣ, въ 1764 г. положенъ въ 3-мъ классѣ, въ 1787 г. иноки переведены въ м—ръ на Валаамъ, а въ него переведены инокини жен. м—рей Евфиміева и Михалицкаго на Молотковѣ; послѣ посѣщенія его въ 1815 г. имп. Александромъ I и въ 1832 г. имп. Александрою Теодоровною, одарившими обитель, въ 1833 г. возведенъ въ 1-ый кл.

Храмовъ два: 1) соборный во имя Св. Духа, построенъ въ 1817 г. вмѣсто ветхой каменной церкви, основанной св. Моисеемъ, архіеп. Новгород., въ 1357 г.; 2) во имя св. Троицы, трапезный, построенъ въ 1557 г.

Главную святыню м—ря составляютъ: чудотворная икона Сошествія Св. Духа на апостоловъ, современная древнему храму 1357 г.; икона св. Николая Чудотворца, писанная въ 1500 г.; посохъ св. Моисея, архіеп. Новгород. Въ перкви Св. Духа находятся частицы св. мощей св. Моисея и св. Евфиміи всехвальной.

М—рь владѣеть 353 дес. земли и получаетъ изъ казны 1847 руб.

Игуменія. Монахинь и послушницъ 110.

Графъ М. Толстой, стр. 6; Крпозьковъ, стр. 77; Звѣрвскій, т. 1, № 170 стр. 137—138; Стровъ, столб. 89—90; Лобвевцкій, стр. 18; Вѣдомость стр. 64—65.

582. Покровскій Звѣринъ 2-го кл. женскій монастырь, на лѣвомъ берегу р. Волхова, гдѣ нѣкогда Новгородскіе князья вблизи Новгорода потѣшались звѣриною охотою и содержали свой звѣринецъ; отсюда и названіе „Звѣринъ“ монастырь.

Основанъ въ началѣ XII в., впервые упоминается въ 1148 г. въ лѣтописи, когда рассказывается, что въ 1148 г. въ м—рѣ произошелъ пожаръ отъ грозы. М—рь подвергся разоренію въ смутное время отъ Шведовъ, а въ началѣ XVIII в. пришелъ въ упадокъ, такъ что въ 1721 г. былъ упраздненъ и приписанъ къ Сыркову м—рю. Въ 1727 г. м—рь возстановленъ. Въ 1764 г. м—рь зачисленъ въ штатъ.

Храмовъ въ м—рѣ четыре: 1) древній каменный холодный въ честь Покрова Пр. Богородицы, построенъ въ 1335 г. архіеп. Новгород. Василиемъ, нѣсколько разъ возобновлялся, въ 1615 г. онъ назывался во имя Положенія ризы Богоматери, возобновленъ въ послѣдній разъ въ 1682 г.; послѣ постройки новаго иконостаса храмъ предположено назвать въ честь Тихвинской Божіей Матери; 2) въ честь Покрова Пр. Богородицы, каменный, на мѣстѣ теплаго придѣла древней Покровской церкви, построенъ съ 1899—1901 г., освященъ 30 сентября 1901 г., въ немъ замѣчательны по своей древности иконы Божіей Матери Положенія ризы, Покрова пр. Богородицы; при немъ придѣлы: правый—во имя Божіей Матери Всѣхъ Скорбящихъ Радости, лѣвый—во имя святителя Іоны, архіеп. Новгород.; 3) во имя св. Симеона Богопріимца, построенъ каменнымъ

въ XV в., возобновленъ въ 1654 г.; на мѣстѣ древней деревянной, построенной Новгородцами по случаю чудеснаго спасенія Новгорода отъ моровой язвы въ 1467 г.; 4) древній во имя св. Николая Чудотворца, оставшійся отъ упраздненнаго и приписаннаго къ Звѣрину м—рю Бѣло-Николаевского м—ря, построенъ въ 1135 г. возобновленъ въ 1623 г. и 1673 годахъ.

Въ Покровскомъ соборн. храмѣ находится чудотворный образъ, древняго письма, св. Симеона Богопріимца, прославившійся чудотвореніями въ 1467 г.

М—рь владѣеть 170 дес. земли и получаетъ изъ казны 603 руб. 72 коп.

Игуменія. Монахинь и послушницъ 134.

Протоіерей Алексѣй Рождественскій, Новгородскій Покровскій Звѣривъ женскій монастырь, краткое историческое описаніе, Новгородъ, 1903, стр. 1—17; гр. М. Толстой, стр. 7; Ряхтеръ и Розувъ, стр. 18; Корольковъ, стр. 77—78; Звѣривскій, т. II, № 806, стр. 137; Строевъ, столб. 100; Любавецкій, стр. 18; Вѣдомость, стр. 64—65.

583. Десятинъ Богородицкій 2-го кл. женскій монастырь на Софійской сторонѣ, у Псковской заставы, въ прежнемъ Неревскомъ, а потомъ Людинѣ или Гончарскомъ концѣ, на мѣстѣ, гдѣ былъ острогъ, въ урочищѣ, называемомъ Десятина, близъ вала, противъ того мѣста, гдѣ въ 1170 г. суздальцы отражены были отъ Новгорода знаменіемъ Божіей Матери.

По лѣтописи (3-ей Новгород.) основанъ въ 1327 г. когда при архіеп. Новг. Моисеѣ была построена церковь Рождества Богородицы и при ней дѣвичій мон—рь; по другимъ даннымъ, м—рь основанъ въ XIII в. вел. кн. Феодосіей Мстиславовной (въ монашествѣ Евфросиніей) супругой Ярослава II и матерью кн. Александра Невского. Въ 1397 г. „Исаакомъ Онкифовымъ“ построена была церковь каменная Рождества пресв. Богородицы послѣ сожженія м—ря Новгородцами; въ 1541 г. м—рь пострадалъ отъ пожара.

Древняя церковь Рождества Богородицы расширена въ XVII в. пристройкой придѣльныхъ церквей Знаменія Богородицы и св. Пантелеимона, а въ 1826 г. устроенъ придѣлъ великомч. Варвары, гдѣ сохраняется часть мощей ея, принесенная въ 1786 г. изъ упраздненнаго Варваринскаго монастыря.

М—рь владѣеть 334 дес. земли и получаетъ изъ казны 403 руб. 72 коп.

Игуменія. Монахинь 30, послушницъ 133.

Графъ М. Толстой, стр. 7; Рахтеръ в Розвиъ, стр. 18; Корольковъ, стр. 73; Заѣришскій, т. II, № 781; стр. 124—126; Строевъ, столб. 113; Любинецкій, стр. 18; Вѣдомость, стр. 64—65.

584. Подворье Сыркова женскаго монастыря въ самомъ городѣ. При немъ храмъ во имя свв. Женъ Мвроносицъ.

Графъ М. Толстой, стр. 11.

Новгородскій уѣздъ

585. Сырковъ Владимірскій Богородицкій 2-го кл. женскій монастырь, въ 6 вер. отъ Новгорода, окруженъ лѣсами и болотами, на лѣв. бер. р. Стипенки.

Основанъ (по 3-ей Новгор. лѣтописи) въ 1548 г. дьякомъ Θεод. Димитр. Сырковымъ, бывшимъ при послѣ въ г. Калывани (Ревелѣ), въ память чудеснаго избавленія ихъ отъ смерти, въ честь Богородицы Срѣтенія Владимірской; имъ же былъ построенъ каменный храмъ во имя пресв. Богородицы Владимірской; м—рь назывался Сырковой пустыню; въ 1549 г. сыномъ Θεодора Димитр. Сыркова была построена церковь преп. Θεодосія Печерскаго съ трапезою, при игуменѣ Исаи; въ 1558 г. при архіеп. Новгород. Пименѣ и игуменѣ Іоакимѣ м—рь сгорѣлъ, за исключеніемъ одной келліи; до 1694 г. м—рь находился въ зависимости отъ Вяжицкаго Николаевскаго м—ря. Отъ своего основанія м—рь былъ мужскимъ, въ 1712 г. сдѣ-

ланъ женскимъ; при учрежденіи штатовъ въ 1764 г. въ него переведены были инокини Росткина м—ря съ положеніемъ во 2-омъ классѣ. Въ соборѣ Владимірской Богоматери, сохранившемъ свой первоначальный видъ, находятся чтимыя жителями двѣ иконы Владимірской Божіей Матери: одна, мѣстная и храмовая, прислана Сыркову изъ Москвы, другая—явленная еще до построенія м—ря. Къ Сыркову мон—рю приписаны церковь св. Мироносицъ и часовня преп. Арсенія, находящіяся въ Новгородѣ.

М—рь владѣетъ 389 дес. земли и получаетъ изъ казны 404 руб. 58 коп.

Игуменія. Монахинь и послушницъ 61.

Графъ М. Толстой, стр. 17; Заѣрцкій, т. II, № 1213, стр. 349; Строевъ, столб. 101—102; Любимецкій, стр. 19; Вѣдомость, стр. 64—65.

586. Деревяницкій Воскресенскій 3 класса женскій монастырь, въ 4 вер. къ сѣверу отъ Новгорода, въ 5 в. отъ станціи Моск.-Виндаво-Рыбинской жел. дороги „Новгородъ“, на правомъ берегу р. Волхова, при впаденіи р. Деревяницы.

Основанъ въ 1335 году св. Моисеемъ, архіепископомъ Новгородскимъ, былъ первоначально мужскимъ; въ 1875 г. обращенъ въ женскій.

Храмовъ два: 1) Воскресенскій, построенъ въ 1700 г., съ придѣломъ во имя св. Николая Чудотворца; 2) Успенскій, построенный въ 1725 году; съ придѣломъ во имя св. архистратига Михаила, возобновленнымъ въ 1900 году. Въ Успенскомъ храмѣ находится древняя Коневская икона Б. М. 10 іюля совершается крестный ходъ вокругъ монастыря и селенія Деревяницы. Въ притворѣ Воскресенскаго храма погребены Новгородскіе архіепископы Алексій († 1392 г.) и Іоаннъ († 1416 г.). Въ монастырѣ помѣщаются: епархіальное женское училище и церковно-приходская школа.

М—рь владѣеть 110 дес. земли и получаетъ изъ казны 825 руб. 70 коп.

Игуменія. Монахинь 8, рясофорныхъ послушницъ 16 и послушницъ 46.

Рѣч. свѣд. (1901 г.); смѣщ. А. Вихровъ. Новгородскій Деревяницкій Воскресевскій женскій монастырь и епархіальное при немъ училище, Новгородъ 1892, стр. 1—21; гр. М. Толстой, стр. 18; Рихтеръ и Розвъ, стр. 11; Корольковъ, стр. 94; Звѣрвскій, т. I, № 134, стр. 121—122; Строевъ, столб. 72—74; Любимецкій, стр. 18; Вѣдомость, стр. 64—65.

587. Званскій Знаменскій, 3 класса, женскій монастырь, при селѣ Званкѣ, на лѣвомъ высокомъ берегу р. Волхова, въ 5 в. отъ станціи Николаевской жел. дороги „Волховъ“, выше Сосницкой пристани.

Основанъ въ 1869 году, по духовному завѣщанію вдовы дѣйств. тайн. сов. Г. Р. Державина, Даріи Алексѣевны Державиной, которая въ 1851 году пожертвовала угодья и земли села Званки, въ количествѣ 892 дес. для учрежденія женскаго монастыря. Затѣмъ уполномоченнымъ наслѣдниковъ сенаторомъ Бороздинымъ представленъ былъ капиталъ, возросшій съ доходами съ имѣнія до 98,279 руб.

Въ м—рь два каменныхъ храма: 1) въ честь Обновленія Храма Воскресенія Христова (праздн. 13 сент.), построенный въ 1821 году на средства Г. Р. Державина († въ 1816 г.), поновленный въ 1871 г.; 2) Знаменскій съ придѣлами во имя преп. Исидора Пелусіота и св. Пантелеимона, построенный въ 1887 году на средства митрополита Новгородскаго и С.-Петербургскаго Исидора и доброхотныхъ жертвователей. Въ иконостасѣ этого храма находятся двѣ иконы, присланныя съ Аона: Б. М. Скоропослушницы (съ 1869 г.) и св. Пантелеимона (съ 1880 г.). Крестные ходы совершаются: 1 іюля кругомъ Званки, въ первое воскресенье послѣ 31 августа на фабрику Кузнецова въ 2½ в. отъ обители,—съ 1888 г., по случаю прекращенія эпидеміи на фабрикѣ; три хода, начав-

шіеся еще при супругѣ поэта Г. Р. Державина, въ сосѣднія селенія. У св. воротъ на восточномъ склонѣ холма, на берегу р. Волхова, каменная часовня во имя св. Космы и Даміана. При м — рѣ Новгородское епархіальное женское училище съ первыми тремя классами (остальные 4, 5 и 6 классы помѣщаются въ Деревяницкомъ м — рѣ). Игуменія. Монашествующихъ всего 100 (монахинь и послушницъ). Сестры занимаются землешествомъ и сѣнокосомъ; имѣется лѣсная дача, но большая часть земли неудобная и болотистая. Всего во владѣніи монастыря имѣется теперь 1581 десятина земли.

Ряз. свѣд. (1901 г.); А. В. Кругловъ, Жевскій Аловъ, очерки историческаго угодья, изд. 2, М. 1899, стр. 1—74; Ряхтеръ и Розинъ, стр. 9; Заѣрянскій, т. I, № 202, стр. 150; Любавецкій, стр. 19; Вѣдомость, стр. 64—65.

Валдайскій уѣздъ.

588. Короцкій св. Тихона Задонскаго общежительный (съ 1881 г.) женскій монастырь, въ 5 вер. отъ у. г. Валдая, въ 1 вер. отъ села Короцко, на мѣстѣ бывшаго монастыря.

Подъ именемъ женской общины основанъ въ 1864 г. на родинѣ св. Тихона Задонскаго, родители котораго погребены здѣсь. Въ 1881 г. община переименована въ общежительный м — рѣ во имя св. Тихона Задонскаго.

М — рѣ владѣетъ 1109 дес. земли.

Игуменія. Монахинь 36, послушницъ 56.

Архи. Лавровъ, краткій отчетъ строительнаго комитета по устройству Короцкой женской общины во имя святителя Тихона, СПб. 1872, стр. 1—31; Заѣрянскій, т. I, № 256, стр. 167; Строевъ, столб. 117; Любавецкій, стр. 19 Вѣдомость, стр. 64—65.

589. Ригодищскій Богородице-Рождественскій заштатный женскій монастырь въ имѣніи Ригодищѣ, въ 60 в. отъ у. г. Валдая. Основанъ въ 1893 г. въ

видъ женской общины, которая въ 1897 г. была обращена въ монастырь. Игуменія, Монахинь 28.

Вѣдомость, стр. 66—67.

590. Успенскій общежительный женскій монастырь, при сельцѣ Успенскомъ.

Подъ именемъ общины основанъ въ 1873 г. помѣщицей Камецкой, пожертвовавшей 600 десят.; съ 1889 г. состояла приписной къ Короцкому св. Тихона Задонскаго мон—рю; въ 1899 г. переименована въ монастырь, который сталъ самостоятельнымъ.

М—рь владѣеть 625 дес. земли.

Игуменія. Монахинь 3, послушницъ 15.

Зѣравскій, т. I, № 531, стр. 273; Любинецкій, стр. 10; Вѣдомость, стр. 66—67.

Кирилловскій уѣздъ.

591. Горницкій Воскресенскій 3-го класса (съ 1764 г.), общежительный женскій монастырь въ 6 вер. къ зап. отъ у. г. Кириллова, на лѣв. бер. р. Шексны, на горахъ.

Основанъ въ 1544 г. иждивеніемъ кн. Андрея Ив. Старицкаго и супруги его Евфросиніи Владиміровны. Онъ замѣчателенъ въ историческомъ отношеніи. Въ немъ жила сама основательница и невѣстка ея Евдокія Александровна, супруга кн. Владиміра Андреевича, которыя въ 1559 г. были утоплены въ Шекснѣ по повелѣнію ц. Іоанна Грознаго. Въ 1586 г. здѣсь жила старица царица Дарія, переведенная отсюда въ Введенскій м—рь въ Тихвинъ. Въ 1606 г. въ немъ была заключена и пострижена въ монахини Ксенія Годунова, переведенная потомъ во Владиміръ; въ 1619 г. въ мон—рѣ въ заключеніи жила старица княг. Елена Масальская; въ 1684 г. была сослана въ м—рь княг. Анна Хилкова, бѣжавшая въ 1685 г, а въ 1733 г.

послана въ мон—рь Варвара Арсеньева и пострижена здѣсь въ монашество.

Въ соборномъ храмѣ Воскресенія Христова, построенномъ въ 1544 г., обращаетъ вниманіе плащаница, шитая золотомъ гречанками Либеріосъ и предназначенная для патриаршей церкви въ Константинополь; (подарена въ 1823 г. сюда имп. Александромъ I).

М—рь владѣетъ 599 дес. земли и получаетъ изъ казны 623 руб. 12 коп.

Игуменія. Монахинь 104, послушницъ 182.

Заѣрваскій, т. II, № 770, стр. 119; Строевъ, столб. 88; Любавецкій, стр. 19; Вѣдомость, стр. 64—65.

592. Терапонтовъ Бѣлозерскій женскій монастырь, между озер. Паскимъ и Бородавскимъ, въ 17 вер. отъ уѣздн. г. Кириллова (почтов. и телегр. контора), въ 23 вер. отъ Горицкой пристани по р. Шекснѣ, въ 15 вер. отъ Кирилло-Бѣлозерскаго мон—ря.

Основанъ въ 1398 г. другомъ преп. Кирилла Бѣлозерскаго, преп. Терапонтомъ, поселившимся на мѣстѣ этого мон—ря въ лѣсу, и былъ мужскимъ; вскорѣ, когда собралось нѣсколько челоуѣкъ братіи, преп. Терапонтъ построилъ церковь и ввелъ въ обители общежитіе; устроивъ обитель, спустя нѣкоторое время, пр. Терапонтъ по вызову кн. Можайскаго ушелъ изъ обители въ Можайскъ, гдѣ имъ основанъ Лужецкій м—рь, въ которомъ почиваютъ его мощи. При игуменѣ преп. Мартиніанѣ, живш. въ XV в., м—рь достигаетъ лучшаго своего состоянія. Въ началѣ XVI в. мон—рь выгорѣлъ, но вскорѣ былъ возобновленъ. Въ Смутное время м—рь былъ разоренъ; въ 1614 г. былъ разграбленъ шайками казаковъ и литовцевъ подъ начальствомъ Воынскаго и Булатова, и въ XVII в. начинаетъ упадать; въ 1764 г., при утвержденіи штатовъ, зачисленъ въ 3-й классъ, лишенъ земли, владѣній и

крестьянъ, а въ 1798 г. по причинѣ полнаго упадка и ветхости, какъ требовавшей большихъ издержекъ отъ казны, упраздненъ и обращенъ въ приходск. церковь. Въ XV и XVI вѣкахъ мон—ръ славился просвѣщеніемъ иноковъ и богатствомъ собран. книгъ; иноки мон—ря были извѣстны, какъ „доброписцы“, хорошіе переписчики книгъ; въ концѣ XV в. и началѣ XVI в. въ мон—рѣ въ заточеніи жилъ митр. кiev. Спиридонъ, прозванный „Сатанюю“ за свою „рѣзвость“ (бойкость) и здѣсь имъ написаны его „Изложеніе о православной нашей истинной вѣрѣ“, обработаны житія преп. Зосимы и Савватія, угодниковъ Соловецкихъ, по записямъ инока Досиеея.

Въ XVI в. инокомъ Терапонтѣ м—ря Паисіемъ написано „Сказаніе о сочетаніи второго брака кн. Ва-



Терапонтъ Бѣлозерскій монастырь.

силія Ивановича“. Съ 21 декабря 1666 г., послѣ суда патріарховъ, патр. Никонъ былъ привезенъ въ заточеніе въ Терапонтѣ мон—ръ и прожилъ здѣсь подъ надзоромъ пристава до 5 іюня 1676 г., когда былъ переведенъ въ Кирилловъ-Бѣлозерскій мон—ръ. Въ мон—рѣ Никонъ имѣлъ свои огороды, занимался хлѣбопашествомъ и садоводствомъ, рыбною ловлею въ Бородавскомъ озерѣ, гдѣ посрединѣ имъ сдѣланъ былъ каменный островъ, существующій и доннѣ. По нѣко-

торымъ извѣстіямъ, въ Оерапонтовѣ мон—рѣ жилъ въ заключеніи въ XVIII в. митр. ростов. Арсеній Мацѣевичъ, протестовавшій противъ отобранія монастырскихъ имуществъ († 1779 г. въ Ревельской тюрьмѣ, подъ именемъ Андрея Враля). По опредѣленію Св. Синода отъ 10 декабря 1903 г. м—рѣ возстановленъ въ видѣ женскаго.

Храмовъ въ мон—рѣ пять: 1) соборный въ честь Рождества Пресв. Богородицы, построенъ между 1492—1503 годами, съ придѣломъ во имя св. Николая Чудотвор.; стѣны украшены старинными фресками, поновленными въ 1738 г.; въ иконостасѣ заслуживаютъ вниманія иконы нижняго яруса въ серебряныхъ окладахъ, нѣкоторыя XV в.; въ немъ—паникадило мѣдное, вкладъ ц. Мих. Θεодор. въ 1639 г., съ орнаментами на канделябрѣ, въ видѣ головы въ цар. шапкѣ; сохранились у входа мѣста келаря и казначея древняго устройства; 2) во имя Благовѣщенія, теплый съ трапезой, построенный въ 1530—1534 г.; въ 1851—3 годахъ храмъ возобновленъ: трапезная обращена въ церковь, а храмъ въ алтарь; въ немъ сохранились скамьи иноковъ и въ главѣ храма помѣщеніе, служившее казнохранилищемъ; 3) во имя преп. Мартиніана, время построения 1640—1641 г., въ храмѣ стоитъ деревянная рака съ рѣзьбой надъ мѣстомъ погребенія преп. Мартиніана, и надгробіе надъ его ученикомъ Іоасафомъ, архіеп. ростов., бывш. кн. Оболенскимъ; 4 и 5) во имя Богоявленія Господня, и во имя преп. Оерапонта, освящены въ 1649 г. въ одномъ помѣщеніи, надъ воротами; Богоявленскій храмъ былъ отведенъ въ свое время патр. Никону.

Въ м—рѣ почиваютъ мощи преп. Мартиніана подъ спудомъ; преп. Мартиніанъ былъ ученикомъ преп. Кирилла Бѣлозерскаго, преставился 12 янв. 1483 г.; въ 1512 г. были открыты его мощи; канонизованъ послѣ собора въ 1547 г.

Въ ризницѣ особаго вниманія заслуживаетъ полотняная риза преп. Мартиніана, и древняя плащаница съ греческ. надписью; царскихъ древнихъ и богатыхъ вкладовъ въ ризницѣ не сохранилось.

Достопамятные настоятели:

Игумены: пр. Мартиніанъ († 1483 г.); Филоеѣй, потомъ еп. Периск.; Оерапонтъ (1530—1539 г.), потомъ еп. Суздальскій; Ософилактъ (1793—1798 г.).

И. Бредіантовъ, Оерапонтовъ Іѣлозерскій, вывѣ ураздвенскій монастырь, мѣсто заточенія патріарха Никова, СПб. 1899, стр. 246+1; Зѣрнскій, т. I, № 566, стр. 280—282; Строевъ, столб 81—83; Церк. Вѣд. 1903, № 51—52.

Старорусскій уѣздъ.

593. Косинскій Николаевскій Рождественскій женскій монастырь, въ 6 вер. отъ у. г. Старой Руссы, на возвышенномъ и весьма красивомъ островѣ, окруженномъ рѣкою Полистью и впадающей въ ней рѣчкою Снѣжною, которая разливомъ своимъ производитъ на островѣ неправильную фигуру, на подобіе косы, (село Косино). Основанъ въ XIII ст. ученикомъ преп. Варлаама Хутынскаго, преп. Константиномъ и его сотрудникомъ Космою; былъ до 1764 г. приписанъ къ Новгород. архіер. дому, а въ 1764 г. обращенъ въ приходъ.

Храмовъ три: во имя св. Николая, постр. въ 1820 г.; 2) во имя преп. Варлаама Хутынскаго, существ. съ 1787 г.; 3) въ 1879 г. приступлено къ сооруженію теплаго храма во имя преп. Варлаама Хутынскаго, на мѣстѣ тѣснаго храма и древ. колокольни, находящейся при древнемъ храмѣ св. Николая. Подъ папертью Николаевской церкви покоятся подъ спудомъ мощи преп. Константина и Космы.

М—ръ владѣетъ 36 дес. земли.

Игуменія. Монахинь 6, послушницъ 16.

Заѣрянскій, т. II, № 980, стр. 189; Строевъ, столб. 117; Любимецкій, стр. 19; Вѣдомость, стр. 66—67.

594. Богородице-Успенская Рдейская общезительная женская пустынь. у Рдейскаго озера, на полуостровѣ, въ 88 в. отъ уѣз. г. Старой-Руссы и 30 в. отъ г. Холма (Псков. губ.).

На мѣстѣ общины, основанной Св. Синодомъ въ 1886 г., существовала до 1764 г. мужская Рдейская пустынь, когда и кѣмъ основанная неизвѣстно; по нѣкоторымъ памятникамъ старины извѣстно, что въ XVI и въ началѣ XVII в. Рдейская пустынь по соборному храму назыв. „обителью Преображенія Господня“, имѣла два приписныхъ мон-ря: Троицкій и Николо-Хвоинскій, 301 д. крестьянъ и земельныя владѣнія; впервые упоминается въ 1666 г., когда строителемъ ея, іеромон. Спиридономъ, построена была церковь свв. Зосимы и Савватія; на мѣстѣ ея послѣ пожара въ 1700 г. построенъ былъ храмъ во имя Успенія Бож. Матери; въ 1764 г. пустынь была упразднена и обращена въ приходскую церковь, въ 1870 г. церковь была закрыта: въ августѣ 1883 года храмъ возстановленъ съ назначеніемъ особаго причта, а въ 1886 г., по ходатайству митр. Исидора Петерб., Св. Синодъ учредилъ женскую общину, которая въ 1893 г. была обращена въ пустынь.

Храмовъ при пустыни два: 1) соборный во имя Успенія Пресв. Богородицы, каменный, съ придѣломъ во имя свв. Зосимы и Савватія Соловецкихъ (построенъ въ 1710 г.); въ немъ — чудотворная икона Успенія Пресв. Богородицы въ мѣдной апликовой ризѣ; 2) въ честь Вознесенія Господня, домовый деревянный.

При пустыни имѣется училище, гостинница; земли имѣется 99 десятинъ 1200 кв. саж. (въ Холмскомъ уѣздѣ при деревнѣ Сутоки).

Игуменія. Монахинь 8, послушницъ 32.

А. Успенскій, Очеркъ исторіи возобновленія Рдейской упраздненной пустыни, СПб. 1897, стр. 1—28; Мих. Балазовъ, объ Успенской Рдейской общежительной пустыни, М. 1893, стр. 1—16; Заѣранскій, т. I, № 406, стр. 219; т. II, № 1113, стр. 291; Вѣдомость, стр. 66—67.

Городъ Тихвинъ.

595. Введенскій Тихвинскій 2 класса съ 1764 г. женскій м-рь въ самомъ городѣ, въ $\frac{1}{2}$ вер. отъ Большого Тихвинскаго м-ря, черезъ рѣку Тихвинку. Основанъ въ 1560 г. архіепископомъ Новгородскимъ Пименомъ и зависѣлъ отъ Большого Тихвинскаго м-ря; въ 1604 г. получилъ самостоятельность по просьбѣ проживавшей здѣсь старицы царицы Дарьи Алексѣевны изъ рода бояръ Колтовскихъ, четвертой супруги царя Іоанна Грознаго; въ 1613 г. былъ сожженъ Шведами и возобновленъ послѣ Столбовскаго мира около 1620 г.; пребывалъ съ 1742 г. въ С.-П.-Б. епархіи, а съ 1900 г. снова сталъ Новгородскимъ.

Храмовъ два каменныхъ: 1) соборный въ честь Введенія Богородицы во храмъ, съ 2 придѣлами: во имя св. Николая Чудотворца и во имя преп. Кирилла Бѣлозерскаго (построенъ въ XVII вѣкѣ и перестроенъ въ 1882 г.); 2) пристроенный къ соборному двухъ этажный въ честь Рождества Пресвятой Богородицы, съ придѣломъ во имя св. Іоанна, архіепископа Новгородскаго. Въ паперти соборнаго храма погребена старица царица Дарья Алексѣевна († 5 апрѣля 1626 г.). Надъ ея могилой стоитъ подъ рѣзной сѣнью позолоченная гробница, покрытая бархатнымъ покровомъ. Въ алтарѣ соборнаго храма близъ горняго мѣста находится древняя Тихвинская икона БМ., шитая золотомъ и жемчугомъ и принадлежавшая царицѣ Дарьѣ Алексѣевнѣ, въ древнемъ створчатомъ кіотѣ со стрѣльчатымъ верхомъ. Среди м-скихъ рукописей замѣчательны духовная царицы Дарьи Алексѣевны и м-скіе акты XVII вѣка.

М—рь владѣеть 182 дес. земли и получаетъ изъ казны 660 руб. 84 коп.

Игуменія. Монахинь 42, послушницъ 175.

Рев. свѣд. (1901 г.); Заѣриискій, т. II, № 704, стр. 90—91; Строевъ столб. 91—92; Любимецкій, стр. 19; Новг. Епарх. Вѣд. 1903, № 3: Вѣдомость стр. 64—65.

Череповецкій уѣздъ.

596. Леушинскій Іоанно-Предтеченскій общежительный (съ 1885 г.) женскій монастырь, въ 29 вер. отъ у. г. Череповца, при дер. Леушино (Замошье), при рѣчкѣ Илосѣ.

Основанъ въ 1875 г. подъ именемъ женской общины въ имѣніи С.-Петербур. купеческ. жены Пелагиіи Максимовой, при приходской церкви, построенной въ 60-ыхъ годахъ прошлаго столѣтія, съ укрѣпленіемъ за общиною жертвуемаго Максимовой недвижимаго имущества, состоящаго изъ 803 дес. земли, усадьбы и дома съ хозяйств. постройками. Въ 1885 г. община переименована въ общежительный мон-рь.

При м-рѣ имѣется училище и пріютъ для сиротъ и престарѣлыхъ вдовъ.

Игуменія. Монахинь 57, послушницъ 40.

Гермоновъ Стефанъ, сказаніе объ основаніи вдовой Пустынно-предтеченской женской общины, Вятка 1880, стр. 1—20; Историческое описаніе Іоанно-предтеченскаго Леушинскаго женскаго монастыря Череповецкаго уѣзда Новг. губерніи, СІІБ. 1890, стр. 1—52; Заѣриискій, т. I, № 226, стр. 159; Любимецкій, стр. 19; Церк. Вѣд. 1903, № 51—52; Вѣдомость, стр. 64—65.

597. Богородицкая женская община въ честь иконы БМ. Неопалимой купины, при сельцѣ Пареевъ, въ имѣніи, пожертвованномъ дворянкою Евдокіей Силантьевой. Учреждена по опредѣленію Св. Синода отъ 16—25 іюля 1904 года. Настоятельница. Сестерь 11.

Церк. Вѣд. 1904, № 32.

35.

Олонецкая губернія.

Олонецкая и Петрозаводская епархія.

(Губернскій и епархіальный городъ Петрозаводскъ.)

Монастырей мужскихъ 12, женскихъ 3, всего 15.

Монашествующихъ: мужчинъ 277, женщинъ 136, всего 413.

МУЖСКІЕ:

Городъ Петрозаводскъ.

598. Архіерейскій домъ, въ самомъ городѣ.

Лобавецкій, стр. 20.

Петрозаводскій уѣздъ.

599. Клименцкій общежительный мужской монастырь, на островѣ Онежскаго озера, прежде Кижскомъ, нынѣ Клименцкомъ, въ 50 вер. по Онежскому озеру отъ г. Петрозаводска.

Основанъ въ 1520 г. преп. Іоною Клименцкимъ (въ мѣстѣ Іоаннъ Іоан. Климентовъ) на томъ мѣстѣ, гдѣ онъ, везя соль для продажи въ Новгородъ, былъ выброшенъ чудесно во время бури на берегъ, нашель въ можжевеловомъ кусту образъ Св. Троицы и услышалъ голосъ, приказывавшій ему построить на этомъ мѣстѣ обитель и собрать братію, что имъ спустя нѣкоторое время, послѣ постриженія въ иночество, и было исполнено. При ц. Іоаннѣ Грозномъ и въ XVII в. мон-рь былъ благоустроенъ, надѣленъ вотчинами и усадьбами; въ 1707 г. мон-рь сгорѣлъ до основанія; съ этого времени онъ приходитъ въ упадокъ и въ 1725 г. приписанъ къ Палеостровскому мон-рю, черезъ нѣсколько времени снова становится самостоятельнымъ, но по прежнему остается въ упадкѣ; въ 1772 г. мон-рь былъ упраздненъ и обитель называлась тогда пустынью; въ 1809 г. обращенъ въ приход. церковь; въ 1833 г. еп. Олонецкій Игнатій приписалъ пустынь къ архіерейскому дому и принялся за ея

устройство, а въ 1860 г. архіеп. Аркадій исходатайствовалъ отписать ее отъ архіер. дома и сдѣлать самостоят. мон—ремъ. Уставъ общежительный; настоятельство—строительское.

Храмовъ три: 1) во имя Живоначальной Троицы, построень въ 1712 году, при немъ ризница; 2) во имя Св. Николая чудотворца, теплый, построень въ 1875 г.; 3) во имя прав. Захаріи и Елисаветы, построень въ 1757 году на средства имп. Елисаветы Петровны на мѣстѣ часовни надъ могилой преп. Іоны Клименцкаго.

Въ мон—рѣ въ церкви прав. Захаріи и Елизаветы почиваютъ подъ спудомъ мощи преп. Іоны Клименцкаго († 6 Іюня 1534 г.; надъ ними серебряная гробница, устроенная на сборныя деньги въ 1870 году.

При мон—рѣ имѣется гостинница и спасательная станція на пристани, содерж. на счетъ мон—ря; скотный дворъ, хозяйств. постройки; часовня на пристани; вѣтряная мельница. М—рю принадлежить 230 дес., въ томъ числѣ усадебн. и пахатн. 38 дес., сѣнок. 31 дес. и лѣса 161 дес., рыбная ловля отъ берега на 3 вер. и по берегу 8 вер. на протяженіи мон—рскихъ владѣній; мон—рѣ имѣеть капиталъ въ 13.600 р.

Строитель. Монаховъ 3, послушниковъ 3.

Краткое сказаніе о Клинецкомъ монастырѣ (на 3-ей стр. другое заглавіе: краткое сказаніе о монастырѣ преподобнаго отца Іоны Клинецкаго, именуемомъ Клинецкомъ, находящемся на островѣ озера Онега, въ урѣдѣлахъ Олонецкихъ, отъ города Петрозаводска въ 50 верстахъ), СПб. 1846, стр. 1—22; Е. В. Барсовъ, Олонецкій монастырь Клинецы съ приписанными къ нему пустынями, царскими и іераршими грамотами (въ чтеніяхъ Общ. Ист. и Древ. Росс. 1870, кн. IV, отд. 2, стр. 1—171); іеромонахъ Теофілъ, Сказаніе о жизни преподобнаго и богоугоднаго отца нашего Іоны, Клинецкаго чудотворца, и исторія клинецкаго монастыря, СПб. 1885, стр. 1—40; Звѣрьевскій, т. I, № 249, стр. 163—164; Строевъ, столб. 999—1000; Любинецкій, стр. 20; Россія, т. III, стр. 399; Вѣдомость, стр. 66—67.

600. Палеостровскій Рождественскій Богородицкій заштатный съ 1764 г. мужской монастырь на островѣ Пальѣ въ Онежскомъ озерѣ, въ 15 вер.

отъ почтовой станціи въ селеніи Шунгѣ, въ 40 вер. (воднымъ сообщеніемъ) отъ г. Повѣнца и въ 140 в. къ юго-востоку отъ губерн. г. Петрозаводска.

Основанъ, какъ полагаютъ, въ XII в. преп. Корниліемъ, Псковскимъ уроженцемъ, подвизавшимся прежде на Валаамѣ.

Храмовъ два: 1) въ честь Рождества Пресвятой Богородицы, съ придѣлами: во имя св. пророка Іліи и во имя св. Николая Чудотворца (построенъ въ 1816 г.); 2) во имя преп. Ефрема Сирина (освященъ въ іюнь 1901 года взамятъ сгорѣвшаго въ декабрь 1899 г.).

Въ соборномъ храмѣ почиваютъ подъ спудомъ мощи преп. Корнилія и преемника его Авраамія Палеостровскихъ (память 19 мая). 19 мая и 8 сентября совершаются крестные ходы въ находящуюся въ 300 саж. отъ обители на берегу озера скалистую пещеру, мѣсто подвиговъ преп. Корнилія.

М—ръ владѣетъ 1177 дес. земли и получаетъ изъ казны 100 руб.

Строитель. Монаховъ 8, послушниковъ 20.

Рѣз. свѣд. (1901 г.): Заѣрвскій, т. II, № 1035, стр. 259—260; Строевъ, столб. 997—998; Любинецкій, стр. 20; Россія, т. III, стр. 400; Вѣдомость, стр. 66—67.

601. Яшезерская нештатная общежительная мужская пустынь въ 70 в. отъ губ. г. Петрозаводска, при озерѣ Яшозерѣ. Существовала уже въ послѣдней четверти XVI столѣтія: до 1764 г. была приписана къ Клименцкому монастырю; съ 1764 по 1857 г. была приписана къ архіерейскому дому; въ 1857 году стала самостоятельной.

Пустынь владѣетъ 266 дес. земли.

Строитель. Монаховъ 9, послушниковъ 3.

Заѣрвскій, т. I, № 581, стр. 288; Строевъ, столб. 1001; Любинецкій, стр. 20; Россія, т. III, стр. 394; Вѣдомость, стр. 68—69.

Каргопольскій уѣздъ.

602. Каргопольскій Спасо-Преображенскій заштатный (съ 1764 г.) мужской монастырь, въ $\frac{1}{2}$ в. отъ у. г. Каргополя на берегу р. Онеги. Основанъ инокомъ Вассіаномъ въ XIV в.; въ началѣ XVII в. былъ неоднократно разоряемъ шайками шведовъ, литовцевъ и поляковъ; возстановленный въ началѣ XVIII в., онъ до сихъ поръ не можетъ вернуть прежней степени благосостоянія по причинѣ бѣдности окружающаго населенія.

Храмъ одинъ, во имя Преображенія Господня (освященъ въ 1717 году), съ 5 придѣлами: 1) въ честь Рождества Богородицы, 2) Срѣтенія Господня, 3) во имя св. великомуч. Варвары, 4) преп. Антонія Сійскаго, 5) св. Іоанна Воина.

М—ръ имѣетъ 3714 дес. земли.

Строитель. Монаховъ 5, послушниковъ 15.

Ркв. свѣд. (1901 г.); Заѣриискій, т. II, № 1160, стр. 326; Строевъ, столб. 994—995; Любимецкій, стр. 20; Россія, т. III, стр. 408; Вѣдомость, стр. 66—67.

603. Александро-Ошевенскій 3 класса (съ 1764 г.), необщежительный мужской монастырь при Ошевенскомъ погостѣ, въ 42 в. отъ у. г. Каргополя, при р. Чурьягѣ.

Основанъ около 1453 г. преп. Александромъ Ошевенскимъ († 20 апр. 1479 г.). Храмъ соборный въ честь Успенія Б. М. съ придѣломъ въ честь Срѣтенія Господня внизу (построенъ въ 1707 г.). Мощи преп. Александра покоятся подъ спудомъ въ придѣлѣ его имени. М—ръ владѣетъ 208 дес. земли и получаетъ изъ казны 669 руб. 54 коп. Строитель. Монаховъ 7, послушникъ 1.

Заѣриискій, т. II, № 606, стр. 49—50; Строевъ, столб. 995—996; Любимецкій, стр. 20; Россія, т. III, стр. 408; Вѣдомость, стр. 66—67.

604. Кирилло-Челмогорская нештатная общежительная мужская пустынь въ 10 в. отъ села Лекшнозерскаго, въ 45 в. стъ у. г. Каргополя и въ 150 в. отъ Няндомы, станціи Московско-Ярославско-Архангельской жел. дороги. Основанъ въ 1316 году преп. Кирилломъ Челмогорскимъ (память 8 декабря).

Храмовъ два каменныхъ: 1) въ честь Успенія Б. М. (древній, возобновленъ въ 1899 г.); 2) въ честь Богоявленія Господня, съ двумя придѣлами: во имя св. Николая Чудотворца и во имя преп. Кирилла Челмогорскаго. Въ главномъ храмѣ, въ честь Богоявленія Господня, на правой сторонѣ покоятся подъ спудомъ мощи преп. Кирилла.

Пустынь владѣеть 67 дес. земли.

Строитецъ. Монаховъ 9, послушниковъ 5.

Рев. свѣд. (1902 г.); Заѣривскій, т. I, № 387, стр. 205—206; Строевъ, столб. 1004; Любимецкій, стр. 20; Россія, т. III, стр. 408; Вѣдомость, стр. 68—69.

Олонецкій уѣздъ.

605. Троицкій Александро-Свирскій общежительный (съ 1890 г.) мужской монастырь въ 36 в. отъ уѣзд. гор. Олонца, въ 20 в. отъ Ладожскаго озера и 6 вер. отъ рѣки Свири. Станція „Александро-Свирская“ почтовая, въ 1½ в. отъ м—ря. Сообщеніе поддерживается по рѣкѣ Свири, гдѣ въ пристани, носящей наименованіе м—ря, останавливаются пароходы, идущіе по рѣкѣ до Петрозаводска и обратно.

Основанъ въ 1506 г. преп. Александромъ Свирскимъ и съ самаго основанія заключаетъ въ себѣ два монастыря—Троицкій и Преображенскій (каждый въ своей оградѣ).

Храмовъ шесть: 1) соборный, каменный, теплый, во имя Св. Троицы, съ придѣломъ во имя св. апостоловъ Петра и Павла; 2) соборный, каменный, теплый, въ

честь Преображенія Господня съ придѣломъ во имя св. Александра Свирскаго—въ Преобр. м—рѣ; 3) каменный, въ честь Покрова Пресв. Богор., построенный преп. Александромъ; 4) каменный, во имя преп. Іоанна Дамаскина (построенъ при Петрѣ I въ 1716 г., возобновленъ въ 1896 г.); 5) каменный, во имя св. пророка Захаріи — въ Преобр. м—рѣ (построенъ въ 1668 году иждивеніемъ дьяка Захаріи, по прозванію Богдана, Силина). Въ архіерейскихъ покаяхъ находится домовая церковь во имя Николая Чудотворца. Въ церкви св. Іоанна Дамаскина установленіемъ архим. Агаѳангела совершается денно-нощное чтеніе псалтири о благодѣтеляхъ Александро-Свирской обители.



Рака съ мощами преп. Александра Свирскаго

Мощи пр. Александра († 30 августа 1533 г.), обрѣтенныя въ 1641 г., покоятся въ придѣлѣ его имени въ драгоценной ракѣ. Рака прислана въ 1644 году царемъ Михаиломъ Ѳеодоровичемъ, серебряная, съ чеканными надписями. Во время настоятельства пресвящ. Палладія (1877†1882) создана на средства монастыря новая серебряная рака, украшенная орнаментами и изображеніями, на правой сторонѣ явленія Св.Троицы, а на лѣвой явленія Божіей Матери надъ Покровскимъ храмомъ. Рака же, пожертвованная царемъ Михаиломъ Ѳеодоровичемъ, перенесена въ Троицкій соборъ. Въ 1893 г. рака святого возобновлена, она вся вызолочена черезъ огонь червоннымъ золо-

томъ, украшена рельефными гирляндами цвѣтовъ и по угламъ ея сдѣланы херувимы.

Празднованіе совершается: въ Троицынъ день, въ который переносятся мощи преп. Александра изъ Преображенскаго собора въ Троицкій и на 2-й день обратно (это переносеніе установлено архим. Товіею, по указу Новгородской консисторіи, 22 іюня 1817 г.); и въ день памяти преп. Александра 30 августа.

Крестные ходы бываютъ: въ Преполовеніе, 1 августа, 8 іюля, 6 января, и въ дни Пасхи. Къ востоку отъ алтаря Преображенскаго собора расположилось братское кладбище. Здѣсь пріютилась могила схи-



Александрo-Свирскій монастырь.

монаха Θεодора (род. въ 1756 г. въ Орловской г., въ г. Карачевъ, † 7 апрѣля 1822 г.).

Въ монастырской ризницѣ находятся: деревянный гробъ, въ который положены были мощи преп. Александра по ихъ открытіи; часть посоха преподобнаго, обрѣтенная съ мощами во гробъ; риза холщевая и поручи; желѣзныя вериги его же; покровы на раку преподобнаго, присланные царемъ Θεодоромъ Іоанновичемъ и царицей Евдокіей Лукіановной. Кромѣ этихъ

предметовъ, имѣются достопамятныя иконы, лампы и другія церк. вещи, пожертвованныя разными лицами.

Въ монастырѣ сохраняются также жалованныя грамоты царей, между прочимъ царя Василія Шуйскаго отъ 4 февраля 1609 года. Съ 80-хъ годовъ XVII столѣтія встрѣчаются въ монастырскихъ документахъ указанія на цѣлый рядъ пожертвованій къ Свирскую обитель отъ семейства Годуновыхъ. Около 1582 г. прѣзжала въ Свирскую обитель на богомолье жена Годунова, Марія Григорьевна. Въ 1587 г. Борисъ Феодоровичъ Годуновъ прислалъ въ монастырь 6 золотыхъ: въ 1589 г. онъ же послалъ на молебенъ полтину, да золотой; въ 1590 г. онъ же на кормъ братіи далъ 10 руб. съ полтиною да золотой; въ 1593 г. онъ же далъ 3 р. и по восшествіи на престолъ послалъ на молебенъ 5 р. да на столъ братіи 5 р. да пудъ воску.

Монастырь владѣеть 5917 дес. земли и получаетъ изъ казны 1307 р. 33 к.

Архим., монаховъ 45, послушниковъ 25.

Рев. свѣд. (1901 г.); Житіе, чудеса и служба преславнаго и богоноснаго отца нашего Александра Свирскаго чудотворца, съ присовокупленіемъ краткаго описанія Свято-Троицкаго Александро-Свирскаго монастыря и повѣствованій бывшихъ въ немъ настоятелей, изд. 3, М. 1888, (описание занимаетъ послѣдніа 223—241 стр.); то же, изд. 4, СПб. 1901 (см. стр. 222—240); Свято-Троицкій Александро-Свирскій монастырь, краткая исторія монастыря съ приложеніемъ важнѣйшихъ документовъ, изд. 3, СПб. 1901, стр. 198+II; Заѣрицкій, т. II, № 607, стр. 50—51; Строевъ, столб. 091—094; Любвицкий, стр. 20; Россія, т. III, стр. 387; Вѣдомость, стр. 66—67.

606. Андрусова Николаевская заштатная мужская пустынь, на ровномъ и каменистомъ полуостровѣ, въ небольшой губѣ восточной стороны Ладожскаго озера, въ 25 в. къ сѣверо-западу отъ уѣздн. г. Олонца.

Основана въ 1-й половинѣ XVI в. ученикомъ преп. Александра Свирскаго Валаамскимъ схимонахомъ Адрианомъ, въ міру Андреемъ Завалишинымъ († 15 мая 1550 г.); въ 1764 г. упразднена и осталась въ

запустѣніи; въ 1817 г. возстановлена трудами игумена Иннокентія на средства купца Андрея Сергѣевича Сергѣева (Гусарева). Храмовъ два: 1) въ честь Введенія во храмъ Пресвятой Богородицы (построенъ въ 1828—35 годахъ) и 2) рядомъ съ нимъ на южной сторонѣ во имя Св. Николая чудотворца (древній, каменный). Мощи преп. Адриана почиваютъ подъ спудомъ въ углубленіи южной стѣны храма между алтаремъ и правымъ клиросомъ. Въ пустыни имѣются: чудотворная икона Св. Николая, старинная икона преп. Сергія и Германа Валаамскихъ и замѣчательная по письму икона св. великомученицы Параскевы.

Пустынь владѣеть 694 дес. земли и получаетъ изъ казны 100 руб.

Игумень. Іеромонаховъ 4, монаховъ 3, послушниковъ 2 и проживающихъ на испытаніи 30.

Рев. свѣд. (1901 г.); іеромонахъ Іосифъ, Андрусоло-Николаевская пустынь (Олонецкой губ., историческо-статистическій очеркъ изд. 3, СПб. 1897, стр. 1—32; Заѣрвскій, т. I, № 344, стр. 198—199; Любимецкій, стр. 20; Россія, т. III, стр. 389; Вѣдомость, стр. 66—67

607. Сяндебская Успенская нештатная общезительная мужская пустынь въ 26 верстахъ отъ у. г. Олонца.

Основана во 2-й половинѣ XVI вѣка подвижникомъ Аѳанасіемъ, ученикомъ преп. Александра Свирскаго; въ 1723 году была приписана къ Свирскому м—рю; въ 1764 г. упразднена; въ 1821 г. приписана къ Андрусовой пустыни; съ 1902 г. стала вновь самостоятельной.

Храмъ во имя св. Аѳанасія и Кирилла (построенъ въ 1865 г.).

Строитель. Монаховъ и послушниковъ 22.

Заѣрвскій, т. II, № 1215, стр. 350; Строевъ, столб. 1009; Россія, т. III стр. 389; Церк. Вѣд. 1902, № 28; Вѣдомость, стр. 68—69.

608. Задне-Никифоровская нештатная общежительная мужская пустынь въ 57 в. отъ у. г. Олонца, при озерѣ Важе.

Основана въ первой половинѣ XVI столѣтія ученикомъ преп. Александра Свирскаго преп. Никифоромъ и его сподвижникомъ Геннадіемъ: въ 1786 г. упразднена и обращена въ приходскую церковь; въ 1800 г. причислена къ Александро-Свирскому монастырю; въ 1846 г. стала самостоятельной.

Пустынь владѣеть 382 дес. земли.

Игумень. Монаховъ 25, послушниковъ 15.

Зѣряевскій, т. I, № 199, стр. 144—145; Строевъ, столб. 1006; Лыбинецкій, стр. 20; Вѣдомость, стр. 68—69.

Пудожскій уѣздъ.

609. Муромскій нештатный общежительный мужской монастырь на берегу Онежскаго озера, при впаденіи р. Муромки, въ 40 в. отъ у. г. Пудожа.

Основанъ въ XIV в. инокомъ Лазаремъ († 8 марта 1391 г.); въ 1786 г. былъ обращенъ въ женскій; въ 1787 г. былъ упраздненъ; въ 1867 г. восстановленъ.

Храмовъ два: 1) соборный Успенскій; 2) деревянный въ честь воскрешенія прав. Лазаря (построенъ въ 1390 году). Домъ для престарѣлыхъ и убогихъ, устроенный на капиталъ въ 12 тысячъ рублей, пожертвованный пот. поч. гражд. Малокрошечнымъ.

М—рь владѣеть 398 ддс. земли.

Игумень. Монаховъ 5, послушниковъ 2.

Зѣряевскій, т. I, № 301, стр. 185; Строевъ, столб. 1008—1009; Лыбинецкій, стр. 20; Россія, т. III, стр. 404; Вѣдомость, стр. 66—67.

ЖЕНСКІЕ:

Петрозаводскій уѣздъ.

610. Ладвинскій Кирико-Іулитинскій женскій монастырь, въ Ладвинскомъ приходѣ. Основанъ

по опредѣленію Св. Сун. отъ 19 янв.—1 февр. 1901 г. подъ видомъ женской общины, которая въ 1903 году обращена въ общежительный монастырь.

Храмъ одинъ — во имя свв. Кирика и Іулиты.

Церк. Вѣд. 1901, № 7; Вѣдомость, стр. 68—69.

Каргопольскій уѣздъ.

611. Каргопольскій Успенскій 3 класса общежительный женскій монастырь въ 1 в. отъ у г. Каргополя, при впаденіи ручья Волосатаго въ р. Онегу. Основанъ въ XIV в. старцемъ Іоанномъ или Іоною Волосатымъ и былъ первоначально мужскимъ; въ 1649 г. обращенъ въ женскій. Монастырь владѣеть 259 дес. земли и получаетъ изъ казны 337 р. 43 к. Игуменія. Монахинь 19 послушницъ 39.

Заѣрнскій, т. II. № 1308, стр. 395; Любинецкій, стр. 20; Вѣдомость, стр. 68—69.

Лодейнопольскій уѣздъ.

612. Паданскій Введенскій общежительный женскій монастырь, близъ Винницкой приходской церкви, въ 70 в. отъ у. г. Лодейное поле. Основанъ въ 1897 г. въ видѣ женской общины, которая въ 1900 г. обращена въ монастырь. Игуменія. Монахинь 2. послушницъ 74.

Церк. Вѣд. 1899, № 45; Вѣдомость, стр. 68—69.

36

Оренбургская губернія.

Оренбургская и Уральская епархія.

(Губернскій и епархіальный городъ Оренбургъ.)

Монастырей мужскихъ 3, женскихъ 7, всего 10.

Монашествующихъ: мужч. 74, женщ. 1295, всего 1369.

МУЖСКІЕ:

Городъ Оренбургъ.

613. Архіерейскій домъ въ самомъ городѣ.

Оренбургскій уѣздъ.

614. Оренбургскій Богодуховскій. приписной къ архіерейскому дому, заштатный общежительный мужской монастырь въ 5 верстахъ отъ губ. гор. Оренбурга, на Маячной горѣ. Учрежденъ въ видахъ противодѣйствія расколу въ 1867 году; въ 1877 году возведенъ на степень 2 класса.

М — рь владѣеть 372 дес. земли и получаетъ изъ казны 600 руб.

Игумень. Монаховъ 5, послушниковъ 20.

Заѣрскій, т. I, № 46, стр. 88; Любвицкій, стр. 20; Вѣдомость, стр. 68—69.

615. Успенско-Макарьевскій 2 класса общежительный мужской монастырь въ 15 в. отъ губ. гор. Оренбурга. Основанъ 19 августа 1895 года на средства оренбургскихъ купцовъ Г. Н. и А. Г. Мещеряковыхъ; въ 1900 г. возведенъ на степень 2 класса. Храмъ одинъ деревянный, въ честь Успенія Б. М.

М—рь получаетъ изъ казны 1192 р. 25 к.

Игумень, іеромонаховъ 6, іеродіаконовъ 2, монаховъ 6, послушниковъ указныхъ 1 и проживающихъ на испытаніи 32.

Ред. свѣд. (1903 г.); Вѣдомость, стр. 68—69.

ЖЕНСКІЕ:

Городъ Оренбургъ.

616. Оренбургскій Успенскій женскій монастырь въ самомъ городѣ (Самаро-Златоустовская жел. дорога). Основанъ первоначально въ видѣ общины въ 1866 г., переименованъ въ монастырь въ 1872 г. Учрежденъ казачьей вдовой Татьяной Алексѣевной Кононовой (впослѣдствіи игуменія Таисія).

Храмовъ три: 1) двухъэтажный, каменный, шести-престольный: въ верхнемъ этажѣ холодный въ честь Успенія Богоматери съ 2 придѣлами—во имя св. Николая Чудотворца и во имя св. муч. Пантелеимона (освященъ въ 1880 г.); въ нижнемъ этажѣ теплый въ честь Воздвиженія Креста Господня съ двумя придѣлами—въ честь Казанской иконы Б. М. и во имя св. пророка Іліи (освященъ въ 1873 г.); 2) въ колокольнѣ надъ святыми вратами—въ честь Иверской иконы Б. М. (построенъ въ 1886 г. и освященъ въ 1894 г.—по обѣту въ память избавленія обители отъ пожара, истребившаго городъ въ 1879 г.); 3) во имя св. архангела Михаила, на хуторѣ, въ 40 в. отъ м—ря (строится).

Въ м—рѣ имѣются три мѣстнотимыя иконы Б. М.: 1) „Утоли моя печали“ съ 1866 г., прославилась исцѣленіями съ 1895 г.; 2) Иверская—съ 1876 г., спасла обитель отъ пожара въ 1879 г.; 3) Козельщанская—съ 1890 г., чтимая по бывающимъ исцѣленіямъ. Празднованія, кромѣ престольныхъ, бываютъ: 25 января (Ик. Б. М. Утоли моя печали), 16 января (въ память спасенія обители отъ пожара), 8 октября (въ память принесенія въ обитель Козельщанской иконы Б. М.). Крестные ходы совершаются: 15 авг. кругомъ монастыря, въ пятницу на Пасхѣ къ часовнѣ во имя Живоноснаго источника; 6 января, въ Преполовленіе и 1 августа на монастырской колодець; 12 сентября—въ день принесенія въ обитель Табынской иконы Б. М.

Живописная и чеканная мастерская. Одноклассная церковно-приходская школа на 70 приходящихъ дѣвочекъ (съ 1884 г.). Пріютъ для дѣвочекъ сиротъ съ 1892 г. Больница для сестеръ.

М—рѣ владѣетъ 1073 дес. земли.

Игуменія. Монахинь 63, послушницъ 315.

Рев. свѣд. (1901 г.): Зѣвряскій, т. I, № 533, стр. 273; Любимедіи, стр. 21; Вѣдомость, стр. 62—69.

Оренбургскій уѣздъ.

617. Илецкій - Николаевскій общежительный женскій монастырь, въ 3 в. отъ заштатнаго города Илецкая Защита. Основанъ въ 1892 году подъ именемъ общины, вдовой коллежскаго секретаря Ольгой Александровной Виноградовой (впослѣдствіи монахиня Рахиль † 12 февраля 1900 года и погребена въ м—рѣ близъ храма). Въ декабрь 1900 года община переименована въ монастырь. Храмъ одинъ, деревянный во имя св.Николая Чудотворца. Строится новый храмъ, въ коемъ одинъ придѣлъ будетъ во имя св. Алексія митрополита. Крестные ходы совершаются кругомъ обители 6 декабря и 9 мая, а также въ 9 пятницу по Пасхѣ, въ день празднованія Табынской иконы Б. М. Въ 12 в. отъ обители хуторъ съ деревяннымъ корпусомъ для сестеръ и службами. Каменная церковно-приходская школа. Больница для монашествующихъ.

Игуменія, 8 монахинь и 141 послушница. Сестры занимаются обработкой земли, сѣнокосомъ, рыбной ловлей и рукодѣльемъ.

Рев. свѣд. (1901 г.); Церк. Вѣд. 1904, № 43; Вѣдомость, стр. 70—71.

618. Покровскій общежительный женскій монастырь, въ имѣніи вдовы самарскаго мѣщанина Параскевы Разгуляевой, близъ деревень Верхней и Средней Каикуловыхъ (Исенгуловыхъ тожъ). Основанъ въ 1898 г. подъ видомъ женской общины, которая по опредѣленію Св. Синода отъ 7—21 іюля 1904 г. за № 3511 обращена въ монастырь.

Игуменія, монахинь 2, послушницъ 62.

Церк. Вѣд. 1901, № 20; 1904, № 31; Вѣдомость, стр. 70—71.

Верхнеуральскій уѣздъ.

619. Верхнеуральскій Покровскій общежительный женскій монастырь близъ г. Верхнеуральска.

Основанъ въ 1897 году подъ видомъ женской общины, которая по опредѣленію св. Синода отъ 27 іюня—4 іюля 1903 г. преобразована въ монастырь.

Игуменія. Монахинь 3, послушницъ 63.

Церк. Вѣд. 1899, № 45; 1903, № 30; Вѣдомость, стр. 70—71.

Городъ Орскъ.

620. Орскій Покровскій нештатный общежительный женскій монастырь въ самомъ городѣ.

Учрежденъ въ 1888 г. мѣщанками Анной Арзамасцевой, Евфиміей Шуваловой и др. ревнительницами благочестія въ видѣ общины, которая въ 1898 году была переименована въ монастырь.

М—рь владѣеть 200 дес. земли.

Игуменія. Монахинь 14, послушницъ 97.

Зѣвревскій, т. I, № 345, стр. 190; Любавецкій, стр. 20; Вѣдомость, стр. 70—71.

Городъ Троицкъ.

621. Казанскій Троицкій общежительный женскій монастырь, въ г. Троицкѣ, въ 120 в. отъ станціи Самаро-Златоустовской жел. дороги „Челябинскъ“.

Основанъ въ 1851 году женою протоіерея Евдокіей Акимовой Озерецковской въ видѣ общины, которая въ 1865 году была переименована въ монастырь.

Храмовъ три каменныхъ: въ честь Казанской иконы Божіей Матери, во имя Преображенія Господня и въ честь Живоноснаго Источника. Послѣдній по маловмѣстимости теперь перестраивается съ прибавкою двухъ придѣловъ и будетъ освященъ въ честь Казанской иконы Божіей Матери, придѣлы же въ

честь Живоноснаго Источника и во имя св. Николая Чудотворца. Въ престольные праздники совершаются крестные ходы вокругъ церкви, а 8 іюля и 4 сентября — вокругъ монастырской ограды. Николаевская церковно-приходская школа съ 1896 года. Съ 1893 г. по просьбѣ города принять городской пріютъ на 20 дѣвочекъ сиротъ. Кромѣ того, монастыремъ призрѣваются 19 безпріютныхъ престарѣлыхъ женщинъ. Въ 14 в. отъ г. Троицка имѣется монастырскій хуторъ съ деревянною церковью во имя св. пророка Іліи, освященною въ 1888 году.

Игуменія. Монахинь 53, послушницъ рясофорныхъ 27, а проживающихъ по паспортамъ 170.

М—рь владѣеть 650 дес. земли.

Рев. свѣд. (1901 г.); Заѣрваскій, т. I. № 237, стр. 181; Любавецкій, стр. 20; Вѣдомость, стр. 70—71.

Городъ Челябинскъ.

622. Одигитріевскій Богородицкій Челябинскій 3-го класса женскій монастырь въ самомъ городѣ



Одигитріевскій Челябинскій монастырь.

(передаточный пунктъ жел. дорогъ Самаро - Златоустовской, Пермь-Тюменской и Сибирской).

Основанъ подъ именемъ женской общины крестьянской дѣвицею Анной Полежаевой (впослѣдствіи игуменія Агнія); въ 1854 г. принята подъ покровительство

духовнаго и гражданскаго начальства; въ 1861 г. переименована въ монастырь.

Храмовъ два: 1) въ честь иконы Б. М. Одигитріи съ придѣломъ во имя преп. Антонія и Θεодосія печерскихъ (построенъ въ 1863 г.); 2) въ честь Вознесенія Господня съ придѣломъ во имя св. апостоловъ Петра и Павла (оконченъ постройкою въ 1896 г.). 9 мая совершается крестный ходъ на находящійся въ 5 в. отъ обители м—рскій хуторъ съ церковью во имя св. Николая Чудотворца. 19 февраля бываетъ празднованіе Иверской иконы БМ. въ память встрѣчи ея съ Аѳонской горы въ 1880 г. Церковно-приходская школа съ 1861 г.

М—рь владѣеть 235 дес. земли.

Игуменія. Монахинь 53, послушницъ 221.

Рев. сѣд. (1901 г.); Величковъ, Живот. Опис. нов., выд. III; Заѣриискій, т. I, № 343, стр. 198; Любимецкій, стр. 20; Вѣдомость, стр. 70—71.

37

Орловская губернія.

Орловская и Съевская епархія.

(Губернскія и епархіальныя городъ Орель.)

Монастырей мужскихъ 9, женскихъ 8, всего 17.

Монашествующихъ мужчинъ 587, женщинъ 2076, всего 2663.

МУЖСКІЕ

Городъ Орель.

623. Архіерейскій домъ, бывшій Успенскій, 3 класса (съ 1764 года), мужской монастырь.

Основанъ въ 1716 году игуменомъ Евѳиміемъ († 1725). Съ 1819 года въ монастырь Архіерейскій домъ.

Храмовъ три: Успенскій (съ 1693 года). Предтеченскій и Троицкій. Древняя икона Успенія Божіей Матери съ 1693 года. Въ монастырь погребены епи-

скопы Орловскіе: Никодимъ († 1839 г.), Поликарпъ († 1867 г.) и Ювеналій († 1882 г.).

Іеромонахъ 1, послушниковъ 4.

Рев. свѣд. (1901 г.); Звѣривскій, т. I, № 642, стр. 275—276; Строевъ, столб. 911; Россія, т. II, стр. 449.

Болховскій уѣздъ.

624. Болховскій Троицкій Оптинъ 3 класса общежительный мужской монастырь въ 1 верстѣ отъ у. г. Болхова, на берегу р. Нугры.

Основанъ, по преданію, въ XV вѣкѣ, князьями Милославскими, названіе „Оптинъ“ получилъ потому, что первоначально былъ *общинъ*, т. е. имѣлъ два отдѣленія, мужское и женское; въ 1613 году былъ разоренъ литовцами, но вскорѣ возобновленъ. Здѣсь послѣдніе три года своей жизни провелъ въ должности настоятеля извѣстный алтайскій миссіонеръ архимандритъ Макарій Глухаревъ († 19 мая 1847 г.).

Архимандритъ. Монаховъ 16, послушниковъ 22.

Д. Ф., Матеріалы для біографіи основателя Алтайской миссіи архимандрита Макарія, изд. дополн., М. 1892, стр. 1—202; Звѣривскій, т. II, № 1026, стр. 254; Строевъ, столб. 915—916; Россія, т. II, стр. 451; Вѣдомость, стр. 70—71.

Брянскій уѣздъ.

625. Брянскій Свѣнскій Успенскій 3 класса необщежительный мужской монастырь, въ 3¹/₂ верст. отъ уѣздн. г. Брянска, на самомъ высокомъ и видномъ мѣстѣ („Суходолъ“) при р. Деснѣ, противъ р. Свины, или Свѣны, впадающей въ р. Сеймъ.

Основанъ въ 1288 г. кн. Брянскимъ и Черниговскимъ Романомъ Михайловичемъ по поводу исцѣленія его отъ слѣпоты. При основаніи м—рь былъ надѣленъ землями и угодьями. Въ 1567 г. по повелѣнію ц. Іоанна Грознаго деревянная его церковь была замѣнена каменной. Въ 1583 г. м—рь былъ разгра-

бленъ и разоренъ литовцами подъ начальствомъ Витебскаго воеводы Паца, послѣ этого вскорѣ возобновленъ. Въ 1664 г. м—ръ былъ разоренъ крымскими татарами. Послѣ присоединенія Малороссіи къ Россіи, Кіево-Печерская обитель просила царя Алексѣя Михайловича приписать къ ней нѣсколько мѣнастырей, въ томъ числѣ и Свѣнскій, для того, чтобы имѣть „пристанище“ на случай военнаго времени, и въ 1681 году м—ръ, за годъ передъ тѣмъ возведенный въ степень архимандріи, былъ приписанъ къ Кіево-Печерскому м—рю и сталъ называться Ново-Печерскимъ м—ремъ; управленіе имъ ввѣрено было намѣстнику, назначаемому Кіево-Печер. м—ремъ. Благодаря заботливости намѣстниковъ м—ръ до 1764 г., когда отъ него отобраны были вотчины и угодья, былъ въ цвѣтущемъ состояніи. Въ 1764 г. м—ръ зачисленъ по штату въ 3-й классъ, но оставленъ при лаврѣ, а въ 1786 м—ръ отчисленъ отъ лавры и приписанъ къ Сѣвской епархіи; м—ръ въ это время приходитъ въ упадокъ, и только съ 1810 года начинаетъ благоустраиваться. Въ 1824 и 1826 г. м—ръ сильно пострадалъ отъ пожаровъ, вскорѣ былъ совершенно возобновленъ. Въ 1847 г. возведенъ на степень архимандріи.

Храмовъ четыре: 1) соборный въ честь Успенія Пресв. Богородицы (построенъ въ 1749—1756 г. по плану гр. Растрелли, вмѣсто разобранной церкви, построенной при Іоаннѣ Грозномъ; возобновленъ послѣ пожара въ 1840 году), при немъ придѣлы: первый во имя св. Захаріи и Елисаветы, а второй во имя св. апост. Петра и Павла (построены одновременно съ соборнымъ храмомъ); 2) во имя преп. Антонія и Θεодосія (построенъ въ XVII в., нѣсколько разъ возобновлялся); при немъ придѣль—въ память явленія Печерской Свѣнской иконы Божіей Матери (построенъ въ 1808 году); 3) въ честь Срѣтенія Господня, надъ

св. вратами (существовалъ въ 1681 г., на мѣстѣ, гдѣ кн. Романъ Михайловичъ получилъ облегченіе отъ слѣпоты); 4) въ честь Преображенія Господня, каменный (построенъ въ 1742 г.). Кромѣ того, въ м—рѣ часовня на мѣстѣ, гдѣ росъ дубъ, на которомъ появилась икона Божіей Матери (построена въ 1854 году).

Въ м—рѣ находится чудотворная Печерская Свѣнская икона Божіей Матери (мѣстное празднованіе 3 мая), въ богатой золотой ризѣ.

Крестные ходы въ обители совершаются: 15 августа изъ города въ обитель, 11 августа въ память избавленія Брянска отъ нашествія непріятеля въ 1812 г., съ иконою въ городъ, вокругъ города и обратно въ обитель; 3 мая внутри обители и въ недѣлю св. отецъ 7-го всел. собора.

Въ м—рской ризницѣ хранятся: нѣсколько древнихъ, но ветхихъ ризъ съ богатыми оплечьями; плащаница, шитая по камкѣ золотомъ и серебромъ, упомин. въ описи 1681 г.; нѣсколько крестовъ съ мощами, евангелій въ серебряныхъ окладахъ XVII и XVIII в.; водосвятная чаша, серебряная, вѣс. 19 ф. 72 зол., 1636 г., вкладъ кн. Ив. Ив. Шуйскаго.

Въ библиотекѣ хранятся рукописи, относящ. къ XVI и XVII в.: „Уставъ еже есть око церковное“.... писанъ во времена Іоанна Грознаго; Минеи 1624 и 1641 г., „Прологъ“ писанъ въ 1506 г.; Авва Дороеей 1562 г., Толкованіе на евангелія Матѳея и Марка, съ юсами; есть нѣсколько нотныхъ обиходовъ, рукописн., Кіево-печерск. напѣва; изъ документовъ въ мон—рѣ хранятся акты только съ 1732 г.

При соборн. храмѣ въ особомъ зданіи помѣщается келлія, нарочно построенная для имп. Петра I, который жилъ здѣсь въ теченіе нѣсколькихъ мѣсяцевъ въ 1709 г.; въ ней его портретъ, какъ говорятъ, оставленный имъ мон—рю на память.

При мон—рѣ училище, страннопріимный домъ для богомольцевъ.

М—рѣ имѣеть скотный дворъ, кирпичный заводъ, огороды, садъ, мельницу о трехъ поставахъ; владѣеть сѣнокосами, при мон—рѣ, лугомъ въ Трубчевскомъ уѣздѣ, лѣсной дачей въ 770 дес. 120 с.; пахотной не имѣеть, отъ казны получаетъ 814 руб. 90 к., и неокладныхъ доходовъ до 4000 руб.

Достопамятные настоятели:

Игумены: Іона (упом. въ XVI в.); Митрофанъ; Филаретъ Левшинъ (1673—1679 г.); намѣстникъ Іоаннъ Максимовичъ (1681—1695 г.); іером. Филовей Лещинскій (1701—1702 г.); Лука Бѣлоусовичъ (1745—1752 г.); Ираклій Лятошевичъ (1760—1767 г.); Модестъ (1787—1796 г.); Филаретъ Амфитеатровъ (1802—1804 г.); Амвросій II (1809—1833 г.); Смарагдъ (1843—1859 г.).

Игумень. Монаховъ 10, послушниковъ 8.

Архим. Іероней, Брянскій Свѣтскій Успенскій монастырь Орловской епархіи, М. 1866, стр. 6 непом. + 237; Забѣльскій, т. I, № 420; стр. 222—223; Строевъ, столб. 906—909; Россія. т. II, стр. 552, Вѣдомость, стр. 70—71.

626. Брянская Бѣлобережская Іоанно-Предтеченская заштатная общежительная мужская пустынь, на урочищѣ, называемомъ „Бѣлые Берега“, при р. Снѣжети, въ 2½ в. отъ платформы „Пустынь“ Риго-Орловской ж. д. и въ 15 в. отъ у. г. Брянска.

Основана около 1661 г. іеромонахомъ Серапіономъ (въ схимѣ Симеонъ); затѣмъ пришла въ упадокъ и была возстановлена въ 1721 г. архимандритомъ Брянскаго Петропавловскаго м—ря Питиримомъ; въ 1764 г. подлежала упраздненію; возстановлена въ 1817 г.

Храмовъ пять съ одиннадцатью престолами; изъ нихъ храмъ въ честь Владимірской иконы Б. М. освященъ въ 1735 г. и храмъ въ честь иконы Б. М.

„Троеручицы“, освященъ въ 1878 г. Въ м—рѣ хранится мѣстночтимая икона Б. М. „Троеручица“, именуемой Бѣлобережскою,—принесенная въ м—рѣ въ 1718 г., точный снимокъ съ чудотворной иконы Б. М. „Троеручицы“, присланной въ Москву съ Аѳона въ 1661 году (празднованіе 12 іюля). Въ храмѣ—въ честь Владимірской иконы Б. М. погребенъ построившій его основатель пустыни схимонахъ Симеонъ, по которому, по желанію богомольцевъ, совершаются панихиды, а въ день кончины 15 ноября торжественное заупокойное богослуженіе. Въ Предтеченскомъ придѣлѣ стараго соборнаго храма находятся три иконы древняго письма, въ драгоценныхъ окладахъ, принесенныя въ даръ пустыни первой супругой Петра I царицей Евдокіей Ѳедоровной, именно: св. Троицы, Владимірской Б. М. и св. Іоанна Предтечи. Школа грамоты на 50 дѣтей обоего пола, на монастырскомъ хуторѣ въ 4 в. отъ пустыни при дер. Малое Полбино (съ 1900 г.). Церковно-приходская школа тамъ же (съ 1901 г.). Больница-интернатъ для живущихъ въ м—рѣ, съ амбулаторнымъ приѣмомъ больныхъ и съ выдачею лѣкарствъ изъ аптеки (для бѣдныхъ бесплатно). Архим., іеромонаховъ 17, іеродіаконовъ 12, монаховъ 38, послушниковъ указныхъ 60, и проживающихъ на испытаніи 66.

Ряз. свѣд. (1901 г.); Анатолій Свободковъ, Историческое и современное обрѣженіе общежительной мужской Брянской Бѣлобережской пустыни Орловской губ., М. 1884, стр. 1—80; то же, изд. новое, значительно исправл. и дополнен., Одесса, 1899, стр. 1—76; іеромонахъ Діонисій, жизнь старца Макарія Бѣлобережской пустыни, М. 1891, стр. 1—13; Заѣрянскій, т. I, № 92, стр. 108; Строевъ, столб. 919; архим. Григорій, сборникъ для любит. дух. чтенія, ч. III, М. 1890, стр. 29—35; Россія, т. II, стр. 562; Вѣдомость, стр. 70—71.

Городъ Елецъ.

627. Елецкій Троицкій 3 класса необщежительный мужской монастырь въ самомъ городѣ. Суще-

существовалъ уже въ первой половинѣ XVII столѣтія; въ 1775 г. пришелъ въ ветхость; въ 1836 г. возобновленъ. Монастырь получаетъ изъ казны 711 р. 42 к. и взаменъ угодій, 85 р. 71 к.

Архимандритъ. Монаховъ 16, послушниковъ указныхъ 7, проживающихъ на испытаніи 20.

Протоіерей Лука Ефремовъ, Воспоминаніе объ отцѣ Іоаннѣ Борисовичѣ, священникѣ Преображенской церкви въ городѣ Ельцѣ, Воронежъ 1873, стр. 1—41; Заѣрянскій, т. I, № 517, стр. 268—269; Строевъ, столб. 919—920; Россія, т. II, стр. 579; Вѣдомость, стр. 70—71.

Карачевскій уѣздъ.

628. Одринъ-Николаевскій заштатный (съ 1764 г.) мужской монастырь, при р. р. Песочной и Одрин-

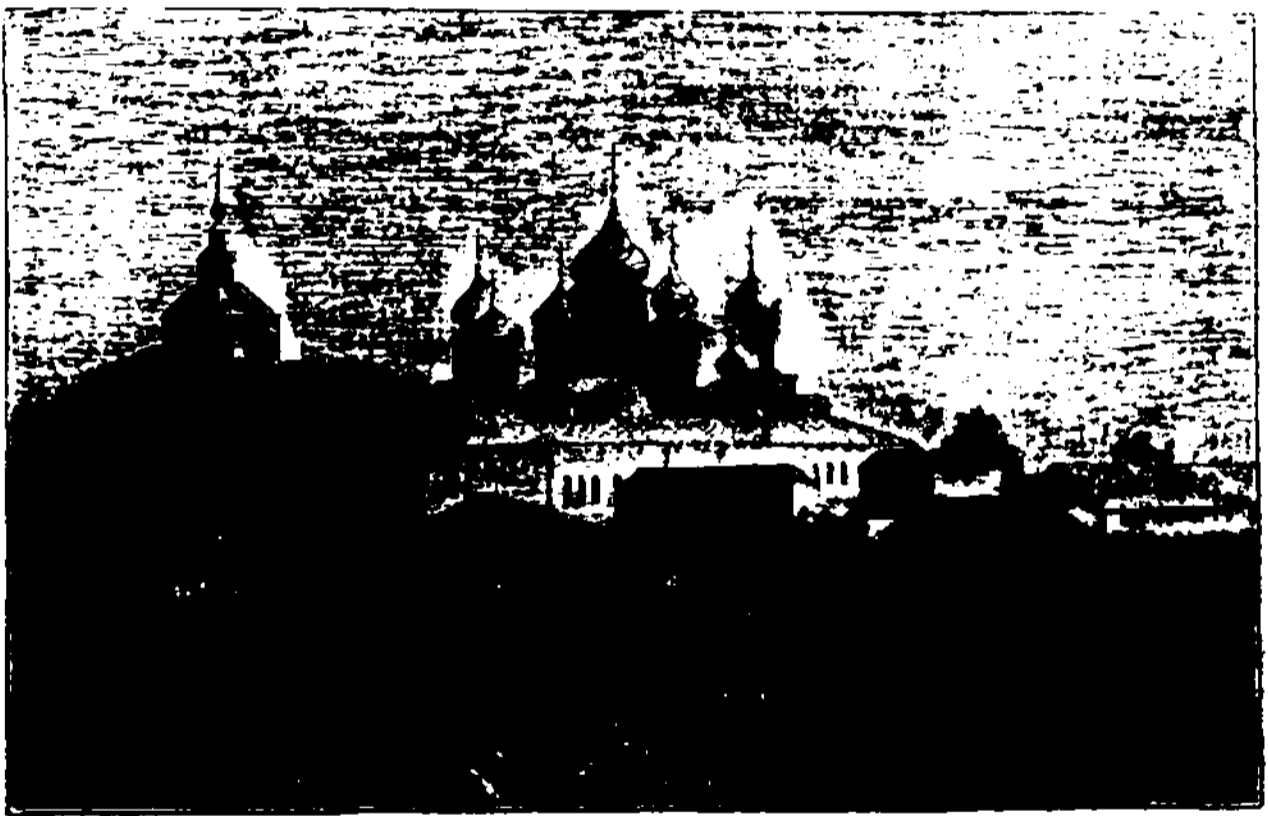

Одринъ-Николаевскій монастырь.

къ, въ 6 в. отъ полустанка Орловско - Витебской ж. д. „Девять дубовъ“ и въ 7 в. отъ уѣзднаго города Карачева.

Время основанія въ точности неизвѣстно, но онъ существовалъ уже въ XVI в., такъ какъ подъ именемъ Одринной пустыни значится въ писцовыхъ книгахъ

1626 и 1627 гг.; разоренъ разбойниками въ 1720 г. и возобновленъ въ 1763—1767 г.

Храмовъ два: 1) холодный соборный — во имя св. Николая Чудотворца съ двумя придѣлами: въ честь иконы Б. М. Споручницы грѣшныхъ и въ честь Воздвиженія Креста Господня; въ связи съ нимъ въ трапезѣ два теплыхъ придѣла: въ честь иконы Б. М. „Утоли моя печали“ и въ честь иконы Б. М. „Знаменіе“; 2) трапезный — во имя трехъ святителей: Петра, Алексія и Іоны. Въ соборномъ храмѣ находятся три чудотворныя иконы: 1) св. Николая Чудотворца — древняя, явленная, по преданію, еще въ XIV в.; 2) Б. М. „Утоли моя печали“, пожертвованная въ м—рѣ Орловскимъ помѣщикомъ графомъ Самойловымъ въ 1784 г. (празднованіе 25 января и 9 октября); 3) Б. М. „Споручницы грѣшныхъ“, прославившаяся чудотвореніями съ 1843 г. (празднованіе 7 марта и 21 августа).

Крестные ходы изъ м—ря въ г. Карачевъ совершаются дважды въ годъ: 1) — въ четвергъ 8-ой недѣли по Пасхѣ въ память избавленія отъ чумы, установленъ по Высоч. повелѣнію въ 1713 г.; 2-ой — 26 августа съ разрѣшенія епархіальнаго начальства, по ходатайству гражданъ г. Карачева, — при чемъ икона св. Николая остается въ городѣ на 2 мѣсяца.

Въ м—рѣ находятся могилы двухъ благочестивыхъ подвижниковъ: 1) близъ лѣваго придѣла Николаевского храма — погребенъ Анастасій Потемкинъ († въ 1792 г.) родной братъ архіепископа Екатеринославскаго Іова и родственникъ князя Потемкина; 2) на монастырскомъ кладбищѣ погребенъ старецъ Иринархъ († 90 лѣтъ отъ роду въ 1856 году). Возлѣ храма съ лѣвой стороны западной паперти въ склепѣ покоится обрѣтенное при игуменѣ Іоасафѣ нетлѣнное тѣло неизвѣстной рабы Божіей; мѣсто ея погребенія обнесено рѣшеткой, на могилѣ поставленъ желѣзный памят-

никъ, а на церковной стѣнѣ противъ могилы укрѣплена чугунная плита съ надписью и изображеніемъ распятія, предъ коимъ горитъ неугасимая лампада. Пасѣка съ 1892 г. въ дачѣ „Поповка“, въ 6 в. отъ м—ря. М—рь владѣетъ всего 300 дес. земли. Архим., іеромонаховъ 9, іеродіаконовъ 4, монаховъ 4, послушниковъ 59.

Рув. свѣд. (1901 г.); Краткое описаніе Одринско-Николаевскаго монастыря, М. 1895, стр. 1—60; Заѣрвскій, т. II, № 1021, стр. 252; Строевъ, столб. 919—919; Россія, т. II, стр. 564; Вѣдомость, стр. 70—71.

Мценскій уѣздъ.

629. Мценскій Петропавловскій 3 класса общежительный мужской монастырь въ ¹, в. отъ у. г. Мценска, въ Подмонастырской слободѣ, на лѣвомъ берегу р. Зуши.

Существовалъ еще въ XVI столѣтіи въ самомъ городѣ; въ 1694 г. переведенъ на теперешнее мѣсто; въ 1764 г. оставленъ за штатомъ; въ 1819 г. возведенъ на степень 3 класса.

Храмовъ два: 1) соборный Покровскій (построенъ въ 1694 г.) съ двумя придѣлами — во имя св. Александра Невскаго (съ 1812 г.) и въ честь иконы БМ. Споручницы грѣшныхъ (съ 1852 г.); 2) Знаменскій (построенъ въ 1813 году и обновленъ въ 1848 г.) съ придѣломъ во имя св. Петра и Павла.

М—рь владѣетъ 62 дес. земли и получаетъ изъ казны 668 р. 50 к.

Игумень. Монаховъ 14, послушниковъ указныхъ 5 и проживающихъ на испытаніи 20.

Архив. іерофей, Мценскій Петропавловскій монастырь Орловской епархіи. М. 1859, стр. 92+1 непом.; Заѣрвскій, т. I, № 354, стр. 202; Строевъ, столб. 916—918; Вѣдомость, стр. 70—71.

Сѣвскій уѣздъ.

630. Богородицкая Площанская заштатная (съ 1764 г.) мужская пустынь при р. Березнѣ. въ 10 в. отъ станціи Московско-Кіево-Воронежской жел. дор. „Брасово“, въ 12 в. отъ села Брасова (почт. телегр. отд.), въ 55 в. къ сѣверу отъ уѣзд. гор. Сѣвска.

Существовала уже въ XVI вѣкѣ, послѣ литовскаго разоренія возобновлена около 1620 г. по просьбѣ монаха Кіево-Печерской лавры Прокопія съ разрѣшенія царя Михаила Ѳеодоровича и съ благословенія патріарха Филарета.

Храмовъ четыре: 1) соборный теплый въ честь Казанской иконы БМ. (освященъ въ 1749 г.) съ придѣлами: во имя св. Николая Чудотворца и въ честь Кипрской иконы БМ. (освящены въ 1828 г.); 2) во имя Сошествія Св. Духа съ придѣлами: въ честь Ѳеодоровской иконы БМ. и во имя Рождества св. Іоанна Предтечи (освящены въ 1815 г.); 3) въ честь Покрова Пр. Богородицы холодный крестообразный (освященъ въ 1754 г.); 4) надъ святыми вратами, во имя Всѣхъ Святыхъ (построенъ въ 1780 г.).

Въ м—рѣ имѣются: чудотворная рѣзная икона св. Николая Чудотворца, находящаяся въ монастырѣ по преданію съ XVII вѣка; чудотворная Казанская икона БМ., пожалованная въ благословеніе обители патріархомъ Филаретомъ; древняя икона Семилюстиваго Спаса въ серебряной вызолоченой ризѣ, пожалованная въ благословеніе обители іеромонаху Прокопію царемъ Михаиломъ Ѳеодоровичемъ.

Съ 1815 г. изъ монастыря совершается крестный ходъ съ чудотворной иконой Казанской БМ. въ село Брасово и окрестныя деревни въ память спасенія отъ саранчи, а съ 1848 г.—въ разные города и села Орловской губерніи въ память избавленія отъ холеры.

Въ ризницѣ хранится бѣлый клубукъ патріарха

Филарета изъ крученаго шелка, присланный въ обитель Амвросіемъ, Епископомъ Орловскимъ, въ 1784 г. Въ м—рѣ имѣются 4 кладбища. На старомъ, нынѣ закрытомъ, находящемся за каменной монастырской оградой, погребенъ возобновитель пустыни Іеромонахъ Прокопій († въ 1644 г.). Второе кладбище — внутри монастыря. Третье—въ 1 верстѣ отъ монастыря; тамъ построенъ деревянный храмъ во имя преп. Сергія Радонежскаго и келліи для братіи. Четвертое въ саду возлѣ монастыря.

Пустынь владѣеть 2645 дес. земли.

Игумень. Монаховъ 85, послушниковъ 55.

Рев. свид. (1901 г.); епископъ Исидоръ, Богородицкая Площавская общежительная пустынь, Сѣвскаго у., Орловск. еп., въ возрожденномъ и обновленномъ видѣ, Орелъ 1897, стр. 1—62; Заѣрвскій, т. II, № 1057, стр. 272; Строевъ, столб. 913; Россія т. II, стр. 557; Вѣдомость, стр. 70—71.

Трубчевскій уѣздъ.

631. Трубчевскій Челнскій Спасскій 3 класса (съ 1764 года) мужской монастырь, въ 12 в. отъ у. г. Трубчевска (почт.—телегр. конт.) и въ 25 в. отъ заштатнаго города Погара.

Основанъ или возобновленъ въ XVI вѣкѣ однимъ изъ князей Трубчевскихъ—Алексѣемъ Никитичемъ.

Храмѣвъ два: 1) соборный холодный во имя Рождества Христова съ двумя придѣлами: правымъ во имя преп. Антонія и Θεодосія Печерскихъ и лѣвымъ во имя преп. Сергія Радонежскаго (построенъ въ 1676 году); 2) теплый во имя Введенія во храмъ Пр. Богородицы (построенъ въ 1733 году).

Въ обители хранится чудотворная Челнская икона БМ., которая, по преданію, явилась въ челнѣ, на берегу р. Десны.

Въ монастырѣ, кромѣ престольныхъ праздниковъ, празднуются также дни Вознесенія и Преображенія Господня.

Церковно-приходская школа.

Игумень. Монаховъ 10, послушниковъ 17.

Ряз. свѣд. (1901 г.); Заѣривскій, т. II, № 1353, стр. 406; Строевъ, столб. 921—922; Россія, т. II, стр. 556; Вѣдомость стр. 70—71.

ЖЕНСКІЕ

Городъ Орель.

632. Орловскій Введенскій 3 класса (съ 1764 г.) необщежительный женскій монастырь въ самомъ городѣ, въ заочной части (т. е. за р. Окою), на выѣздѣ.

Основанъ въ первой четверти XVII вѣка и находился первоначально на лѣвомъ берегу р. Орлика; въ 1843 году сгорѣлъ и былъ перенесенъ на теперешнее мѣсто.

Монастырь получаетъ изъ казны 337 р. 43 к.

Игуменія. Монахинь 91, послушницъ 261.

Газрипъ Пасецкій, Историческое описаніе Орловскаго Введенскаго девичьяго монастыря, Орель 1886, стр. 1—75 (часть 1-я, вып. 1); Заѣривскій, т. I, № 106, стр. 112; Строевъ, столб. 912; Россія, т. II, стр. 449; Вѣдомость, стр. 72—78.

Болховскій уѣздъ.

633. Богородичный Всѣхсвятскій 2 класса (съ 1901 г.) общежительный женскій монастырь въ $\frac{1}{4}$ верстѣ отъ у. г. Болхова,

Основанъ въ 1853 году подъ именемъ женской общины Тульской помѣщицей Софьей Іосифовной Трубицыной (впослѣдствіи схі-игуменія Софія); въ 1856 году община была принята въ духовное вѣдомство съ представленіемъ въ ся пользованіе Всѣхсвятской кладбищенской церкви; въ 1875 году переименована въ общежительный монастырь.

Храмовъ три: 1) во имя Всѣхъ Святыхъ (за оградю м—ря), съ двумя придѣлами: въ честь иконы БМ. Троеручицы и во имя св. Власія; 2) при больницѣ—во имя Живоноснаго Источника; 3) въ честь

положенія Ризы Господней, съ двумя придѣлами: въ честь Покрова Пр. Богородицы и во имя св. Николая Чудотворца.

Въ монастырѣ находится мѣстнотимая икона БМ. Троеручица (съ 1836 г.). Крестные ходы совершаются въ недѣлю Всѣхъ Святыхъ и 12 июля, въ день празднованія иконы БМ. Троеручицы. Иконописная и церковно-приходская двухклассная школа для дѣвочекъ. Больница для монашествующихъ на 12 кроватей.

Игуменія. Монахинь 55, послушницъ 213.

Рко. свѣд. (1901 г.); Забривскій, т. I, № 63, стр. 93; Россія, т. II, стр. 450; Церк. Вѣд. 1901, № 49; Вѣдомость, стр. 72—73.

При немъ:

634. Екатерининскій женскій скитъ въ 3 верстахъ отъ обители. Церковь во имя св. великомученицы Екатерины.

Смъ такъ же.

Городъ Брянскъ.

635. Брянскій Петропавловскій нештатный общежительный женскій монастырь въ самомъ городѣ, на горѣ, надъ р. Десною.

Основанъ былъ въ послѣдней четверти XIII вѣка кн. Олегомъ Романовичемъ, въ иночествѣ Василиемъ, первоначально былъ мужской; въ 1764 году былъ положенъ въ 3 классъ; въ 1833 г. обращенъ въ женскій. Въ м—рѣ покоятся подъ спудомъ моши св. князя Олега Брянскаго.

Игуменія. Монахинь 63, послушницъ 122.

Фед. Дмитриевъ, Исторія Брянска. Орель 1894, стр. 71+II; Т., — Брянскіе чудотворцы св. князь Олегъ и преемодобная Поликсара, Брянскъ 1897, стр. 2 вепом. + 36; Забривскій, т. I, № 353, стр. 201—202; Строевъ, столб. 909 — 910; Россія, т. II, стр. 551; Вѣдомость, стр. 72—73.

Городъ Елецъ.

636. Елецкій Знаменскій 3 класса общежительный женскій монастырь въ самомъ городѣ.

Существовалъ въ послѣдней четверти XVII столѣтія; въ 1764 г. былъ упраздненъ; въ 1822 г. возстановленъ.

Игуменія. Монахинь 54, послушницъ 231, проживающихъ на испытаніи 194.

Зѣрвинскій, т. I, № 200, стр. 149; Россія, т. II, стр. 579; Вѣдомость стр. 72—73.

Кромскій уѣздъ.

637. Крольская Предтеченская женская община въ сельцѣ Посошкахъ, въ 12 в. отъ у. г. Кромъ.

Основана въ 1879 г. купцомъ Аван. Петр. Тороповымъ.

Община владѣтъ 545 дес. 622 кв. саж. земли.

Начальница и 105 сестеръ.

Ю. С. Соколовъ, Присвоиматный старецъ русской земли, подвижникъ Казельской Оутвовой пустыни о. Амвросій, Тамбовъ, 1902, стр. 52—54; Зѣрвинскій т. I, № 386, стр. 210; Вѣдомость, стр. 72—73.

Ливенскій уѣздъ.

638. Ливенскій Маріе-Магдалинскій 1 класса общежительный женскій монастырь въ селѣ Никольскомъ, въ 35 в. отъ у. г. Ливень.

Основанъ въ 1884 году въ имѣніи жены статскаго совѣтника Маріи Охотниковой. Училище для дѣвочекъ. Богадѣльня.

Игуменія. Монахинь 12, послушницъ 131.

Зѣрвинскій, т. I, № 288, стр. 179; Вѣдомость, стр. 72—73.

Городъ Сѣвскъ.

639. Троицкій Сѣвскій 3 класса общежительный женскій монастырь въ самомъ городѣ.

Основанъ въ половинѣ XVII вѣка.

Въ м—рѣ имѣется мѣстнотимая Молчанская икона БМ.

Игуменія. Монахинь 88, послушницъ 449.

Заѣривскій, т. II, № 1246, стр. 361; Строевъ, столб. 925; Россія, т. II, стр. 560; Вѣдомость, стр. 72—73.

38.

Пензенская губернія.

Пензенская и Саранская епархіи.

(Губернскій и епархіальный городъ Пенза.)

Монастырей мужскихъ 8, женскихъ 13, всего 21.

Монашествующихъ мужчинъ 375, женщинъ 3799, всего 4174.

МУЖСКІЕ

Городъ Пенза.

640. Спасо-Преображенскій 3 класса (съ 1798 года) необщежительный мужской монастырь на южномъ краю города, на лѣвомъ берегу р. Пензы. Основанъ между 1667—1689 г. и былъ въ самомъ городѣ; въ 1764 г. былъ оставленъ за штатомъ и пришелъ въ ветхость; въ 1798 г. по желанію жителей былъ перенесенъ на теперешнее мѣсто. Храмовъ два: 1) въ честь Преображенія Господня; 2) въ честь Рождества Христова (построенъ на средства г-жи Киселевой въ 1849 г. и освященъ въ 1855 году). М—рѣ владѣеть 268 дес. земли и получаетъ изъ казны 812 р. 38 к.

Игумень. Монаховъ 7, послушниковъ 16.

Заѣривскій, т. I, № 451, стр. 240; Строевъ, столб. 957; Любимецкій, стр. 21; Россія, т. II, стр. 505; Вѣдомость, стр. 72—73.

641. Архіерейскій доштъ въ самомъ городѣ. Имѣеть во владѣніи 556 дес. земли.

Любимецкій, стр. 21.

Краснослободскій уѣздъ.

642. Спасо-Преображенскій заштатный общежительный мужской монастырь въ 5 вер. къ юго-

востоку отъ у. г. Краснослободска, на прав. берегу р. Мокши.

Основанъ въ половинѣ XVII ст. чернымъ старцемъ Діонисіемъ, получившимъ утвердительную грамоту въ 1655 г. Изъ игуменовъ его извѣстенъ Герасимъ, принявшій здѣсь иночество въ 1660 г. и скончавшійся около 1700 г.; тѣло его почиваетъ въ особомъ склепѣ подь соборнымъ Спасо-Преображенскимъ храмомъ, начатомъ постройкою въ 1792 г., и богомольцы считаютъ долгомъ служить по немъ панихиды. Въ соборѣ находится древняя мѣстнотимая икона Казанской Божіей Матери. М—ръ владѣетъ 1439 дес. земли.

Игумень. Монаховъ 16, послушниковъ 45.

Цам. книга Пензенской губ. на 1867 г. (статья Н Прозина, городъ Краснослободскъ и Краснослободскій уѣздъ, стр. 28); Заѣрискій, т. II, № 1169, стр. 221; Любянецкіѳ, стр. 21; Россія, т. II, стр. 348; Вѣдомость, стр. 72—73.

Наровчатскій уѣздъ.

643. Троицкій-Скановъ заштатный (съ 1764 г.) мужской монастырь, въ 3 в. отъ у. города и станціи Московско-Казанской жел. дороги „Наровчатъ“, на правомъ берегу р. Мокши.

Основанъ въ половинѣ XVII столѣтія въ мѣстности, принадлежавшей роду Исканскихъ. Всѣ старинные документы истреблены пожаромъ 1676 года.

Храмовъ шесть: 1) Троицкій, на мѣстѣ прежнихъ, выстроенныхъ послѣ пожаровъ 1676 и 1785 годовъ, вновь выстроенъ въ 1801 г.; 2) Успенскій, съ придѣломъ въ честь Трубчевской иконы Б. М.; 3) въ честь усѣкновенія главы Іоанна Предтечи; 4) во имя св. Николая Чуд.; 5) Трехсвятительскій; 6) во имя Антонія и Θεодосія Печерскихъ (выстроенъ въ 1870 г.), съ придѣломъ во имя св. великомученицы Варвары (съ 1886 года). Этотъ послѣдній храмъ находится въ 1½ вер. отъ обители, надъ пещерами. М—ръ владѣетъ 582 дес. земли.

Игумень. Монаховъ 38, послушниковъ 14, живущихъ на испытаніи 123.

Рев. свѣд. (1901 г.); Заѣрянскій. т. II, № 1282, стр. 376—377; Лубинцевій, стр. 21; Россія, т. II, стр. 345; Вѣдомость, стр. 72—73.

Нижнеломовскій уѣздъ.

644. Нижнеломовскій Казанскій Богородицкій 2 класса (съ 1764 г.) мужской монастырь, въ 2 вер. отъ у. г. Нижняго-Ломова, на высокой горѣ, въ 30 в. отъ станціи Сызрано-Вяземской ж. д. „Титово“.

Основанъ въ 1648 г. по случаю явленія въ 1643 г. Казанской иконы Б. М. мѣстному казаку Андрею Михайлову Набокову; истребленъ пожаромъ въ 1709 г. и вскорѣ возстановленъ.

Храмовъ четыре, каменныхъ: 1) въ честь Казанской иконы Б. М. (построенъ въ 1722 г.); 2) въ честь Богоявленія Господня съ двумя придѣлами: во имя св. Іоанна Предтечи и во имя св. Николая Чудотворца (построенъ въ 1759 г.); 3) во имя преп. Сергія Радонежскаго (построенъ въ 1742 г.); 4) во имя Всѣхъ Святыхъ, надъ святыми вратами (построенъ въ 1779 г.). Въ соборномъ монастырскомъ храмѣ имѣются двѣ явленныя чудотворныя иконы: 1) Казанская икона Б. М.; 2) икона св. Іоанна Предтечи, явившаяся въ селѣ Сѣромъ Ключѣ, въ 7 в. отъ м—ря, — и мѣстночтимая Иверская икона Б. М., снимокъ съ московской, принесена архимандритомъ Варлаамомъ въ 1753 г. Обѣ чудотворныя иконы въ лѣтнее время носятя по городамъ и селамъ Пензенской губерніи. 8-го іюля совершается крестный ходъ изъ г. Нижняго-Ломова въ м—рь. М—рь владѣеть 130 дес. земли и получаетъ изъ казны 1195 р. 95 к.

Архим., монаховъ 18, послушниковъ 19.

Рев. свѣд. (1901 г.); архив. Евлевскій, Историко-статистическое описаніе Нижнеломовскаго Казанскаго второкласснаго мужского монастыря, Пенза, 1891, стр. 2+52; архив. Гедвонъ, Нижнеломовскій Казанскій второклассный мужской мона-

старь, М. 1899, стр. 1—16; Заѣрвскій, т. II, № 652, стр. 71; Строевъ, столб. 954—956; Любвещій, стр. 21; Россія, т. II, стр. 497—498; Вѣдомость, стр. 72—73.

Городъ Саранскъ.

645. Петропавловскій 3-го кл. (съ 1764 г.) общежительный мужской монастырь въ самомъ городѣ.

Основанъ въ 1684 г., въ 1775 г. къ нему присоединенъ упраздненный Ильинскій Богоявленскій монастырь. Владѣеть 204 дес. земли и получаетъ изъ казны 668 р. 58 к.

Игумень. Монаховъ 8, послушниковъ 10.

Заѣрвскій, т. II, № 1048, стр. 267; Строевъ, столб. 956; Любвещій, стр. 21; Россія, т. II, стр. 355; Вѣдомость, стр. 72—73.

Саранскій уѣздъ.

646. Вьясская Владимірская общежительная мужская пустынь, на правомъ берегу р. Вьясса, въ 3 в. отъ села Большого Вьясса (почт. телегр. отд.) и отъ станціи Московско-Казанской жел. дор. „Вьяссъ“, въ 43 в. отъ у. г. Саранска.

Основана, по преданію, въ XVII вѣкѣ благочестивыми старцами Іоанномъ и Тихономъ въ непроходимой тогда чащѣ лѣса; въ 1800 г. приписана къ Саранскому Петропавловскому монастырю, а въ 1860 году возведена на степень самостоятельной.

Храмовъ четыре: два деревянныхъ построены въ 1713 и 1740 годахъ и поновлены въ 1761 г., одинъ каменный соборный и четвертый тоже каменный строится. Престольные праздники въ день св. Троицы, 21 мая и 23 іюня — въ честь Владимірской иконы Б. М. и 14 сентября. Въ м—рѣ хранится принесенная основателями его древняя чудотворная Владимірская икона Б. М., которая особымъ чествованіемъ и извѣстностью стала пользоваться съ 1830 г., когда

она по случаю свирѣпствовавшей холеры была приносима въ городъ Пензу. Владѣеть 118 дес. земли.

Игум., іеромонаховъ 4, іеродіаконовъ 6, монаховъ 7, послушниковъ указныхъ 9 и живущихъ на испытаніи 29.

Ряз. свѣд. (1901 г.); Заѣришскій, т. I, № 146, стр. 124—125; Любимецкій, стр. 21; Россія, т. II, стр. 352; Вѣдомость, стр. 72—73.

647. Ново-Серафимовская мужская пустынь при селѣ Тепловкѣ, въ имѣніи, пожертвованномъ Саранскимъ мѣщаниномъ Захаріей Желудовымъ. Учреждена по опредѣленію Св. Синода отъ 8—22 марта 1905 г. за № 1228.

Церк. Вѣд. 1905, № 15.

ЖЕНСКІЕ:

Городъ Пенза.

648. Троицкій, 3 класса (съ 1764 г.) общежительный женскій монастырь. Основанъ въ 1691 году по грамотѣ патріарха Адріана на средства городскихъ и окрестныхъ жителей.

Храмовъ три: Троицкій, въ настоящее время по ветхости разобранный (приступлено къ сооруженію новаго храма); во имя преп. Александра Свирскаго, построенный въ 1770 году, и Духосошестввенскій, построенный въ 1864 году. Чтимая икона Божіей Матери „Всѣхъ скорбящихъ Радости“. Училище для дѣвицъ духовнаго званія съ 1871 года. Больница для монашествующихъ. Владѣеть 210 дес. земли и получаетъ изъ казны 337 р. 43 к.

Игуменія, монахинь 63, послушницъ 287.

Ряз. свѣд. (1901 г.); Заѣришскій, т. II, № 1247, стр. 361; Любимецкій, стр. 21; Россія, т. II, стр. 505; Вѣдомость, стр. 74—75.

Городищенскій уѣздъ.

649. Покровскій Шиханскій общежительный женскій монастырь въ 60 вер. отъ у. г. Городища, при дер. Новой Сели, при ручьѣ Селькѣ, впадающемъ въ р. Кеньшу.

Первоначально существовалъ подъ именемъ Покровской Шиханской богадѣльни, которая въ 1890 г. опредѣленіемъ Св. Синода была переименована въ общину, которая въ 1893 г. обращена въ монастырь, Игуменія. Монахинь 21, послушницъ 208.

Вѣдомость, стр. 74—75.

Инсарскій уѣздъ.

650. Знаменскій общежительный женскій монастырь, при селѣ Ключищахъ. Основанъ въ 1870 г. подъ видомъ женской общины, которая, по опредѣленію Св. Синода отъ 25—27 окт. 1900 г., переименована въ м—рь. Имѣетъ 100 дес. земли, Игуменія. Монахиня 1, послушницъ 94.

Зѣтривскій, т. I, № 131, стр. 120; Лябвнецкій, стр. 21; Церк. Вѣд. 1900, № 46; Вѣдомость стр. 74—75.

651. Параскево-Вознесенскій общежительный (съ 1884 г.), женскій монастырь, въ 40 вер. отъ у. г. Инсара, при дер. Пайгармѣ Рузаевской волости.

Учрежденъ подъ именемъ женской общины въ 1866 г. на средства, пожертвованныя ст. сов. Киселевой и нѣкоторыми крестьянами. Въ 1884 г. община переименована въ мон—рь. При немъ имѣется школа.

М—рь владѣетъ 928 дес. земли.

Игуменія. Монахинь 50, послушницъ 362.

Зѣтривскій, т. I, № 350, стр. 200; Лябвнецкій, стр. 21; Вѣдомость, стр. 74—75.

Городъ Керенскъ.

652. Керенскій Тихвинскій Богородицкій 3 класса (съ 1851 г.), общежительный женскій мона-

стырь, въ 1, в. отъ у. г. Керенска, на скатѣ одной изъ горъ, лежащей съ восточной стороны его, при р. Керенкѣ, въ 40 в. отъ станціи Московско-Казанской ж. д. „Тарбѣево“ и въ 50 в. отъ станціи Сызрано-Вяземской ж. д. „Пичелма“.

Основанъ въ 1683 г. по случаю явленія Тихвинской иконы Б. М.; въ 1764 г. былъ упраздненъ и обращенъ въ приходскую церковь; въ 1826 г. при этой церкви Керенскимъ купцомъ Діемъ Карповичемъ Снѣтковымъ была построена богадѣльня, которая въ 1848 г. была переименована въ общину; съ 1851 г. 15 дек. община переименована въ м—рь.

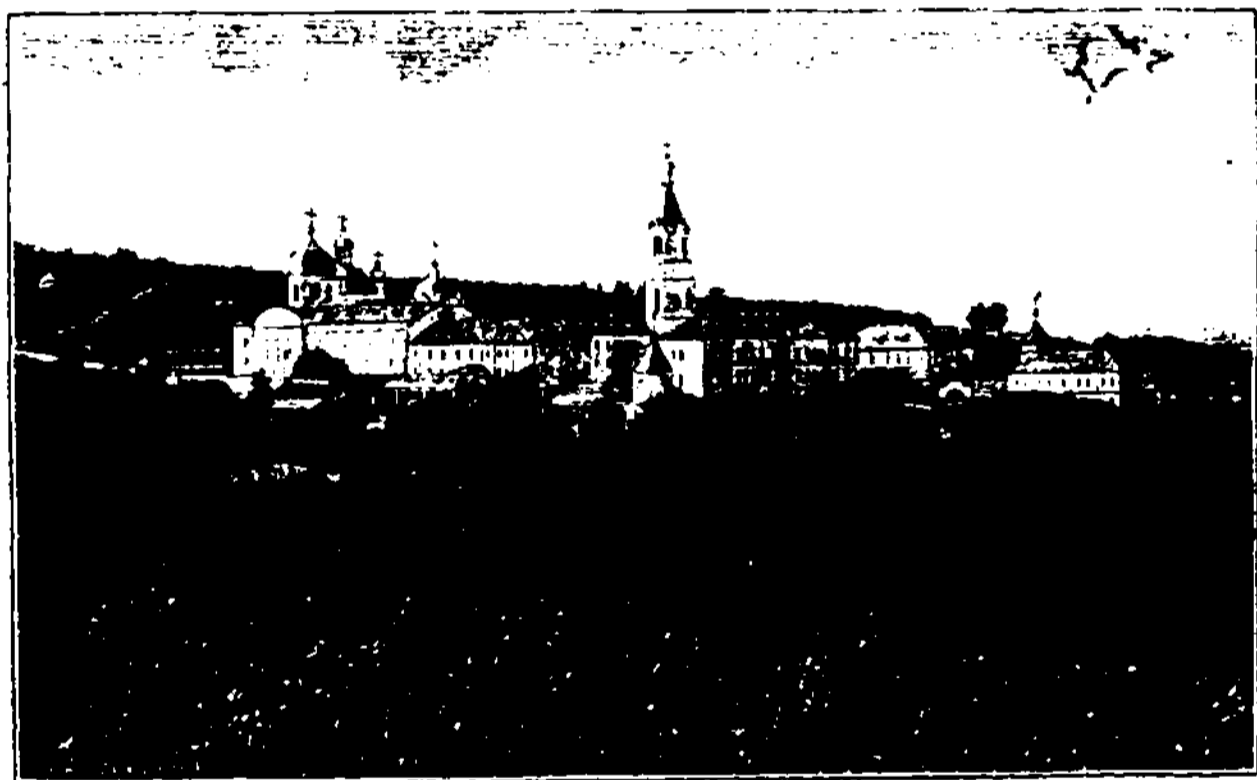

Керенскій Тихвинскій монастырь.

Храмовъ четыре, каменныхъ: 1) соборный, холодный 2-хъ этажный: внизу—въ честь Тихвинской иконы Б. М., на хорахъ—во имя св. Троицы и—въ честь Успенія Б. М. (построенъ въ 1762 г., перестроенъ въ 1854 г. и въ 1885 году); 2) въ колокольнѣ, надъ св. вратами—во имя св. Димитрія Ростовскаго (построенъ въ 1762 г. и перестроенъ въ 1853 г.); 3) въ честь иконы Б. М. „Живоносный Источникъ“—надъ источникомъ, гдѣ явилась Тихвинская икона Б. М. (по

строень въ 1811 г.); 4) больничный—во имя св. Николая Чудотворца (построень въ 1848 г.).

Въ м—рѣ находятся: 1) мѣстнотимая Тихвинская икона Б. М., явившаяся 14 юня 1681 г.; 2) древняя икона св. Николая чудотворца, которую жители г. Керенска берутъ на дома вмѣстѣ съ Тихвинской иконой Б. М. для служенія молебновъ; 3) серебряный крестъ и ковчежець съ перламутровой крышкой, въ коихъ хранятся частицы св. мощей (присланы въ 1850 и 1854 г. въ даръ м—рю іерусалимскимъ патріархомъ Мелетіемъ за пожертвованные ему — саккосъ и омофоръ). Крестные ходы совершаются изъ всѣхъ церквей г. Керенска 26 юня и 3 юля. Иконописная школа. Школа на 10 дѣвочекъ-сиротъ духовнаго званія. Больница.

Въ 7 вер. отъ мон—ря при дер. Щербаковкѣ — монастырскій хуторъ; при немъ деревянный храмъ во имя прп. Антонія и Θεодосія Печерскихъ (построень въ 1889 г.). М—рѣ владѣеть 848 дес. земли.

Игуменія. Монахинь 97, послушницъ 360.

Рив. свѣд. (1901 г.); свящ. І. Кантовъ, Керенскій Тихвинскій женскій монастырь, Пенза 1893, стр. 1—76; Звѣрицскій, т. I, № 488, стр. 258; Любимецкій, стр. 21; Россія, т. II, стр. 342; Вѣдомость, стр. 74—75.

Городъ Краснослободскъ.

653. Краснослободскій Успенскій 3 класса (съ 1860 г.) общежительный женскій монастырь, въ $\frac{1}{2}$ в. отъ у. г. Краснослободска, на лѣвомъ берегу р. Мокши, въ 50 в. отъ станціи Московско-Казанской жел. дор. „Арапово“.

На мѣстѣ упраздненнаго Покровскаго женскаго м—ря основанъ въ 1809 г. Краснослободскимъ купцомъ Абрамомъ Димитріевичемъ Муромцевымъ подъ именемъ Успенской богадѣльни, которая въ 1827 г. была переименована въ общину, а въ 1861 г. въ м—рѣ.

Храмовъ два: 1) въ честь Успенія Б. М. (освященъ въ 1816 г.) съ двумя придѣлами: во имя свв. апост. Петра и Павла и во имя свв. Антонія и Феодосія Печерскихъ (освящены въ 1822 г.); 2) въ честь Вознесенія Господня съ двумя придѣлами. Въ м—рѣ находятъся двѣ мѣстнотимыя иконы Б. М.: 1) Феодоровская (съ 1847 г., снимокъ съ чудотворной, находящейся въ г. Костромѣ), 2) „Отрада и Утѣшеніе“ (съ 1876 г. снимокъ съ Ватопедской иконы на Аѳонѣ). Иконо-

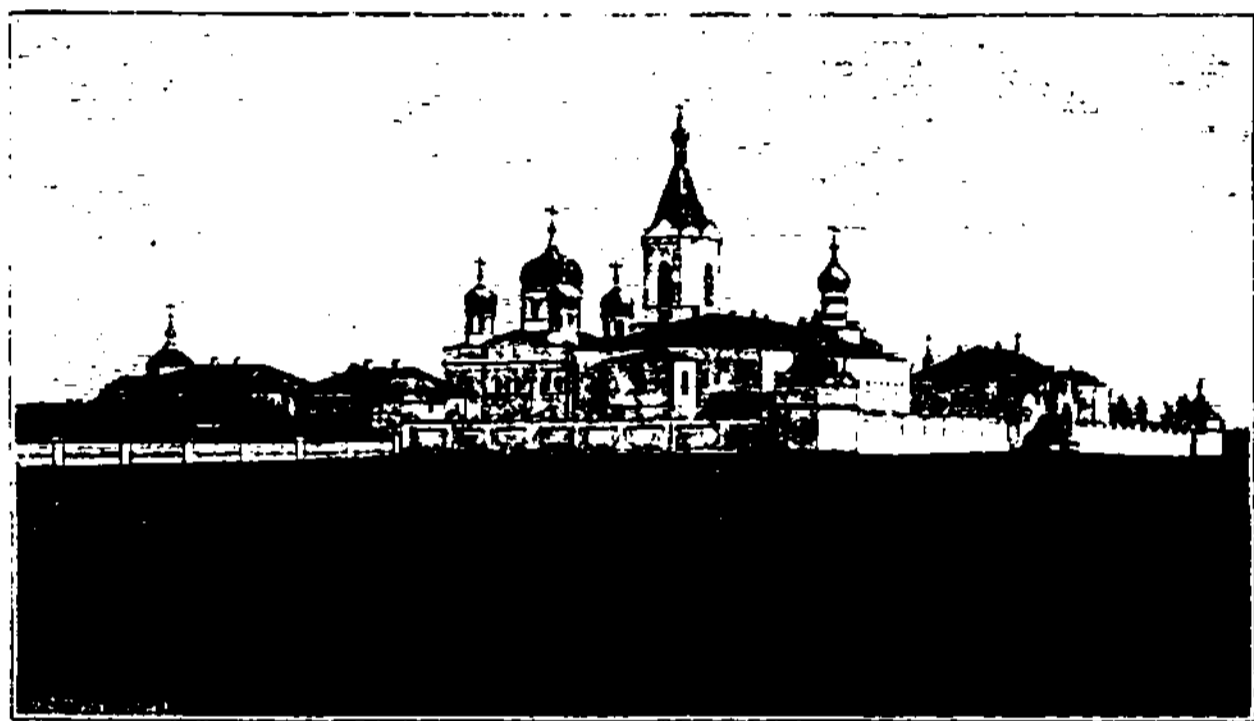

Краснослободскій Успенскій монастырь.

писная мастерская. Школа грамоты. Гостинница для богомольцевъ. М—рѣ владѣтъ 678 дес. земли.

Игуменія. Монахинь 78, послушницъ 350.

Рян. свѣд. (1901 г.); свящ. І. Бѣлаевъ, Краснослободскій Успенскій женскій монастырь, Пенза 1878, стр. 1—56; статья Н. Проппа (см. выше № 642), стр. 28; Заѣрнскій, т. I, № 534, стр. 273; Любимецкій, стр. 21; Россія, т. II, стр. 347; Вѣдомость, стр. 74—75.

Краснослободскій уѣздъ.

654. Александрo-Невскій общежительный женскій монастырь, на Флегонтовой горѣ, близъ деревни Кимляй. Основанъ въ 1896 г. подъ именемъ Кимляйской Флегонтовской женской общины, которая, по

опредѣленію Св. Синода отъ 4—18 іюля 1901 г., обращена въ м—рь. Игум., монахинь 2, послушницъ 155.

Церк. Вѣд. 1901, № 30; Россія, т. II, стр. 353; Вѣдомость, стр. 74—75.

655. Троицкій Ковыляевскій общежительный женскій монастырь, въ 30 вер. отъ у. г. Краснослободска, на лѣв. бер. р. Урея, при селѣ Ковыляяхъ.

Существуетъ съ 1842 г. сначала подъ видомъ богадѣльни, которая въ 1865 г. переименована въ женскую общину; въ 1875 г. община была преобразована въ общежительный м—рь. Получаетъ до 9.000 руб. дохода съ земли, процентовъ и приношеній; при немъ устроено женское училище. Владѣетъ 762 дес. земли.

Игуменія. Монахинь 93, послушницъ 279.

Звѣривскій, т. I, № 514, стр. 268; Любинецкій, стр. 21; Россія, т. II, стр. 348; Вѣдомость, стр. 74—75.

Городъ Мокшаны.

656. Мокшанскій Казанскій общежительный женскій монастырь, въ 2 в. отъ г. Мокшанъ и въ 20 в. отъ станціи Сызрано - Вяземской жел. дороги „Рамзай“.

Основанъ въ 1861 году при Казанскомъ кладбищенскомъ храмѣ г. Мокшанъ, а въ 1881 году переименованъ въ общежительный монастырь. Храмовъ два: Казанскій, выстроенный въ 1855 году, съ Никольскимъ придѣломъ, и соборный во имя св. Троицы, освященный въ 1883 году. Пріютъ—училище для дѣвочекъ-сиротъ. М—рь владѣетъ 580 дес. земли.

Игуменія. Монахинь 90, послушницъ 411.

Рев. свѣд. (1901 г.); Звѣривскій, т. I, № 56, стр. 91; Любинецкій, стр. 21; Россія, т. II, стр. 503; Вѣдомость, стр. 74—75.

Городъ Нижній-Ломовъ.

657. Успенскій общежительный (съ 1880 г.), женскій монастырь, при г. Нижнемъ-Ломовѣ.

Устроенная купцомъ Волковымъ при кладбищенской церкви богадѣльня въ 1849 г. была обращена въ женскую общину, съ принятіемъ ея подъ покровительство духовнаго и гражданскаго начальствъ. Въ 1880 г. община переименована въ общежительный мон—рь. При немъ имѣется училище. Онъ влад. 841 дес. земли.

Игуменія. Монахинь 55, послушницъ 256.

Звѣрловскій, т. I, № 535, стр. 273; Лобянецкій, стр. 21; Россія, т. II, стр. 497; Вѣдомость, стр. 74—75.

Саранскій уѣздъ.

658. Тихвинскій общежительный женскій монастырь близъ села Куриловки, при р. Амордѣ, въ Чуфаровской волости, въ 8 в. отъ села Ромоданова (почт. отд.), въ 8 в. отъ станціи Московско-Казанской жел. дороги: „Темрязань“, въ 35 в. отъ у. г. Саранска.

Учрежденъ въ 1860 г. подъ именемъ Серафимовской Куриловской общины, на средства отставнаго штабсъ-ротмистра Африкана Васильевича Теплова; въ 1890 г. переименованъ въ монастырь.

Храмовъ два: 1) каменный, построенъ въ 1835 г. въ честь Тихвинской иконы Б. М., съ двумя придѣлами: въ честь Смоленской иконы Б. М. и безплотныхъ силъ небесныхъ; 2) каменный, построенный въ 1894 г., въ честь Воздвиженія Креста Господня, съ двумя придѣлами въ честь Усѣкновенія главы св. Іоанна Предтечи и во имя св. Николая Чудотв. Въ монастырѣ находится чтимая Тихвинская икона Б. М.

М—рь владѣетъ 306 дес. земли.

Игуменія. Монахинь 39, послушницъ 221.

Рѣв. свѣд (1901 г.); Лобянецкій, стр. 21; Вѣдомость, стр. 74—75

659. Троицкій Чуфаровскій общежительный (съ 1885 г.), женскій монастырь, при селѣ Чуфаровѣ, въ 36 вер. отъ у. г. Саранска, при р. Амордѣ.

Существовавшая съ 1867 г. при Троицкой церкви богадѣльня въ 1877 г. обращена въ женскую общину на средства купчихи Трофимовой, пожертвовавшей 425 дес. земли. Въ 1885 г. община переименована въ общежительный м—рь.

Игуменія. Монахинь 44, послушницъ 171.

Зѣвревскій, т. I, № 527, стр. 271; Любимецкій, стр. 21; Вѣдомость, стр. 74—75.

660. Зиновская Рождество-Богородицкая женская община при дер. Зиновкѣ. Преобразована въ общину изъ богадѣльни по опредѣленію Св. Синода отъ 15—22 октября 1903 года.

Церк. Вѣд. 1903, № 45.

39.

ПЕРМСКАЯ ГУБЕРНІЯ.

I.

Пермская и Соликамская еяръхія.

(Епархіальный городъ Пермь.)

Монастырей мужскихъ 4, женскихъ 6, всего 10.

Монашествующихъ мужчинъ 178, женщинъ 606, всего 784.

МУЖСКІЕ:

Городъ Пермь.

661. Архіерейскій домъ въ самомъ городѣ (станція Пермской жел. дороги). Владѣеть 157 дес. земли.

Любимецкій, стр. 22.

Осинскій уѣздъ.

662. Бѣлогорскій Свято - Николаевскій 2-го класса (съ 1904 г.) православно-миссіонерскій общежительный мужской монастырь, въ 95 вср. отъ губ. г. Перми (желѣзн. дор. станція), въ 5 вер. отъ у. г. Осы (почтовая станція и пристань на р. Камѣ), по близости Югокнауфскаго завода, на Бѣлой горѣ.

Открытъ въ 1893 г., а утвержденъ Св. Синодомъ 30 янв. 1897 г.; основанъ и устроенъ бывш. Перм. епарх. миссіонеромъ протоіереемъ Стефаномъ Луканинымъ на землѣ, пожертвованной крест. Бымовскаго завода Гладышевымъ въ колич. 3 десят. Первый инокъ м—ря и его настоятель іеромонахъ Варлаамъ, въ м—рѣ крест. Вас. Евф. Коноплевъ, былъ до обращенія въ православіе изъ раскола извѣстнымъ начетчикомъ австрійскаго согласія. Въ м—рѣ принятъ уставъ Аѳонской горы.

Храмовъ въ м—рѣ два: 1) въ честь Иверской иконы Божіей Матери, полукаменный, двухъэтажный; въ верхнемъ этажѣ одинъ престолъ освященъ въ 1895 г., въ нижнемъ этажѣ—престолъ въ честь Всѣхъ Святыхъ, освященъ 1 окт. 1896 года Первый деревянный храмъ въ честь Св. Николая, устроенный въ 1894 г., сгорѣлъ въ 1897 г.; новый построенъ въ 1904 г.

Въ м—рѣ имѣется мѣстнотимая Иверская икона Божіей Матери, копія съ иконы, находящ. въ Иверск. м—рѣ на Аѳонѣ. Въ недѣлю Всѣхъ Святыхъ бываетъ крестный ходъ изъ завод. и сельск. церквей въ м—рѣ для совершенія молебна у Царскаго креста, воздвигнутаго въ 1891 г. При м—рѣ имѣется церковно-приходская школа грамоты, и помѣщается 20 мальчиковъ сиротъ. М—рѣ владѣеть 590 дес. земли.

Въ г. Перми м—рѣ имѣеть молитвенн. домъ съ помѣщеніемъ для братіи м—ря.

Игумень. 24 монаха, 126 послушниковъ.

Ряз. свѣд. (1901 г.); Историческія свѣдѣнія о возмещеніи и устройствѣ Вѣдлогорскаго Свято-Николаевскаго мужского православно-миссіонерскаго монастыря въ Пермской епархіи, Пермь 1894, стр. 1—108; Извѣстія Вѣдлогорскаго Свято-Николаевскаго православно-миссіонерскаго мужского общежительнаго монастыря, находящагося въ Осивскомъ уѣздѣ, Пермской епархіи, Пермь 1897, стр. 1—31; свѣд. Іаковъ Шестаковъ, Краткая исторія возмещенія Свято-Николаевскаго миссіонерскаго мужского общежительнаго монастыря на Вѣдой горѣ, Осинскаго у., Пермской губ., Пермь 1900, стр. 1—21; Вѣстникъ ПВВМР, № 12—13; Моск. Вѣд. 1902, отъ 21 іюля и 10 августа; Церк. Вѣд. 1904, № 26; Вѣдомость, стр. 74—75.

П р и н е м ь:

663. Серафимовскій мужской скитъ въ 3 вер. отъ монастыря.

Основанъ въ 1903 г. въ память торжества открытія св. мошей преп. Серафима Саровскаго.

Городъ Соликамскъ.

664. Троицкій 2 класса (съ 1907 года) общежительный мужской монастырь въ самомъ городѣ, на западной сторонѣ, на берегу р. Усолки, въ 12 в. отъ пристани Боровой на р. Камѣ и въ 32 в. отъ станціи Пермской ж. д. „Веретье“.

Онъ существовалъ уже во 2-ой половинѣ XVI в. подъ именемъ Вознесенскаго, въ 1608 г. перестроенъ, въ 1764 г. упраздненъ, въ 1771 г. въ него переведенъ Троицкій Истобенскій 3 класса м—ръ Вятской губ.; въ 1775 г. въ него переведенъ еще Пыскорскій Спасо-Преображенскій м—ръ, который съ 1781 г. былъ переведенъ въ Пермь (нынѣ архіерейскій домъ).

Храмовъ два каменныхъ: 1) лѣтній во имя св. Троицы съ теплымъ придѣломъ въ честь Благовѣщенія Пресвятой Богородицы; 2) надъ колокольней, 2-хъ этажный: вверху лѣтній—въ честь Вознесенія Господня, внизу теплый—въ честь иконы БМ. Всѣхъ Скорбящихъ Радости.

Въ м—рѣ находится мѣстночтимая икона Богоматери Всѣхъ Скорбящихъ Радости, принесенная въ

1771 г. изъ упраздненнаго Троицкаго Истобенскаго м--ря Вятской губ.

М—рь владѣеть 369 дес. земли и получаетъ изъ казны 711 р. 42 к. и взамѣнъ угодій 42 р. 84 к.

Архим.; іеромонаховъ 4, іеродіаконовъ 2, монаховъ 9, послушниковъ рясофорныхъ 4 и живущихъ по паспортамъ 7.

Ряз. свѣд. (1901 г.); Заѣрвскій, т. I, № 126, стр. 118—119; Строевъ, столб. 944—945, 952; Любавецкій, стр. 22; Церк. Вѣд. 1907, № 9; Вѣдомость, стр. 74—75.

ЖЕНСКІЕ:

Городъ Пермь.

665. Пермскій Успенскій 3 класса общежительный женскій монастырь въ самомъ городѣ.

Учрежденъ подъ именемъ женской общины въ 1874 г. на средства купцовъ Фед. и Григ. Каменскихъ, которые пожертвовали усадебное мѣсто съ постройками для богадѣльни и 50 тысячъ руб. Кромѣ того, городъ пожертвовалъ 9 десят. земли, на которой Каменскіе обязались устроить каменную церковь и всѣ необходимыя для общины постройки вмѣстѣ съ зданіемъ епархіальн. женск. училища. Въ 1881 г. община переименована въ общежительный мон—рь безъ всякаго содержанія отъ казны.

Въ м—рь находятся двѣ чтимыя иконы Бож. Матери: Казанская и Черниговская-Ильинская (последняя принесена изъ Троице-Сергіевой лавры).

Вокругъ м—ря совершаются крестные ходы 8 іюля и въ 10-ое воскресенье послѣ Пасхи.

Игуменія. Монахинь 48, послушницъ 189.

Заѣрвскій, т. I, № 541, стр. 275; Вѣдомость, стр. 76—77.

Красноуфимскій уѣздъ.

666. Боголюбскій общежительный женскій монастырь въ селѣ Сарсахъ-Вторыхъ.

Основанъ по опредѣленію Св. Синода отъ 9 ноября 1901—11 марта 1902 г. для просвѣщенія черемисовъ—язычниковъ и татаръ—магометанъ, на средства завѣдующаго мѣстнымъ миссіонерскимъ станомъ миссіонера архимандрита Зосимы, пожертвовавшаго, кромѣ построенныхъ имъ монастырскихъ корпусовъ, капиталъ въ 30 тыс. руб., на участкѣ земли въ количествѣ 50 дес., пожертвованныхъ мѣстными землевладѣльцами Н. и Л. Кунгурцевыми. Школа—пріютъ на 20 мальчиковъ для обученія грамотѣ и столярному ремеслу. Школа—пріютъ на 20 дѣвочекъ.

Богадѣльня для престарѣлыхъ и немощныхъ изъ новообращенныхъ инородцевъ.

Церк. Вѣд. 1902, № 12.

Городъ Кунгуръ.

667. Кунгурскій Іоанно-Предтеченскій общежительный женскій монастырь въ самомъ городѣ.

Подъ именемъ общины, служившей пріютомъ для вдовъ и сиротъ, существовалъ съ 1822 г.; въ 1851 г. она была принята въ вѣдѣніе и подъ покровительство духовнаго и гражданскаго начальства съ тѣмъ, чтобы оставалась при тѣхъ же способахъ содержанія, коими пользовалась доселѣ, а въ 1868 г. переименована въ общежительный монастырь.

При м—рѣ имѣется училище для дѣвочекъ.

М-рь владѣетъ 139 дес. земли.

Игуменія. Монахинь 48, послушницъ 169.

Зѣврисскій, т. 1, № 219, стр. 157; Любимецкій, стр. 21; Вѣдомость, стр. 76—77.

Соликамскій уѣздъ.

668. Красносельскій Іоанно-Предтеченскій 3 класса общежительный женскій монастырь въ селѣ Красномъ, въ 1¹/₂ в. отъ у. г. Соликамска.

Учрежденъ въ 1891 г. въ видѣ женской общины, которая въ 1894 г. была обращена въ монастырь.

Храмъ во имя св. Іоанна Предтечи.
Игуменія. Монахинь 22, послушницъ 127.

Вѣдомость, стр. 76—77.

669. Пешнигортскій Стефановскій общежительный женскій монастырь въ деревнѣ Пешнигортѣ, въ 200 верстахъ отъ уѣз. гор. Соликамска и 198 вер. отъ г. Перми.

Учрежденъ опредѣленіемъ Св. Синода отъ 27 авг. — 9 сентября 1903 г. за № 4035, въ память 500-лѣтія со дня кончины еп. Стефана Пермскаго, просвѣтителя зырянъ, по мысли свящ. Іакова Шестакова, въ видѣ женской общины, которая въ 1905 году обращена въ монастырь.

Храмъ одинъ, во имя св. Стефана Пермскаго, освященъ 26 ноября 1896 г.

Крестный ходъ — въ девятую пятницу въ село Кудымкорь съ иконою св. Стефана Пермскаго.

При общинѣ имѣется школа для дѣвочекъ инородокъ (пермячекъ), при ней пріютъ для сиротъ—инородокъ.

Церк. Вѣд. 1903, № 38 и 47; 1905, № 10.

670. Обвинскій Верхъ-Язвенскій Успенскій общежительный женскій монастырь въ селѣ Верхъ-Язвенскомъ, Обвинское тожъ, при р. Язвѣ, въ 210 в. къ югу отъ у. г. Соликамска.

Существовалъ съ конца XVII столѣтія; былъ основанъ въ 1686 г. и былъ мужскою пустынью; въ 1764 г. былъ упраздненъ; въ 1790 г. окончательно прекратилъ свое существованіе, находящееся около него село еще въ 1781 г. сдѣлано уѣзднымъ городомъ подъ именемъ Обвинска, но при Александрѣ I снова обращено въ село. Нынѣшній женскій монастырь основанъ по ходатайству мѣстныхъ жителей, по опредѣленію Св. Синода отъ 16 февраля—1 марта 1905 г.

Зѣвревскій, т. II, № 712, стр. 92—93; Церк. Вѣд. 1905, стр. № 12 и 13.

II.

Екатеринбургская и Ирбитская епархія.

(Епархіальный городъ Екатеринбургъ.)

Монастырей мужскихъ 4, женскихъ 9, всего 13.

Монашествующихъ мужчинъ 291, женщинъ 2038, всего 2329.

МУЖСКІЕ:

Городъ Екатеринбургъ.

671. Архіерейскій домъ въ самомъ городѣ. Владѣть 157 дес. земли.

Любимцевъ, стр. 22.

Городъ Верхотурье.

672. Верхотурскій Николаевскій 2-го класса общежительный мужской монастырь, въ самомъ городѣ.

Основанъ въ 1604 г. инокомъ Іоною Пошехонцемъ, по повелѣнію ц. Бориса Годунова, давшаго грамоту Неудачѣ Остафьеву Плещееву и головѣ на Верхотурьѣ Матвѣю Хлопову, въ которой предписывалось снабдить м—рь всѣмъ необходимымъ для церковнаго служенія и содержанія мон—ря. 12 сентября 1904 года мон—рь торжественно праздновалъ трехсотлѣтній юбилей со времени основанія.

Храмовъ пять: 1) древній во имя св. Николая, съ придѣломъ во имя св. Димитрія Солунскаго, деревянный, устроенный Іоною Пошехонцемъ; 2) въ честь Преображенія Господня, съ придѣлами: въ честь Благовѣщенія и во имя св. архангела Михаила; 3) во имя свв. прав. Симеона и Анны пророчицы, надъ мон—скими вратами (освященъ въ 1858 году); 4) въ честь Покрова Пресв. Богородицы (построенъ на мѣстѣ приходшеи въ началѣ XVIII в. въ ветхость церкви Успенія Пресв. Богородицы); 5) соборный каменный во

имя св. Симеона Верхотурскаго (оконченъ постройкой въ 1873 г.).

Въ мон—рѣ почиваютъ мощи св. правед. Симеона, Верхотурскаго чудотворца, перенесенныя 12 сентября 1704 г. изъ села Меркушина, въ 50 вер. отъ Верхотурья, гдѣ жилъ и скончался въ 1642 г. праведн. Симеонъ и гдѣ въ 1692 г. были явлены его мощи; онѣ покоятся теперь въ серебряной, вызолоченной ракъ, устроенной въ 1864 г. усердіемъ жителей г. Верхотурья.



Верхотурскій Николаевскій монастырь.

Въ мон—рѣ хранятся собственноручныя записи митроп. Игнатія объ открытіи мощей праведн. Симеона Верхотурскаго.

М-рѣ владѣеть 260 дес. земли и получаетъ изъ казны 484 р. 44 к.

Игумень. Монаховъ 18, послушниковъ 158.

Ред. свѣд. (1901 г.): И. Токмаковъ, Историко-статистическое и археологическое описаніе города Верхотурья съ уѣдомъ, въ связи съ историческимъ сказаніемъ о житіи св. праведнаго Симеона, Верхотурскаго чудотворца, съ приложеніемъ свидѣтельствъ о благодѣльныхъ знаменіяхъ, явленныхъ имъ страдающему человечеству, в краткой исторіи Верхотурскаго Николаевскаго монастыря, М. 1899 (исторія м—ря на стр. 245—266); Звѣриискій, т. 1, № 312, стр. 188; Строевъ, столб. 948—949; Любимецкій, стр. 22; Прав. Бог. Энцикл. т. V, столб. 353; Вѣстникъ ПВВМР., № 11; Вѣдомость, стр. 24—25.

Ирбитскій уѣздъ.

673. Кыртомскій Крестовсздвиженскій общежительный мужской монастырь въ 60 в. отъ зашт. г. Алапаевска (Нейво-Алапаевское почт. тел. отд.) и въ 110 в. отъ у. г. Ирбита. Основанъ въ 1891 г. монахомъ Адрианомъ, который здѣсь и погребенъ. Храмовъ два: оба въ честь Воздвиженія Креста Господня. Одинъ освященъ въ 1891 году, другой въ 1900 году.

Игумень. Монаховъ 14, послушниковъ 67.

Гви. свѣд. (1901 г.): Прыводы и церкви Екатеринбургской епархіи, Екатеринбургъ 1902 стр. 213; Прав. Бог. Энцикл., т. V, столб. 353; Церк. Вѣд. 1904, № 3; Вѣдомость, стр. 26—27.

Шадринскій уѣздъ.

674. Далматовскій Успенскій 3-го класса общежительный (съ 1904 г.) мужской монастырь, въ 54 вер. отъ у. г. Шадринска, въ 524 вер. отъ г. Перми, на лѣвомъ бер. р. Исети, при впаденіи въ нее рѣки Течи, въ заштатномъ городѣ Далматовѣ.

Основанъ въ 1644 г. инокомъ Богоявленскаго Невьянскаго м—ря (упраздн.) Далматомъ (въ мірѣ Тобол. казакъ, награжд. за службу дворянствомъ, Дим. Ив. Мокринскій), который для себя выкопалъ здѣсь пещеру; спустя нѣкоторое время вокругъ его пещеры поселилось еще нѣсколько отшельниковъ; обитель, называвшаяся Исетско-Далматовой пустынью, въ 1651 г. была сожжена калмыками, а братія ея, за исключеніемъ старца Далмата, была перебита; въ 1662 и 1664 г. мон—рь былъ разрушенъ бунтовавшими башкирами; во время послѣдующихъ бунтовъ башкировъ м—рь не пострадалъ, такъ какъ былъ окруженъ стѣною съ бойницами и щитами, укрѣпленъ артиллеріей и снабженъ разнымъ вооруженіемъ, жалованнымъ ц. Θεодоромъ Алексѣевичемъ въ 1682 г., присланнымъ так-

же изъ камскихъ заводовъ; но зато сильно опустошены были принадлежавшія ему селенія; въ 1764 г. м—ръ положенъ въ 3-емъ классѣ съ отобраніемъ всѣхъ земельныхъ владѣній; до 1777 г. м—ръ управлялся архимандритами, а съ этого года—игуменами; по причинѣ упадка м—ря, для его благоустроенія, по ходатайству Владиміра, еп. Екатеринбург., въ м—рѣ введено въ 1904 г. общежитіе по уставу Коневской обители.

Храмы: 1) соборный, въ честь Успенія Пресв. Богородицы, каменный, построенъ въ 1717 г. первымъ настоятелемъ, въ санѣ архимандрита, Исаакиемъ, сыномъ основателя, на мѣстѣ прежней деревянной; придѣлъ—во имя преп. Димитрія Прилуцкаго, построенъ одновременно съ главнымъ храмомъ; 2) во имя св. ап. Іоанна Богослова, построенъ въ настоятельство Исаакія же; 3) Димитріевскій.

Въ м—рѣ находится чудотворная икона Успенія Божіей Матери, принадлежавшая старцу Далмату, чудесно сохранившаяся во время всѣхъ пожаровъ въ обители.

Въ часовнѣ, поставленной надъ могилой старца-инока Далмата († 1697 г.) хранятся его клобукъ, мантия и его портретъ; въ м—рѣ хранится шишакъ и кольчуга татарина Илигея, перваго жертвователя м—ря и владѣльца этой мѣстности во время основанія м—ря. При м—рѣ 2 церковно-приход. школы—двухклассная и одноклассная.

При з. г. Далматовѣ м—ръ имѣеть 13 дес. пашни и лѣсу березов., 22 дес. сѣнокос., 4 озера и 6-поставн. мельницу; въ Камышл. у., въ 25 в. отъ м—ря—120 д. пашни, лѣсу и луговъ; отъ казны м—ръ получаетъ содержанія 711 р. 72 к. въ годъ.

Игумень. 19 монаховъ, 12 послушниковъ.

Протоіерей Григорій Плотниковъ, Очерки бѣдствій Далматовскаго монастыря и частью края съ 1644 по 1743 годъ (въ чтеніяхъ Общ. Ист. и Древн. Росс. 1868, кн. 1, стр. 72—114); Заѣрвинскій, т. II, № 776, стр. 121—122; Строевъ, столб. 947; Любавецкій, стр. 22; Прав. Бог. Энцикл., т. V, столб. 353; Церк. Вѣд. 1904, № 33; Вѣдомость, стр. 26—27.

ЖЕНСКІЕ:

Городъ Екатеринбургъ.

675. Екатеринбургскій Ново - Тихвинскій 1 класса (съ 1822 года) женскій монастырь въ самомъ городѣ. Основанъ въ 1796 году въ видѣ общины, въ 1809 году переименованъ въ общежительный монастырь. Храмовъ 6: 1) Успенскій съ придѣлами въ честь Тихвинской иконы Б. М. и Рождества св. Іоанна Предтечи (построенъ въ 1782 году); 2) во имя св. Александра Невского съ придѣлами во имя Воскресенія Христова и св. Николая Чудотворца; 3) въ честь иконы Б. М. Всѣхъ Скорбящихъ Радости; 4) въ честь Введенія во храмъ Пр. Богородицы; 5) во имя св. Феодосія Тотемскаго (построенъ въ 1866 году); 6) во имя Всѣхъ Святыхъ (строящійся).

Въ м—рѣ находятся двѣ мѣстнотимая иконы Б. М.: Тихвинской въ соборномъ храмѣ (съ 1811 г.) и Всѣхъ Скорбящихъ Радости въ трапезномъ.

Во владѣніи монастыря два земледѣльческіе хутора: Булзинскій и Елизаветскій. При Булзинскомъ храмъ во имя преп. Симеона Верхотурскаго съ придѣломъ во имя святой Маріи Магдалины; при Елизаветскомъ храмъ во имя Всемиловитаго Спаса съ придѣлами во имя святой великомученицы Параскевы и въ честь собора Архистатига Михаила (построенъ въ 1872 г.). 26 іюня ежегодно совершается крестный ходъ вокругъ монастыря.

Церковно-приходская школа на 62 дѣвочки и пріютъ на 10 дѣвочекъ для сиротъ духовнаго званія. Больница на 20 кроватей и богадѣльня для 80 престарѣлыхъ сестеръ.

М-рѣ владѣеть всего 772 дес. земли и получаетъ изъ казны 1659 р. 47 коп.

Игуменія. Монахинь 110, рясофорныхъ 7, бѣлицъ 105, послушницъ 770.

Рш. сѣд. (1901 г.); Н. П. Штейфельдъ, Историческій очеркъ столѣтія Екатеринбургскаго Новотихвинскаго первокласснаго дѣвичьяго монастыря, Екатеринбургъ, 1901, стр. 4 ином.+58; Настоятельница Екатеринбургскаго Новотихвинскаго дѣвичьяго монастыря игуменія Магдалина (біографическій очеркъ ея, кончина и погребеніе), Екатеринбургъ 1893, стр. 1—25; Зѣрянскій, т. I, № 344, стр. 198; Строевъ, столб. 952; Любимецкій, стр. 22; Вѣстникъ, ПВВМР, № 8 и 9; Прав. Бог. Энцикл., т. V, столб. 353; Вѣдомость, стр. 26—27.

Екатеринбургскій уѣздъ.

676. Казанско-Богородицкій общежительный женскій монастырь въ Каслинскомъ заводѣ.

Учрежденъ въ 1871 году подъ видомъ женскаго общежитія, приписного съ 1878 г. къ Екатеринбургскому Новотихвинскому монастырю; по опредѣленію Св. Синода отъ 31 января — 16 февраля 1901 года Каслинское женское общежитіе обращено въ самостоятельную женскую общину, которая по опредѣленію Св. Синода отъ 28 апрѣля—7 мая 1904 года за № 2254 переименована въ монастырь.

Храмовъ одинъ каменный въ честь Казанской иконы БМ. (построенъ въ 1882 г.).

Во владѣніи м—ря находится 394 десятины земли.

Церковно-приходская школа на 60 дѣвочекъ.

Игуменія. Монахинь и послушницъ 100.

Зѣрянскій, т. I, № 244, стр. 182; Прав. Бог. Энцикл., т. V, столб. 364; Екатеринбург. Ев. Вѣд. 1901, № 9; Церк. Вѣд. 1901, № 9 и 20; 1904, № 21; Вѣдомость, стр. 26—27.

Городъ Верхотурье.

677. Покровскій общежительный женскій монастырь въ самомъ городѣ.

Учрежденъ въ 1896 году въ видѣ общины, которая по опредѣленію Св. Синода отъ 17—31 января 1907 года обращена въ монастырь.

Игуменія. Монахинь 20, послушницъ 40.

Зѣрянскій, т. I, № 372, стр. 206—207; Строевъ, столб. 949; Прав. Бог. Энцикл., т. V, столб. 354; Церк. Вѣд. 1907, № 9; Вѣдомость, стр. 26—27.

Верхотурскій уѣздъ.

678. Скорбященскій Нижне-Тагильскій женскій монастырь при Нижне-Тагильскомъ заводѣ. Возникъ въ 1883 г. подъ видомъ богадѣльни, преобразованной въ 1902 г. въ женскую общину, которая по опредѣленію Св. Синода отъ 22 сентября—2 октября 1904 г. переименована въ монастырь.

Храмовъ два: 1) въ честь иконы БМ. Всѣхъ Скорбящихъ Радости; 2) въ честь Вознесенія Господня, съ придѣлами во имя св. Николая чудотворца и преп. Серафима Саровскаго (постройка начата въ 1904 г.).

Игуменія. Сестеръ 90.

Церк. Вѣд. 1904, № 44.

Ирбитскій уѣздъ.

679. Красносельскій Введенскій женскій монастырь, въ 73 вер. отъ у. г. Ирбита по Тюменскому почтов. тракту, при р. Ницѣ и близъ села Краснаго.

Основанъ въ 1883 г. подъ видомъ женской общины, которая въ 1900 г. была обращена въ монастырь.

Игуменія. Монахинь 21, послушницъ 108.

Зѣврисскій, т. I, № 104, стр. 111; Прав. Бог. Энцикл., т. V, столб. 353; Вѣдомость, стр. 26—27.

Камышловскій уѣздъ.

680. Каменскій Преображенскій общежительный женскій монастырь при Каменскомъ заводѣ (почт.-телегр. контора) въ 2 в. отъ станціи „Островской“ Пермской жел. дор. и въ 70 в. отъ у. г. Камышлова.

Основанъ въ 1821 году крестьянкой Владимірской губерніи Анной Ивановой; въ 1860 г. обращенъ въ общину съ укрѣпленіемъ угодій, пожертвованныхъ дочерью мастерового Ворониной.

Храмовъ два: 1) соборный въ честь Преображенія Господня, съ двумя придѣлами: южнымъ въ честь Благовѣщенія БМ. и сѣвернымъ во имя св. Николая Чудотворца (построенъ въ 1870 году); 2) домовый въ честь Казанской иконы БМ. (построенъ въ 1862 году). 6 августа совершается крестный ходъ вокругъ обители.

Школа грамоты съ 1860 года.

Игуменія. Монахинь 21, послушницъ 87, бѣлицъ 77.

Гл. свѣд. (1902 г.); Заѣрнискій, т. I, № 388, стр. 211; Прав. Бог. Энцикл. т. V, столб. 353; Вѣдомость, стр. 26—27.

681. Колчеданскій Покровскій женскій монастырь, при селѣ Колчеданскомъ, близъ р. Исети, въ 60 в. къ юго-западу отъ у. г. Камышлова.

Учрежденъ въ 1865 г. подъ видомъ женской общины, которая по опредѣленію Св. Синода отъ 19 сентября—6 октября 1901 года переименована въ монастырь.

Заѣрнискій, т. I, № 254, стр. 165; Прав. Бог. Энцикл., т. V, столб. 353; Церк. Вѣд. 1901, № 42, Вѣдомость, стр. 26--27.

Шадринскій уѣздъ.

682. Верхтеченскій Троицкій общежительный (съ 1868 г.) женскій монастырь, въ 68 вер. отъ уѣзднаго г. Шадринска, при р. Течѣ и селѣ Верхъ-Теченскомъ.

Подъ именемъ женской общины учрежденъ при Троицкой кладбищенской церкви въ 1860 г. Въ 1868 г. община переименована въ м—рь съ числомъ монахинь, кромѣ игуменьи и казначей, изъ 15 лицъ и съ составомъ причта изъ священника и причетника, безъ всякаго пособія отъ казны.

При м—рѣ имѣется школа для дѣвочекъ.

Прав. Бог. Энцикл., т. V, столб. 353; Вѣдомость, стр. 26—27.

683. Усть-Караболъская Покровская женская община въ 150 в. отъ у. г. Шадринска въ сельцѣ Усть-Караболкѣ.

Учреждена въ 1900 г.

Прав. Бюл. Энцикл., т. V, столб. 354; Вѣдомость, стр. 26—27.

40.

Подольская губернія.

Подольская и Брацлавская епархія.

(Губернскія и епархіальный города Каменецъ-Подольскъ.)

Монастырей мужскихъ 0, женскихъ 6, всего 12.

Монашествующихъ мужчинъ 125, женщинъ 518, всего 643.

МУЖСКИЕ:

Городъ Каменецъ-Подольскъ.

684. Троицкій Каменецкій 1 класса (съ 1842 г.) необщежительный мужской монастырь въ самомъ городѣ, на углу Почтовой улицы и Троицкаго переулка.

Основанъ въ XVII вѣкѣ; въ 1672 году, по взятіи Каменца турками, султаномъ Магометомъ IV обращенъ въ мечеть; въ 1699 г. по переходѣ города во владѣніе Польши былъ обращенъ въ униатскій базилианскій монастырь; въ 1795 г. обращенъ въ православный.

Храмъ одинъ Троицкій. Монастыремъ управляетъ викарный епископъ Балтскій.

Монаховъ 7, послушниковъ 21.

Зѣврисскій, т. 1, № 513, стр. 267—268; Строевъ, столб. 551—552; Любимецкій, стр. 22; Вѣдомость, стр. 76—77.

685. Архіерейскій домъ въ самомъ городѣ. Владѣетъ 157 дес. земли.

Любимецкій, стр. 22.

Гайсинскій уѣздъ.

686. Преображенскій Грановскій заштатный (съ 1795 г.), мужской монастырь, въ 15 вер. отъ у.

г. Гайсина, между мѣстечками Грановъ (въ 7 вер.) и Кибличъ (въ 6 вер.), близъ слободы Тишковки Кибличской волости.

Неизвѣстно когда основанъ, но можно предположить, что уже существовалъ въ XVII в.; принадлежалъ православію во время уніи.

М-рь владѣеть 143 дес. земли.

Игумень. Монаховъ 7, послушниковъ 20.

Зѣвряскій, т. II, № 1089, стр. 284; Любвицкий, стр. 22; Вѣдомость, стр. 76—77.

Летичевскій уѣздъ.

687. Коржовецкій Рождество-Богородицкій заштатный (съ 1795 г.), мужской монастырь въ 40 вер. къ западу отъ у. г. Летичева, при р. Волкъ и селѣ Коржовцахъ.

Основанъ въ 1742 г. полковникомъ Яномъ Девіеромъ для уніатовъ; по присоединеніи края къ Россіи въ 1795 г. обращенъ въ православный.

М-рь владѣеть 152 дес. земли.

Игумень. Монаховъ 9, послушниковъ 13.

Зѣвряскій, т. II, № 1132, стр. 299; Любвицкий, стр. 22; Вѣдомость, стр. 75--77.

Могилевскій уѣздъ.

688. Шаргородскій Николаевскій I класса мужской монастырь, въ 45 вер. отъ у. г. Могилева-Подольскаго, на каменной горѣ, при мѣстечкѣ Шаргородѣ.

Основанъ въ 1717 г. уніатами базилианами; въ 1795 г. обращенъ въ православный съ назначеніемъ въ немъ мѣстопребыванія подольскихъ архіереевъ, которые потомъ переведены въ построенный архіерейскій домъ въ Каменцѣ. Въ 1842 г. возведенъ на степень 1-го класса.

М-рь владѣеть 118 дес. земли.

Архимандритъ. Монаховъ 12, послушниковъ 4.

Зѣвринскій, т. I, № 330, стр. 194; Урозовъ, столб. 552; Лубинецкій, стр. 22; Вѣдомость, стр. 76—77.

Ольгопольскій уѣздъ.

689. Преображенскій Бершадскій 3 класса, мужской монастырь близъ р. Дохны, въ лѣсу, въ 3 в. къ юго-западу отъ мѣстечка Бершади (почт.-телеграфн. контора), въ 3 в. отъ станціи подъѣздныхъ желѣзныхъ дорогъ (1 общества) „Бершадь“, въ 15 в. къ сѣверу отъ у. г. Ольгополя.

Основанъ въ 1616 году при православномъ епископѣ Львовскомъ Іереміи, въ 1774 г. разоренъ уніатскимъ офиціаломъ Бѣнскимъ, но въ томъ же году возобновленъ іеромонахомъ Іосифомъ; въ 1789 году монахи выгнаны поляками въ Турцію, а монастырь, пребывавъ въ запустѣніи до присоединенія края къ Россіи, когда и былъ возобновленъ іеромонахомъ Терентіемъ въ 1794 г.

Храмовъ четыре: 1) Преображенскій деревянный, въ которомъ первоначально престоль былъ на дубовомъ пнѣ; 2) Преображенскій каменный, построенный въ 1820-хъ годахъ; 3) Николаевскій, каменный съ колокольней, построенный въ 1840-хъ годахъ; 4) каменный, теплый, въ честь Казанской иконы БМ., построенный въ 1860-хъ годахъ.

Въ монастырѣ имѣется чудотворная икона БМ. „Взысканіе погибшихъ“, съ XVII столѣтія; по разореніи монастыря уніатами, она была унесена православными иноками въ Бессарабію, гдѣ пребывала долго въ Гербовецкомъ монастырѣ, и была возвращена въ обитель въ 1821 году.

Кромѣ престольныхъ праздниковъ, въ монастырѣ совершается празднованіе въ честь чудотворной иконы БМ. 5 февраля съ крестнымъ ходомъ.

Школа для приготовленія псаломщиковъ и бога-дѣльня для неспособныхъ къ труду лицъ духовнаго званія.

М-рь владѣеть 198 дес. земли

Архимандритъ. Монаховъ 12, послушниковъ 15.

Рев. свѣд. (1901 г.); Заѣриискій, т. II, № 1036, стр. 283; Люблинецкій, стр. 22; Вѣдомость, стр. 76—77.

ЖЕНСКІЕ:

Брацлавскій уѣздъ.

690. Немировскій Николаевскій 2-го класса, женскій монастырь, въ 17 вер. отъ у. г. Брацлава и въ 1½ в. отъ мѣстечка Немирова, Немировской волости.

Основанъ въ XVIII ст. гр. Потоцкимъ и первоначально былъ мужскимъ; въ 1783 г. преобразованъ въ женскій.

Въ соборномъ храмѣ Успенія находится чудотворная икона Божіей Матери и св. Николая, писанная въ одной рамѣ.

При монастырѣ находится училище, учрежденное въ 1860 году.

М-рь владѣеть 169 дес. земли.

Игуменія. Монахинь 29, послушницъ 88.

Заѣриискій, т. II, № 993, стр. 231; Люблинецкій, стр. 22; Вѣдомость, стр. 76—77

Винницкій уѣздъ.

691. Троицкій Виннице-Браиловскій женскій монастырь въ мѣстечкѣ Браиловѣ, на полуостровѣ, омываемомъ водами рѣки Рова, въ 3 верстахъ отъ станціи Юго-Западныхъ жел. дор. „Браиловъ“.

Основанъ въ 1635 году польскимъ сенаторомъ Михаломъ Судимунтовичемъ Крапивницкимъ въ гор. Винницѣ; въ первой четверти XVIII вѣка былъ захва-

ченъ уніатами; въ 1795 г. былъ возсоединенъ съ православіемъ; въ 1845 г. переведенъ въ мѣстечко Браиловъ въ зданія тринитарскаго кляштора, построеннаго здѣсь нъ 1778 году графомъ Францискомъ Потоцкимъ.

Храмовъ три каменныхъ: 1) во имя св. Троицы, съ двумя придѣлами: въ честь Благовѣщенія Пресв. Богородицы и во имя св. великомученицы Варвары; 2) теплый въ соборномъ подземельѣ, во имя св.



Троицкія Виннице-Браиловскій монастырь.

Антонія и Θεодосія Печерскихъ (устроенъ въ 1847 г.); 3) во имя св. Николая Чудотворца (построенъ 1860 г.).

Въ монастырь находятся двѣ мѣстнотимыя иконы БМ.: 1) Браиловская (Ченстоховская), современная основанію м—ря и 2) Почаево-Браиловская, перенесенная въ м—рь изъ Почаевской лавры. Двухъ классная церковно-приходская школа для дѣвочекъ.

М-рь владѣетъ 258 дес. земли.

Игуменія. Монахинь 51, послушницъ 127.

Ряз. сѣдл. (1901 г.); свящ. Игнатій Лотоцкій, Виннице-Браиловскій женскій монастырь и его святцы, Немировъ 1900, стр. 4 нелом.+62; Звѣриискій, т. 1, № 44, стр. 87; Любимедскій, стр. 22; Вѣстникъ ЦВВМР., № 2; Вѣдомость, стр. 76—77.

Летичевскій уѣздъ.

692. Головчинскій Преображенскій заштатный необщежительный женскій монастырь, при селѣ Головчинцахъ въ 10 в. къ с.-з. отъ у. г. Летичева, въ 5 в. отъ мѣстечка Меджибожъ, на берегу р. Буга, въ 15 в. отъ станціи Юго-Западныхъ жел. дор. „Деражня“.

Основанъ до 1540 г. православными монахами и былъ мужскимъ. Во время уніи имъ владѣли базилиане; въ 1795 г. онъ былъ обращенъ въ православный заштатный. Съ 8 іюня 1888 г. обращенъ въ женскій.

Храмовъ три: 1) соборный Спасо-Преображенскій (построенъ въ 1802 г.); 2) Никольскій (съ 1844 г.); 3) трапезный въ честь Успенія БМ. и во имя св. Митрофана воронежскаго и Тихона задонскаго (съ 1891 г.). Въ м—рѣ хранится чудотворная икона Онуфрія Великаго, празднество которой совершается 12 іюня при большомъ стеченіи народа. Школа грамоты. Онуфріевскій источникъ цѣлебной воды. М—рѣ владѣтъ 199 дес. земли. Игуменія. Монахинь 6, послушницъ 74.

Гл. свѣд. (1901 г.); Зѣвирскій, т. I, № 500, стр. 200—201; Зѣвирскій, стр. 22; Вѣдомость, стр. 78—79.

Литинскій уѣздъ.

693. Рожецкая Александро-Маріинская женская пустынь, приписная къ Виннице-Браиловскому женскому монастырю, въ 15 вер. отъ мѣстечка Браилова, при деревнѣ Рожокъ. На этомъ мѣстѣ уже въ XVI в. существовалъ мужской Рожецкій Микулинскій м—рѣ, сожженный татарами въ половинѣ XVII вѣка; въ началѣ XVIII вѣка здѣсь былъ основанъ женскій м—рѣ, который въ 1730 г. обращенъ въ уніатскій, а въ 1748 г. упраздненъ. На хуторѣ близъ него поселившимися монахинями былъ основанъ новый православный м—рекъ, офиціально упраздненный уніатской

властью уже въ 1748 г., но продолжавшій существовать до 1795 г., когда былъ упраздненъ и приписанъ къ Винницкому м—рю. Въ 1891 г. здѣсь построенъ храмъ во имя св. Александра Невскаго. Въ храмѣ имѣются 2 мѣстнотимыя иконы БМ.: 1) Рожецкая, называемая иначе Спасенною отъ пожара или Пожарною; 2) древняя Казанская икона надъ царскими вратами.

См. И. Лотоцкій, Виннице-Брацловскій м—рь, стр. 26—31; Ив. Шаповалъ, Рожецкій или Мисулняскій монастырь, отъѣздъ изъ Подольскихъ Ед. Вѣд. 1890, стр. 1—37.

Могилевскій уѣздъ.

694. Барскій Цокровскій заштатный необщительный женскій монастырь въ заштатномъ городѣ Барѣ, въ 70 верстахъ отъ у. г. Могилева, при р. Ровѣ. Учрежденъ въ 1838 году на мѣстѣ базилианскаго монастыря и первоначально былъ мужскимъ; въ 1881 году преобразованъ въ женскій. М—рь владеетъ 175 дес. земли.

Игуменія. Монахинь 18, послушницъ 65.

Зѣрваскій, т. I, № 373, стр. 207; Любавецкій, стр. 22; Вѣдомость, стр. 78—79.

Проскуровскій уѣздъ.

695. Троицкій Сатановскій 3 класса необщительный женскій монастырь, въ 60 вер. отъ у. г. Проскурова и въ 3 вер. отъ мѣстечка Сатанова, при р. Збручѣ.

Основанъ православными монахами въ здѣшнихъ пещерахъ и существовалъ въ концѣ XVI ст., когда жилъ въ немъ инокъ Арсеній, издавшій въ Москвѣ славяно-греко-латинскій лексиконъ. Въ XVIII стол. м—ремъ завладѣли уніаты-базилиане, которые воздвигнули въ 1711 г. на горѣ нынѣшнее зданіе мон—ря и каменную церковь св. Троицы. По присоединеніи края въ 1795 г. м—рь обращенъ въ православный.

М—рь владѣеть 167 дес. земли.

Игуменія. Монахинь 5, послушницъ 50.

Затравскій, т. II, № 1277, стр. 374—375; Любовецкій, стр. 22; Видюмость, стр. 76—77.

41.

Полтавская губернія. Полтавская и Переяславская епаркія.

(Губервскій и епархіальный городъ Полтава.)

Монастырей мужскихъ 4, женскихъ 5, всего 9.

Монашествующихъ мужчинъ 128, женщинъ 1164, всего 1292.

МУЖСКИЕ

Городъ Полтава.

696. Архіерейскій домъ въ самомъ городѣ (станція Харьковско-Николаевской и Моск.-Кіево-Воронежской жел. дорогъ). Во владѣніи дома имѣется 227 дес. земли.

Любовецкій, стр. 22.

Полтавскій уѣздъ.

697. Полтавскій Крестовоздвиженскій 2 класса (съ 1786 г.) необщежительный мужской монастырь, на высокой лѣсистой горѣ, омываемой р. Ворсклою, при устьѣ р. Полтавки, въ 1 в. отъ губ. г. Полтавы.

Основанъ въ 1650 г., съ благословенія кіевского митрополита Сильвестра Коссова, игуменомъ Мгарскаго Преображенскаго м—ря Каллистратомъ на средства жителей Полтавы: Мартына Пушкаря, Ивана Искры, Ивана Крамаря и др.; былъ разоряемъ въ 1695 году татарами и въ 1709 г. шведами; послѣ разоренія отстроенъ полтавскимъ полковникомъ Василиемъ Кочубеемъ; въ 1850 г. къ м—рю была приписана церковь св. Сампсона на шведской могилѣ (поступившая въ вѣдѣніе м - ря въ январь 1857 г.).

Храмовъ три: 1) соборный каменный — въ честь Воздвиженія Креста Господня съ придѣломъ въ честь Благовѣщенія Пресвятой Богородицы и съ двума придѣлами на хорахъ: во имя св. Николая Чудотворца и во имя Усѣкновенія главы св. Іоанна Предтечи (построенъ въ 1-ю половину XVIII в.); 2) каменный во имя Св. Троицы, съ двумя придѣлами: во имя св. великомученицы Варвары и во имя архистратига Михаила (построенъ въ 1750 г. и перестроенъ въ 1864 г.); 3) каменный—во имя св. Симеона Богопріимца (построенъ въ 1887 г.). Въ 5 в. отъ г. Полтавы находится приписная къ м—рю каменная церковь во имя св. Самсона, построенная на шведской могилѣ въ 1856 году, отремонтированная въ 1890-хъ годахъ (въ 1894 г.), съ придѣломъ во имя св. царя Константина (освященъ въ 1893 году). При ней памятникъ на шведской могилѣ, вновь сооруженный въ 1895 году. Церковно-учительская школа при церкви. Страннопріимный домъ въ м—рѣ (построенъ въ 1887 г.). Подъ сводами соборнаго храма погребены: архіепископъ Екатеринославскій Амвросій († 13 сентября 1792 г.) и епископъ Могилевскій Аванасій († 1 января 1801 г.). М — рь получаетъ изъ казны 1249 р. 37 к.

Съ 1776 года по 1797 г. м—ремъ управляли: два архіепископа славянохерсонскихъ—Евгеній Булгарисъ и Никифоръ Θεотоки—и два архіепископа Екатеринославскихъ—Амвросій Серебрянниковъ и Гавріиль Банулеско. Съ 1880 по 1883 г. м—ремъ управлялъ уволенный на покой епископъ Балтскій—Веніаминъ Поповъ. Съ 1884 г. м — ремъ управляетъ Полтавскій викарій епископъ Прилукскій. Монаховъ 13, послушниковъ 30.

Протоіерей Петръ Мазановъ, Полтавскій Крестовоздвиженскій монастырь, изд. 2, Полтава 1891, стр. 1—60; святителя Амвросія и Аванасія, воздвигшихъ въ Полтавскомъ Крестовоздвиженскомъ монастырѣ, изд. 3, Полтава 1896, стр. 1—19; Заѣрипскій, т. II, № 891, стр. 193; Строевъ, столб. 930—931; Церк. Вѣд. 1903, № 9; Вѣдомость, стр. 78—79.

Лубенскій уѣздъ.

698. Лубенскій Мгарскій Спасо-Преображенскій 2 класса (съ 1786 г.) необщежительный мужской монастырь при селеніи Мгарь, Ольшанской волости, въ 3 в. отъ у. г. Лубень, на правомъ берегу р. Сулы, при впаденіи въ нее р. Ольшанки. Основанъ въ 1624 г. Исаіей, еп. Перемышльскимъ; въ 1677 году разорень пожаромъ; сталъ возобновляться съ 1682 года; въ 1733 г. вновь сгорѣлъ и возстановленъ хлопотами своего настоятеля Іоасафа Горленки; въ 1744 году въ м—рѣ учреждена архимандрія; въ 1765 г. м—ръ вновь пострадалъ отъ пожара.

Храмовъ два каменныхъ: 1) Преображенскій (построенъ въ 1682—94 г.) возстановленъ при архим. Іоасафѣ (1736—1744) съ придѣлами во имя великомученика Георгія, во имя арх. Михаила, и на хорахъ—во имя св. архидіакона Стефана и во имя св. Николая Чудотворца; 2) домовый при настоятельскихъ келліяхъ, Благовѣщенскій (построенъ въ 1804 г.) съ придѣломъ во имя преп. Антонія и Θεодосія Печерскихъ (устроенъ въ 1851 году).

Въ Преображенскомъ храмѣ почиваютъ мощи св. Аѳанасія Пателарія, патріарха Константинопольскаго († 5 апр. 1654 г. на возвратномъ пути изъ Москвы). Здѣсь же погребенъ епископъ Тобольскій Амвросій Келембетъ († въ 1825 г.). Школа на 20 сиротъ духовнаго званія (псаломщическая). М—ръ владѣетъ 386 дес. земли и получаетъ изъ казны 1249 р. 37 к. Управляетъ монастыремъ съ 1843 года епархіальный епископъ Полтавскій. Намѣстникъ-архимандритъ. Монаховъ 31, послушниковъ 30.

Историко-статистическій очеркъ Лубенскаго Мгарскаго Преображенскаго монастыря, Одесса 1894, стр. 1—32; Житіе свитителя Аѳанасія, патріарха Цароградскаго, Лубенскаго чудотворца, изд. 13, Лубин 1898, стр. 1—40; Лѣтопись о первоначатіи и созданіи Густинскаго монастыря, М. 1848, стр. 52—54, 70—71; Зѣринскій, т. II, № 1097, стр. 286—287; Стрелевъ, столб. 928—930; Любичевскій, стр. 29; Вѣдомость, стр. 78—79.

Прилукскій уѣздъ.

699. Густынскій Троицкій 3 класса необщительный мужской монастырь, въ 7 вер. отъ уѣз. г. Прилукъ, на островъ Густынъ, образованномъ р. Удаемъ.

Основанъ въ 1600 г. іеросхимонахомъ Іоасафомъ, пришедшимъ съ Аѳонской горы въ Кіево-Печерскую лавру вмѣстѣ съ іеромонахомъ Аѳанасіемъ, основавшимъ Межигорскую обитель; изъ Межигорской обители Іоасафъ удалился вмѣстѣ съ двумя иноками, Евѣиміемъ и Геннадіемъ, и положилъ основаніе мон—рю на томъ мѣстѣ, гдѣ онъ теперь и находится. Вскорѣ по случаю болѣзни Іоасафа изъ Кіево-Печерской лавры для устроенія мон—ря прибылъ старецъ Исаія Копинскій, впоследствии митр. Кіевскій, который и завершилъ построеніе мон—ря; при его помощи для содержанія мон—ря были даны земельныя угодія и привилегіи кн. Михаиломъ Кобыбутъ-Вишневецкимъ; монастырь выгорѣлъ въ 1636 году и въ 1671 году, возстановленъ въ 1640 г. и 1676 г.; во время возстанія Украйны при Богданѣ Хмельницкомъ, мон—ръ нѣкоторое время оставался въ запусѣніи, по уходѣ изъ мон—ря братіи; но со времени игуменства Іліи Торскаго мон—ръ снова достигаетъ прежняго состоянія. Въ 1793 г. мон—ръ упраздненъ и возстановленъ лишь по просьбѣ Гедеона, архіеп. Полтав., опредѣленіемъ св. Синода 1843 г. 18 декабря съ присвоеніемъ ему 3-ьяго кл. и архимандріи; открытъ въ 1844 г.

Храмовъ пять: 1) соборный Троицкій, каменный, построенъ въ 1674—1676 году, на мѣстѣ сгорѣвшаго въ 1671 г.; 2) во имя св. апост. Петра и Павла, существовалъ въ XVII в.; 3) во имя Воскресенія Христова, бывшій Успенскій трапезный, построенъ въ XVIII в., возобновленъ княг. Варварой Алекс. Репниной, переименованъ по случаю погребенія подъ нимъ кн. Николая Григ. Репнина; 4) во имя св. Николая Чудотв.,

надъ ворот.; 5) во имя св. вкм. Варвары, домовый при настоят. келліяхъ, существ. въ XVII в., возобновленъ въ 1844—1845 г.

Въ мон—рѣ обращаютъ вниманіе иконостасъ Троицкой церкви съ древней рѣзбою и портреты при входѣ въ храмъ: Самойловича, гетм., Малорос., и кн. Вишневецкаго.

При мон—рѣ имѣется гостинница. М—рѣ владѣетъ 207 дес. земли и получаетъ отъ казны 762 р. 95 к.

Архимандритъ. Монаховъ 17, послушниковъ 5.

См. вышеприведенную „Лѣтопись“, изд. Общ. Ист. в Древн. Росс., М. 1844, стр. 2 непом. + VI + 2 непом. + 34 + 65—76 + 1 непом.; Заѣришскій, т. I, № 167, стр. 133—134; Строевъ, столб. 931—932; Лыблицкій, стр. 23; Вѣдомость, стр. 78—79.

ЖЕНСКІЕ:

Зеньковскій уѣздъ.

700. Троицкій Великобудищскій 2-го класса съ 1786 года общежительный женскій монастырь, въ урочищѣ Писаревщинѣ. близъ праваго берега рѣки Ворсклы, въ 3-хъ в. къ югу отъ мѣстечка „Великія Будища“, въ 8 верстахъ отъ с. Диканьки (почт.-телегр. отд.), въ 25 вер. отъ станціи Харьковско-Николаевской ж. д. „Кочубеевка“, въ 50 верст. отъ уѣзднаго г. Зенькова.

Существовалъ въ XVII в. подъ именемъ скита при селѣ „Чернечій Ярѣ“; въ 1698 г. генеральнымъ судьей Василюемъ Кочубеемъ былъ перенесенъ въ Писаревщину, за 3 версты отъ нынѣшнихъ монастырскихъ зданій; въ 1887 г. былъ перенесенъ на теперешнее мѣсто, гдѣ устроенъ заботами игуменіи Митрофаніи.

Храмовъ два: 1) во имя св. Троицы съ придѣломъ въ честь Воздвиженія Креста Господня (построенъ въ 1875 г.); 2) въ честь Успенія БМ., съ двумя придѣлами: во имя св. Николая Чудотворца и въ честь Усѣкновенія главы св. Іоанна Предтечи (построенъ

въ 1891 г.). Въ мон—рѣ находится древняя мѣстно-чтимая Владимірская икона БМ. (празднуется 23 іюня). Двѣ церковно-приходскія школы: женская 2-классная и мужская одноклассная. М — рѣ владѣеть 541 дес. земли и получаетъ изъ казны 460 р. 84 к.

Игуменія. Монахинь 64, послушницъ 345.

Рев. сод. (1901 г.); Зырянскій, т. I, № 519, стр. 269; Стросовъ, столб. 134; Любимецкій, стр. 22; Вѣдомость, стр. 80—81.

Къ нему приписанъ:

701. Преображенскій женскій скитъ въ селѣ Чернечьемъ Яру. Существовалъ въ XVII вѣкѣ. Храмъ одинъ— въ честь Преображенія Господня (построенъ въ 1896 году).

Вѣдомость, стр. 80—81.

Золотоношскій уѣздъ.

702. Красногорскій Іоанно-Богословскій второклассный женскій монастырь въ 3-хъ в. отъ уѣздн. г. Золотоноши, въ 5 верстахъ отъ станціи Московско-Кіево - Воронежской жел. дороги „Золотоноша“, въ живописной мѣстности, на горкѣ, окруженной болотами, заросшими камышомъ, аиромъ и осокою. Эта горка, до постройки на ней монастыря, была вся покрыта кустарникомъ, такъ называемымъ дикимъ персикомъ, который, во время цвѣтенія придавалъ ей ярко-розовый цвѣтъ, почему она и называлась красною.

Монастырь былъ первоначально мужскимъ; по преданію, былъ основанъ во второй половинѣ XVII вѣка какимъ-то подвижникомъ, которому подарилъ эту мѣстность владѣлецъ окрестной земли, Служка. Собравшаяся вокругъ подвижника немногочисленная братія выстроила первоначально въ монастырѣ плетневый храмъ во имя св. Великомученника Георгія. Впослѣд-

ствіи въ устройствѣ Красногорской обители приняли большое участіе запорожскіе казаки. Въ 1786 году монастырь былъ упраздненъ и назначенъ для временнаго пребыванія заштатныхъ монаховъ. Указомъ св. Синода отъ 10-го декабря 1789 г. повелѣно перевести въ зданія монастыря инокинь Кіевскаго Богословскаго м—ря.

Въ м—рѣ два храма: 1) холодный во имя Преображенія Господня съ придѣломъ на хорахъ во имя св. великомученика Георгія, — построень въ 1771 г. бывшимъ настоятелемъ м — ря Софроніемъ Кристалевскимъ, епископомъ Иркутскимъ и Нерчинскимъ; 2) теплый въ честь Покрова Пр. Богородицы съ придѣломъ въ честь Срѣтенія Господня, — построень въ 1860 г. иждивеніемъ бывшаго Полтавскаго епископа Наѳанаила. Въ 1-й верстѣ отъ м—ря находится еще монастырскій храмъ во имя св. Іоанна Богослова съ придѣломъ въ честь Рождества св. Іоанна Предтечи, при третьеклассномъ духовномъ женскомъ училищѣ.

Въ соборномъ Преображенскомъ храмѣ находятся двѣ мѣсточтимыя иконы Богоматери: 1) Дубицкая, или Дубенская, и 2) Корецкая. Первая названа Дубицкою, или Дубенскою, потому, что она, чудесно явилась на дубѣ (въ XVII вѣкѣ). Она помѣщается надъ царскими вратами, въ особо устроенномъ золоченомъ кругѣ, и въ извѣстныя времена спускается для благоговѣйнаго поклоненія богомольцевъ. Вторая названа Корецкою потому, что была вырѣзана на корѣ дерева, росшаго на монастырской горѣ, по преданію, основавшимъ монастырь пустынножителемъ; вполсѣдствіи, изображеніе было снято съ дерева, покрыто живописью, украшено серебряною ризой съ жемчугомъ и вдѣлано въ кіотъ. Въ м—рѣ, кромѣ дней престольныхъ праздниковъ, бываетъ празднованіе 10 февраля, при чемъ послѣ литургіи въ крестномъ ходѣ обносится вокругъ монастырской церкви ковчегъ съ ча-

стицею мощей св. Харалампія. 16 августа совершается крестный ходъ съ Дубенскою иконой Богоматери въ село Антиповку въ воспоминаніе избавленія жителей этого села отъ холеры въ 60-тыхъ годахъ прошлаго столѣтія. 24 августа икона возвращается въ монастырь и на другой день, передъ литургіей, въ крестномъ ходѣ, обносится вокругъ монастырской горы при чтеніи на четырехъ странахъ акаѳиста Богородицѣ „Всѣхъ Скорбящихъ Радости“.

М—ръ владѣеть 91 дес. земли и получаетъ изъ казны 460 р. 84 к.

Игуменія, схимонахиня 1, монахинь 52, послушницъ указныхъ 147, не указныхъ около 350.

Глос. свѣд. (1901 г.); Заѣршскій, т. 1, № 259, стр. 167—168; Любименскій, стр. 28; Полтв. Ем. Вѣд. 1897, № 33 и 34; Вѣдомость, стр. 80—81.

Кобелякскій уѣздъ.

703. Козельщинскій Рождество-Богородичный нештатный общежительный женскій монастырь въ селѣ Козельщинѣ, имѣніи графини Софіи Михайловны Капнистѣ, въ 3 $\frac{1}{2}$ верстахъ отъ станціи Гановки Харьково-Николаевской жел. дороги, въ 32 в. отъ у. г. Кобелякъ.

Учрежденъ по указу св. Синода отъ 1 марта 1885 г.; открытъ 4 июня 1886 г. подъ именемъ женской общины; переименованъ въ монастырь 17 февраля 1891 г.

Храмъ одинъ въ честь Рождества Богородицы съ придѣлами во имя св. Маріи Магдалины (заложенъ 8 сентября 1881 г., освященъ 7 сентября 1882 г.) и св. Николая чудотворца (освященъ 16 февр. 1898 г.). Школа иконописи, двухклассная церковно-приходская школа для дѣвочекъ и одноклассная школа для мальчиковъ (съ 1888 года). Страннопріимный домъ для богомольцевъ (съ 1887 года). Въ храмъ съ 1886 года

находится чудотворная Козельщанская икона БМ., прославившаяся чудесными исцѣленіями съ 1881 года.

Монастырь владѣеть 30 дес. земли. Игуменія. Монахинь 14, послушницъ 63.

Протоіерей С. Гавриловъ, 4-го іюля 1886 года, на день отъртія ври Козельщанской Рождество-Богородичной церкви женской общины, и слово, на литургіи по сему случаю въ той же церкви произнесенное, Полтава 1888, стр. 1—36; свят. Серапіонъ Бродковскій, Чудотворный образъ Козельщанской Божіей Матери, Кіевъ, 1901, стр. 1—57; Зѣтравскій, т. I, № 53, стр. 90; Любавецкій, стр. 23; Моск. Вѣд. 1903 г., № 166 отъ 19 іюля, Церк. Вѣд. 1903, № 12; 1906, № 3; Вѣдомость, стр. 80—81.

Прилукскій уѣздъ.

704. Ладинскій Покровскій 3 класса необщезительный женскій монастырь, въ 17 вер. отъ у. г. Прилукъ, около села Ладина, на прав. бер. р. Удая.

Когда основанъ, неизвѣстно, но уже существовалъ въ концѣ XVI ст. и былъ мужскимъ; въ 1619 г., по желанію кн. Ирины Михайловны Вишневецкой, монахи были переведены въ Густынскій Троицкій м—ръ и мон—ръ преобразованъ еп. Луцкимъ Исаіей (Копинскимъ, в послѣдствіи митр. Кіевскій съ 1633—1636 г.) въ женскій. Въ 1639 г., вслѣдствіе гоненія православныхъ, игуменья Елизавета съ сестрами покинули м—ръ и основали Кіево-Николаевскій м—ръ въ г. Алатырь (Симб. губ.); въ 1786 г. м—ръ сдѣланъ заштатнымъ; въ 1817 г. возведенъ въ 3 классъ.

Храмовъ два: 1) во имя Покрова Пресв. Богородицы, каменный, построенъ въ 1763 г. игуменьею Александрой, на мѣстѣ бывшаго деревяннаго, сгорѣвшаго въ XVIII в.; въ 1818 г. сдѣланъ теплымъ; 2) во имя свят. Николая Чудотворца, съ придѣломъ въ честь Вознесенія Господня, деревянный.

Въ м—рѣ, по отобраніи въ Черниговъ 1786 г. церковн. утвари, хранятся: деревянн. крестъ, сдѣланн. въ 1712 г., нѣсколько старопечатныхъ книгъ XVII в.: 3 Евангелія—изъ нихъ одно печати 1616 г., Апостоль

печати Львов. 1639 г., Потребникъ Моск. печати 1636 г.; Трифологiонъ, печати Львов. 1637 г., Ключъ разумѣнія, Львов. печати 1665 г.; Огородокъ Маріи Богородицы, печати К.-Печер. Лавры 1676 г. и друг.

При м—рѣ имѣется училище. Монастырь владѣеть 304 дес. земли.

Игуменья. Монахинь 51, послушницъ 74.

Источники о первоначатіи и созданіи Густинскаго м—ря. М. 1848, стр. 54—57, 58—59, 67—70; Заѣравскій. т. II, № 1071, стр. 278—279; Строевъ, столб. 930; Лѣбшицевскій. стр. 23; Вѣдомості, стр. 80—81.

42.

Приморская область Владивостокская и Камчатская епархія.

(Областный городъ Хабаровскъ, епархіальный городъ Владивостокъ.)

Монастырей мужскихъ 2, женскихъ 1, всего 3.

Монашествующихъ мужчинъ 101, женщинъ 64, всего 165.

МУЖСКИЕ:

Городъ Владивостокъ.

705. Архіерейскій домъ въ самомъ городѣ (портъ и станція Уссурійской жел. дороги).

Южно-Уссурійскій край.

706. Свято-Троицкій Николаевскій общежительный мужской монастырь на половинѣ пути между городами Хабаровскомъ и Владивостокомъ, въ 19 верстахъ отъ станціи Шмаковки Уссурійской желѣзной дороги, на лѣвомъ берегу рѣки Усури.

Учрежденъ—по указу св. Синода отъ 26 октября—1-го ноября 1894 года, а устроенъ въ концѣ 1895 г. назначеннымъ для этой цѣли игуменомъ Алексіемъ Осколковымъ.

Храмъ одинъ деревянный изъ кедроваго лѣса, во имя св. Иннокентія Иркутскаго (построенъ въ 1899 г. на средства Инн. Мих. Сибирякова, скончавшагося на

Аѳонъ схимонахомъ). Съ 1897 года устроены разныя мастерскія (швальная, сапожная, столярная, колесная, слесарная, переплетная и кузнечная), пасѣка, скотный дворъ, двѣ гостинницы, больница съ аптекой, фотографія, книжная лавка со складомъ церковной утвари (оборотъ въ 15000 р.), и монастырская школа съ общежитіемъ на 35 учениковъ. Свѣчной заводъ съ 1901 г.

Хозяйство обители ведется въ довольно большихъ размѣрахъ. Во владѣніи монастыря имѣется 30 головъ рогатаго скота, 12 лошадей, 160 ульевъ на пасѣкѣ. Подъ огородами занято до 2-хъ десятинъ земли; для посѣва пшеницы, овса, ячменя и гречихи разработано до 15-ти десятинъ земли. Братія занимаются также покосами, а осенью рыбной ловлей. Верстахъ въ 6 7-ми отъ монастыря находятся принадлежащіе казнѣ минеральные источники съ обильнымъ содержаніемъ соды и желѣза.

М—ръ владѣетъ 3753¹, дес. земли. Игумень. Монаховъ 10, послушниковъ 90.

Приванурскій Свѣто-Троицкій Николаевскій общежительскій монастырь и посылковіе его въ августѣ минувшаго года преосв. Евсеіемъ, Сиб. 1899, стр. 1—32; свящ. Гр. Ваулинъ, Первая обитель на Дальнемъ Востоцѣ, Владивостокъ 1903, стр. 2 впом. +130 +2 впом.; В. А. Долгоруковъ, Путеводитель по всей Сибири и Азіатскимъ владѣніямъ Россіи, Томскъ 1904, стр. 99; Прав. Юг. Шницк., т. III, Спб. 1902, столб. 542; Церк. Вѣд. 1901, № 21; 1903, № 30; Вѣдомость, стр. 6—7.

ЖЕНСКІЙ:

Южно-Уссурійскій край.

707. Уссурійская Рождество - Богородицкая женская община, въ 8 в. отъ г. Никольска-Уссурійскаго (станція Уссурійской жел. дороги), по правую сторону рѣки Суйфуна, верстахъ въ 3-хъ отъ берега.

Основана по опредѣленію Св. Синода отъ 25 окт. — 1 ноября 1900 г. игуменією Павлою, настоятельницей Читинскаго женскаго м—ря.

Храмовъ два: 1) въ честь Рождества Пресв. Богородицы (заложень 21 мая 1900 г. и освященъ 16 января 1901 г.); 2) домовый во имя Нерукотвореннаго образа Спаса (построенъ въ 1902—03 г. и освященъ 24 окт. 1903 года). Школа. Страннопріимница. Рукодѣльная мастерская. Сестры общины занимаются также пчеловодствомъ, огородничествомъ и исполняютъ полевая работы. Въ г. Никольскѣ-Уссурійскомъ, близъ кладбища, съ 1902 г. имѣеть подворье, гдѣ въ 1903 г. открыта школа на 50 дѣвочекъ.

Общинѣ принадлежитъ 435 дес. земли.

Игуменія. Монахинь 3, послушницъ 60.

Прав. Бог. Энцикл., т. III, столб. 542; Вѣстникъ 1-ой Всеросс. Вист. нов. работъ, № 14—15; Церк. Вѣд. 1900, № 46; 1901, № 5, 13—14; Вѣдомость, стр. 6—7.

43.

Псковская губернія.

Псковская и Порховская епархія.

(Губернскія и епархіальный городъ Псковъ.)

Монастырей мужскихъ 12, женскихъ 8, всего 20.

Монашествующихъ мужчинъ 260, женщинъ 434, всего 694.

МУЖСКІЕ

Городъ Псковъ.

708. Спасо-Мирожскій 3-ьяго класса необщезительный мужской монастырь, въ самомъ городѣ (станція Псково-Рижской, Московско-Виндаво-Рыбинской и Спб.-Варшавской жел. дорогъ), на лѣвомъ берегу р. Великой, на склонѣ „Желѣзной горки“, на мѣстѣ древняго поселенія Мирожи, посада гор. Пскова.

Основаніе мон—ря приписывается, по лѣтописи, преп. Нифонту, еп. Новгород., и относится къ 1156 г., когда преп. Нифонтъ построилъ каменный храмъ въ честь Преображенія Господня; но есть основаніе пред-

полагать, что мон—рь существовалъ еще раньше и имѣлъ деревянный храмъ.

Съ XIII в. посады Пскова подвергаются нападеніямъ Литвы и Меченосцевъ, выжигаются, а вмѣстѣ съ посадами мон—рь также подвергается разоренію. въ 1272 г., и 1323 г.; въ XV в. мон—рь служилъ мѣстомъ расквартированія войскъ какъ псковскихъ, такъ и приходившихъ на помощь къ псковичамъ; въ 1581 г., при осадѣ города Пскова королемъ Стефаномъ Баторіемъ, мон—рь сталъ укрѣпленнымъ пунктомъ для его войскъ, и въ немъ построена была батарея, съ которой втеченіе 24 октября стрѣляли въ городъ бомбами, а съ колокольни бросали каленныя ядра. Мон—рь до начала XVI в. считался въ числѣ первоклассныхъ мон—рей г. Пскова, а съ XVI в. обитель начала падать.

Въ мон—рь два храма: 1) соборный въ честь Преображенія, построенный преп. Нифонтомъ въ 1156 г. изъ плить, снаружи похожъ на псковскіе храмы XV в., внутри же стѣны покрыты фресками, по мнѣнію археологовъ и художниковъ, замѣчательными, какъ памятникъ древнѣйшаго искусства въ Россіи, ихъ относятъ къ XII в.; въ храмѣ замѣчательны по своей древности иконы: Преображенія Господня, Божіей Матери Одигитрии, преп. Нифонта и друг.; 2) во имя св. архидіакона Стефана, каменный въ три яруса: въ нижнемъ — подвалъ, въ среднемъ храмъ, а верхнемъ кладовая; построенъ въ 1405 г. свящ. Карпомъ и обновленъ въ 1546 г.; въ храмѣ—древняя храмовая икона св. архид. Стефана.

Въ мон—рь находится икона Знаменія Божіей Матери, явленная и считающаяся чудотворною съ 1567 г. (мѣстное празднованіе 24 сентября).

Въ ризницѣ замѣчательны: серебр. крестъ, на престольн., работы 1622 г.; чаша архим. Маркелла, крестъ на прест. серебр., чекан. работы XVII в., крестъ такой

же - 1793 г., антиминосъ 1676 г., евангеліе 1698 г., деревянная чаша, принадлежащая, по преданію, еп. Нифонту. Архимандритъ. Монаховъ 8, послушниковъ 8.

Ф. А. Ушаковъ, Спасо-Марожскій монастырь въ г. Псковѣ, историческій очеркъ обителя, основанной въ 1156 г., Псковъ 1912, стр. 1—25; графъ М. Толстой, Святая и древности Пскова. М. 1861, стр. 66—69; Русская (старина 1890, ноябрь, стр. 312—313 (въ статьѣ А. С. Клязевъ «Псковъ и его достопримѣчатѣльствѣ»); В. Годиновичъ, прошлое города Пскова въ его историческихъ памятникахъ (путеводитель по древностямъ г. Пскова и его окрестностей), изд. 2. Псковъ, 1903, стр. 19—21, 25, 42—44; Заѣриновскій, т. II, № 1162, стр. 326—327; Строевъ, столб. 389—390; Любавецкій, стр. 23; Россія, т. III стр. 308—310; Удѣльность, стр. 80—81.

709. Архіерейскій дворъ при подворьѣ Псково-Печерскаго мужского монастыря. Подворье было устроено еще въ 1538 году. Храмъ въ честь иконы БМ. Одигитрии (былъ перестроенъ въ 1685 и 1866 гг.).

В. Годиновичъ, стр. 37; Любавецкій, стр. 23.

710. Подворье Спасо-Елеазарова мужского монастыря. При немъ храмъ въ честь Преполовенія св. Пасхи, иначе называемый Спасскимъ (построенъ въ 1494 году).

В. Годиновичъ, стр. 37.

711. Подворье Крыпецкаго мужского монастыря. Храмъ во имя св. Василя Великаго (построенъ въ 1415 году).

В. Годиновичъ, стр. 37.

Псковскій уѣздъ.

712. Псково-Печерскій 1-го класса необщежительный мужской монастырь, въ 3 вер. отъ зашт. г. Печерь (ст. Псково-Риж. жел. дор.), въ 43 в. отъ г. Пскова и 248 вер. отъ Риги, при ручьѣ Каменцѣ, на границѣ Лифлянд. губ., названъ Печерскимъ отъ „Богомъ зданныхъ пещеръ“, находящихся въ немъ.

Первоначально на горѣ, гдѣ находится монастырь, въ пещерахъ жило нѣсколько пустынножителей-старцевъ; когда они поселились въ пещерахъ, какъ велико было ихъ число, въ лѣтописяхъ нѣтъ указаній; и эти пещеры долго были неизвѣстны окружающимъ жителямъ; случайно только въ 1392 г. однимъ крестьяниномъ была открыта пещера съ надписью „Богомъ зданная пещера“, и съ этого времени это мѣсто стало извѣстно. Въ 1470 г. въ пещерахъ поселился преп. Іона (въ мѣрѣ Іоаннъ Шесникъ, бывшій священ. при ц. свят. Николая въ Юрьевѣ-Дерптѣ): спасаясь отъ преслѣдованія католиковъ, онъ пришелъ въ г. Псковъ и, узнавъ объ открытіи „Богомъ зданной пещеры“, поселился тамъ; имъ была выкопана пещера для церкви Успенія Пресв. Богородицы, освященной въ 1473 г., а крестьяниномъ Ив. Дементьевымъ, изъ сосѣдняго селенія, былъ данъ преп. Іонѣ надѣлъ земли; незадолго до этого преп. Іона принялъ постриженіе; вскорѣ послѣ основанія, въ 1473 г., мон—рь подвергся нападенію лифляндцевъ, былъ разграбленъ и сожженъ; въ первой четверти XVI вѣка м—рь былъ возстановленъ, но келліи съ горы были перенесены подъ гору и поставлены противъ Успенской церкви при игуменѣ Дороеѣ; при игуменѣ преп. Корнилѣ мон—рь былъ окончательно устроенъ; въ его игуменство мон—рь занялъ первое мѣсто среди другихъ обителей г. Пскова; во время осады Пскова польск. королемъ Стефаномъ Баторіемъ, въ 1581 г., король пытался взять мон—рь, посылая отряды поляковъ и нѣмцевъ подъ начальствомъ Кетлера и Хранбека и венгерцевъ, подъ начальствомъ Борнемисса, но приступы ихъ были неудачны; тогда, послѣ предварительнаго предложенія сдаться, по приказанію короля, мон—рь былъ съ 24 ноября до конца войны, втеченіе 2 мѣсяцевъ 5 дней, осаждаемъ Замойскимъ, но заступничество Печерской Божіей Матери спасло

и обитель. и Псковъ; съ этого времени мон—рь часто подвергался нападеніямъ шведовъ, поляковъ и литовцевъ, которыхъ привлекало богатство мон—ря и его укрѣпленное положеніе: въ 1592 г. мон—рь былъ разоренъ шведами, а въ 1611 г. подвергся нападенію шведовъ, литовскихъ воев. Лисовскаго и Ходкевича; въ 1634 г. на м—рь напали литовцы и выжгли посадъ и гостинн. ряды, а въ 1655 г.—шведы произвели пожаръ; въ 1630 г. отъ мора въ мон—рь и посадъ умерло 1700 ч.; въ 1688 г. обитель была уничтожена пожаромъ; въ войну со шведами, при Петрѣ I, м—рь въ 1701 г. былъ укрѣпленъ валомъ и рвомъ, и въ немъ устроена батарея; въ 1703 г. шведы напали на мон—рь, но были отбиты русскимъ отрядомъ подъ командою воеводы Ив. Назимова; до конца Сѣверной войны мон—рь былъ крѣпостью, для защиты которой былъ оставленъ въ мон—рь гарнизонъ; послѣ этихъ бѣдствій мон—рь вскорѣ достигъ высшей степени благосостоянія; въ XVI, XVII и XVIII вв. мон—рь имѣлъ значеніе не только для государства какъ пограничная крѣпость, но и для церкви, служа ей оплотомъ противъ враговъ православія, распространяя свѣтъ вѣры и благочестія; при преп. Корнилѣ была просвѣщена христіанствомъ чудь, построено нѣсколько церквей въ окрестныхъ селеніяхъ, мон—рь содержалъ нѣсколько приписныхъ къ нему мон—рей; отъ него получила начало Югско-Доровеева пустынь въ Ярославской губерніи; въ 1764 г. мон—рь былъ причисленъ ко 2-ому кл.; послѣ занятія Полоцка въ 1812 г. французскими войсками такая же участь грозила и Пскову, но псковитяне обратились за помощью къ чудотворному образу Успенія Пресв. Богородицы, находившемуся въ Печер. обители и спасшему Псковъ во время осады Баторія; съ крестнымъ ходомъ принесли его въ Псковъ, 7 окт. совершили крестный ходъ вокругъ стѣнъ города, и 7-го же октября гр. Витгенштейнъ

отнялъ Полоцкъ у французовъ; за эту заслугу, по единодушному желанію псковитянъ, указомъ имп. Александра I мон—ръ возведенъ въ 1-ый кл.; съ 1605 г. мон—ръ управлялся архимандритами, съ 1864—псковск. епископомъ; съ 1884 г. по распоряженію св. Синода порученъ снова управленію архимандритовъ.

Въ мон—рѣ семь храмовъ: 1) Успенскій соборный, въ полугорѣ, весь ископанъ въ горѣ преп. Іоною,—съ правымъ придѣломъ во имя св. Антонія и Θεодосія Печерскихъ; сѣверная сторона храма, въ два этажа, облицована кирпичомъ, на ней архитектур. украшенія и свящ. изображенія; храмъ имѣетъ внутри 5 проходовъ въ ширину и 3 въ длину между землян. обложенными кирпичомъ столбами и стѣнками; главная часть иконостаса съ рѣзьбой въ видѣ пальмоваго дерева; всѣхъ иконъ въ храмѣ 35—всѣ въ ризахъ или окладахъ серебр. позолоч., чекан. и рѣзной работы; въ иконостасѣ иконы мѣстныя—греческ. работы, украшены сребропозлащ. ризами въ 1801 г.; въ храмѣ же находится мѣдная хоругвь съ изображен. Нерукотвор. Образа Спасителя, въ 1581 г. была на крѣп. стѣнѣ Пскова; замѣчательны иконы: Бож. Матери Троеручицы, Казан. Бож. Матери—вкладъ Бор. Вас. Бутурлина 1629 г.; Покрова Пресв. Богородицы въ кован. сереб. ризѣ и сереб. окладѣ, писана въ 1600 г., риза вкладъ ц. Прасковьи Θεодоровны, супруги ц. Іоанна Алексѣевича въ 1718 г.; Старорус. Бож. Матери, похищенная изъ Ст. Руссы венгерцами въ 1581 г. и отнятая печер. иноками; Корсун. Бож. Матери, современная храму; икона 40 муч. Севаст., написан. въ память избавлен. Печер. обители явившимся въ воздухѣ юношами въ 1581 г.; 5 сереб. подсвѣчниковъ, 1684 г.; лампада съ серебр. чашею, 1594 г., вкладъ Дм. Ив. Головкова; 2) вверху надъ Успенскимъ—въ честь Покрова Бож. Матери; 3) во имя Благовѣщенія Пресвятыя Богородицы, построенъ преп.

Корнилемъ въ 1541 г. на мѣстѣ сорокомученической церкви; 4) придѣльный—въ честь Срѣтенія Господня, устроенный въ 1870 г. на мѣстѣ двухъ уничтоженныхъ придѣловъ; 5) во имя праведн. Лазаря, устроенъ между 1792—1800 годами; 6) во имя св. Николая Чудотворца, на горѣ, каменный, устроенъ надъ св. воротами преп. Корнилемъ въ 1565 г.; въ немъ — рѣзное изображеніе Николая Чудотворца, особенно чтимое сосѣдними чухонцами; 7) соборный храмъ во имя архистрат. Михаила съ колоннами на каждой изъ 3 папертей; иконостасъ круглый съ 10 колоннами вокругъ, въ алтарѣ—замѣчательна худож. исполненіемъ икона „Умовенія ногъ“; построенъ въ память 1812 г., именно взятія Полоцка гр. Витгенштейномъ, на пожертвованія частн. лицъ, а также воиновъ корпуса гр. Витгенштейна, освященъ въ 1827 г.

Въ соборномъ Успенскомъ храмѣ, въ мѣдно-посеребряной рацѣ покоятся мощи преп. Корнилія, бывшаго игуменомъ мон—ря съ 1529—1570 гг.; онъ скончался 20 февр. 1570 г. отъ руки Іоанна Грознаго, когда вышелъ его встрѣчать у мон—рскихъ вратъ, оклеветанный въ томъ, что желаетъ отложиться отъ русск. царя; мощи перенесены изъ „Богомъ зданной пещеры“ въ 1690 г. въ Успенскій соборъ; въ 1873 г. для нихъ устроена новая рака (мѣстн. память соверш. 20 февр.).

Въ „Богомъ зданной пещерѣ“ покоятся мощи мѣстно чтимыхъ преподобныхъ: Марка, одного изъ пустынножителей, обрѣтенныя въ 1600 году (память 29 марта); преп. Іоны, основателя мон—ря, скончавшагося послѣ 1473 г. (память 29 марта), и супруги его, въ иночествѣ Вассы.

Въ монастырѣ имѣются чудотворныя иконы: 1) Успенія Богоматери, въ серебряномъ кіотѣ, писана въ 1521 г., въ 1581 г. была по просьбѣ осажденныхъ псковитянъ перенесена въ Псковъ и тамъ на-

ходила въ время осады, по сторонамъ изображены важнѣйшія событія изъ жизни Богоматери; 2) Умиленія Божіей Матери, списокъ съ Владим. иконы; принесена къ игуменство преп. Корнилія; была во время осады Пскова у пролома въ стѣнѣ и не допустила поляковъ ворваться въ городъ; 3) Божіей Матери Одигитри, въ кован. серебрян. вызолочен. ризѣ въ серебрян. кіотѣ, устроен. въ 1891 г.; писана не позже царствованія Іоанна Грознаго; 4) Казанской Божіей Матери, въ золотой ризѣ съ драгоц. камнями, сдѣланной на сумму государева дьяка Ник. Вельяминова, подъ надзоромъ кн. Іоан. Андр. Голицына; 5) Успенія Божіей Матери, называемая старой, во время осады обители была выставлена на монастырскую стѣну; 6) святителя Николая, называемая „Начальный Николинъ образъ, Чудотворный Великорѣцкій“, древняго греч. письма, привезенъ изъ Москвы преп. Корниліемъ.

Въ обители крестные ходы совершаются вокругъ мон—ря: въ понед. и среду св. Пасхи, 24 іюня, 15 авг., 2 февр., 25 март., въ Вербное воскресенье къ Предтеч. часовнѣ, за версту отъ мон—ря, въ память о живоносн. источникѣ—въ пятницу св. Пасхи изъ Михайлов. храма; въ Псковѣ—одинъ на седьмой недѣлѣ по Пасхѣ (установленъ въ 1601 г. въ память избавленія Пскова въ 1581 г.), второй—съ 3 по 29-ое октября (установленъ въ 1812 г.) совершается въ память избавленія Пскова., Высочайше утвержденъ въ 1813 г., съ иконой Успенія Бож. Матери, обратно идетъ черезъ г. Островъ; въ Псковѣ съ этой иконой ходъ вокругъ города 7 октября, а въ Островѣ—17 окт.; въ Духовъ день—съ икон. Умиленія и Одигитри въ погостъ Залѣсье, за 7 верстъ; (установленъ въ 1851 г., по просьбѣ жителей погоста, въ память избавленія отъ холеры въ 1848 г.); въ первыхъ числахъ сентября въ погостъ Паниковичи, по указу Духовн. Консисторіи 1870 г.;

9 мая—въ погость Тайлово; 20 іюля—вокругъ Печер. пригорода, въ память избавленія отъ холеры въ 1848 г.; съ 28 дек.—по 7 янв. въ Александр. посадъ, на островъ Талабскомъ и на острова: Верхній и Таланецъ, Псковского озера.

Въ ризницѣ замѣчательны: антиминосъ 1541 г., писан. на холстѣ, найденъ въ 1869 г. на престолѣ Благовѣщ. храма; святцы древняго письма, писанные на холстѣ, въ видѣ иконъ; золотой крестъ, украшен. камнями, съ св. мощами, устроени. братіей обители въ 1590 г.; наперсные кресты съ мощами, золотые и серебряные; 3 панагіи: золотая, серебряная съ мощами и каменная съ изображеніемъ на красн. камнѣ Божіей Матери; изъ евангелій—въ золотомъ окладѣ съ яхонтами Москов. печати 1677 г.; евангеліе печати 1644 г. въ серебряномъ окладѣ съ изображен. на верхн. доскѣ евангелистовъ съ символами; — печати 1679 г.; въ серебрян. окладѣ вкладъ 1681 г. кравчаго Кирил. Алекс. Нарышкина; и 13 евангелій Москов. печати XVIII в.; изъ священ. сосудовъ — деревян. потиръ и ковшъ, вмѣсто дискоса, преп. Іоны; потиръ, дискосъ и принадлежности къ нимъ, золотые, вкладъ 1681 г. Бор. Вас. Бутурлина; потиръ католич. съ нѣм. надп. на поддонѣ, даръ Печер. келаря Макарія 1603 г.; серебрян. вызолоч. потиръ католич. съ надписью готич. буквами: „въ память Іакова Гальтке фонъ-Унгерна и его супруги“; серебр. ковшъ для теплоты, даръ Іоанна Грознаго; серебрян. дарохранительница, даръ архим. Маркелла Спасо-Мирож. мон—ря 1721 г.; кадило червон. золота, вѣсомъ 3 ф. 66 зол.; азіатская курильница, восточн. работы, съ арабск. надписью, серебряная; древняя серебрян. ладаница, украшен. жемчугомъ и камнями; серебрян. водосвятн. чаша, даръ ц. Михаила Феодоровича, 1641 г.; плащаница шитая золотомъ, пожертвован. ц. Анастасіей Романовой въ 1552 г., ея трудовъ; плащаница, шитая золо-

томъ—даръ ц. Бориса Годунова; богатая митра XVII в.; риза парчи золот. и серебрян. — даръ имп. Анны Іоанновны; риза парчи золотой, украшен. жемчугомъ и камнями, вкладъ стольника Лихарева 1675 г., стоящ. по оцѣнкѣ 1818 г. 20.000 р. ассигнац.; риза краснаго штофа съ богат. оплечьемъ, стоящ. 28.000 р.; риза серебрян. парчи, богато украшен., стоящ. 30 т. р.; епитрахиль изъ старин. глазета, стоящ. 30 т. р.; изъ вещей, употребляемыхъ въ обыкновенномъ быту: 12 кубковъ, изъ нихъ: 1 куб. и 3 братины — вкладъ ц. Феодора Іоанновича — всѣ серебрян.; кубокъ коко-совый въ сереб. оправѣ, даръ кн. Гагарина; кружка, въ видѣ жбана, серебрян., нѣмец. работы, съ медалью и латин. надписью, 1687 г., кружка серебрян. травчатая, пожертвована въ 1745 г.; чаша серебрян.—Павла Петр. Заболоцкаго XVI в.; кубокъ съ отломлен. рыцаремъ, серебрян. нѣмец. работы съ такой же надписью, 1599 г.; ножъ, вилка и ложка, въ серебрян. оправѣ—Іоанна IV; изъ украшеній: цѣпь червон. золота, даръ Іоанна IV; такая же, поменьше, 1578 г. пожертвованная царев. Іоанномъ Іоанновичемъ; перстень золотой, даръ ц. Анастасіи Романовны; ея же серьги изъ лазорев. яхонтовъ; 31 золот. иностр. монета 1579 — 1610 г.; кошелекъ, шитый по бархату серебромъ — Іоанна IV; его же жестян. военная труба; пороховница серебрян., его же; желѣзн. вериги въ 27 ф., найден. на тѣлѣ іеросхимонаха Лазаря; четки изъ черныхъ нитокъ, въ 3 саж.; четки въ сажень; замѣчательнъ замокъ мѣдный—по искусству и древности работы, 1557 г., тверского мастера.

Въ библиотекѣ хранятся: рукоп. лѣтопись Псково-Печер. . мон — ря, писан. полууставомъ въ 1692 г.; Кормовая книга, завед. преп. Корнилиемъ въ 1558 г.—полууставомъ; синодикъ — современ. кормовой книгѣ; синодикъ лицевой, въ 2 том., писан. полууст. въ 1738 г.; Сборникъ — житія святыхъ, собраніе словъ,

писанъ не позже XVI в.; двѣ библіи Острож. печати 1581 г., книга св. Василія Вел. 1594 г.; Уложеніе царя Алексѣя Михайловича 1649 г.; копіи: съ грамоты Іоанна Грознаго (1561 г.) и съ грамотъ царей отъ Θεодора Іоанновича до имп. Петра I; много другихъ печатн., древн. и новыхъ книгъ, и между ними молитвословы—на эстон. и латышск. языкахъ; переписка настоятеля обители съ гр. Витгенштейномъ и кн. Шаховскимъ.

На колокольнѣ—два колокола 1561 г. и 1562 г., и одинъ 1690 г.; въ колокольнѣ при Николаев. храмѣ изъ 5 колоколовъ замѣчательны два, отбитые монастырскими людьми отъ войскъ короля Стефана Баторія въ 1581 г.

Въ „Богомъ зданной пещерѣ“, служащей усыпальницей, погребены, кромѣ лицъ, принадлежавшихъ въ разное время къ братіи, жертвователи мон—ря и лица, убитыя при защитѣ мон—ря и отечества въ борьбѣ со шведами, поляками и литовцами въ XVI, XVII в. и XVIII в.; — Левъ Ив. Ордынъ-Нащокинъ, убитый подъ Псковомъ въ 1650 г., кн. Ферап. Вас. Крапоткинъ, убитый подъ Юрьевомъ въ 1656 г., тогда же убитый кн. Тим. Дан. Елецкой и много другихъ; кромѣ этой пещеры, есть еще одна пещера, также служащая усыпальницей.

При мон—рѣ церковно-приходская школа на 30 мальч., гостинница. Мон—рь имѣетъ огородъ, садъ; мон—рю принадлежатъ: близъ мон—ря 4 огорода въ въ 8 дес., въ 3 вер.—на рѣчкѣ Пивжѣ и въ Воробьевой пустоши—29 д. сѣнок. земли; Емельянова пустошь—57 дес.; Мустыщева пустошь—133 дес. удобн. и неудоб. земли; при селѣ Логозовичахъ — 17 дес. удобн. земли; мельница на рѣчкѣ Бдѣхѣ, съ 1236 саж., и 10 рыбныхъ ловель на Псков. озерѣ; мон—рь имѣетъ 3 подворья: въ Псковѣ; второе—въ 12 вер. отъ Пскова, при дер. Логозовичахъ, съ церковью во имя

Срѣтенія чудотворн. иконы Владим. Божіей Матери, построен. въ 1652 г., и мон—рскимъ дворомъ; 3-е—въ г. Островѣ; м—ръ отъ казны получаетъ 1131 р. 61 к.

Въ числѣ настоятелей были:

а) игумены: преп. Корнилій (1529—1570 г.); Савва (1571—1572), потомъ еп. Твер.; Іоакимъ (1593 г.—1605 въ санѣ игумена, а съ 1605—1617 г. архим.), потомъ 1-ый архіеп. Псковск. † 1623 г.;

б) архимандриты: Антоній I (1617—1621 г.), потомъ архіеп. Рязан.; Іоасафъ (1621—1627 г.), потомъ архіеп. Псков. и Всерос. патр., † 1641 г. въ Москвѣ; Макарій (съ 1643—1650 г.), потомъ архіеп. Псков.; Паисій I (1669—1682 г.); Паисій II (1686—1699 г.); Веніаминъ (1730—1731 г.), потомъ еп. Коломен.; Игнатій Расновскій (1732—1745 г.); Геннадій Андреевскій (1746—1753), потомъ еп. Костр.; Іосифъ (1755—1785 г.); Венедиктъ Постниковъ (1800—1835 г.); Антоній III Шокотовъ (1845—1850 г.), потомъ архіеп. Кишин., † 1871 г.; Аполлосъ Бѣляевъ (съ 1856—1864 г.), потомъ архіеп. Вятск., † 1885 г.;

в) епископы Псковскіе: Θεогноствъ (Лебедевъ, 1864—1868 г.); Павель (Доброхотовъ, съ 1868—1882 г.), потомъ еп. Олонец.; Назанайль (Соборовъ, 1882—1885 г.);

г) архимандриты: Павель Шкаринъ (1885—1890 г.).

Архимандритъ. Монаховъ 24, послушниковъ 25.

Первоклассный Псково-Печерскій монастырь, изд. 2, дозволенное при архим. Инокентіѣ, Островъ 1893, стр. 5 вѣдом. + III + 173 + 1 вѣдом.; игумень Павель. Отрадное извѣстіе изъ псково-печерскаго монастыря, Псковъ 1881, стр. 1—11; графъ М. Толстой, стр. 98—124; В. Гедиминъ, стр. 55—67; Зѣрвискій, т. 1, № 39, стр. 213—215; Стровъ, столб. 385—387; Любимедкій, стр. 23; Россія, т. III, стр. 312; Церк. Вѣд. 1903, № 33; Вѣдомость, стр. 80—81.

713. Спасо-Елеазаровъ Веллконустынскій 2-го класса (съ 1813 г.) мужской монастырь при р. Толбѣ, въ 7 в. отъ села Александровска, или Талабска, у Псковскаго озера, въ 28 в. отъ губ. города Пскова (передаточный пунктъ жел. дорогъ: С.-Петербургско-Варшавской, Балтійской и Московско-Виндаво-Рыбинской).

Основанъ въ 1447 г. преп. Елеазаромъ, въ иночествѣ Евфросиномъ († 15 мая 1481 г.).

Храмовъ два: 1) каменный, во имя трехъ святителей съ придѣломъ въ честь Рождества Пр. Богородицы; 2) деревянный кладбищенскій, во имя преп. Евфросина. Подъ соборнымъ храмомъ покоятся подъ спудомъ мощи преп. Евфросина Псковскаго и ученика его, преп. Серапіона († 8 сентября 1481 г.); въ придѣлѣ Рождества Богородицы почиваютъ подъ спудомъ еще не прославленныя мощи схимонаха архим. Вассіана, обрѣтенныя зъ 1874 г. Въ соборѣ находятся древнія иконы: Спасителя, явленныя въ 1352 г., и Цареградской Б. М.—съ 1458 г.

Крестные ходы въ м—рѣ бываютъ 1) въ пятницу на Св. недѣлѣ; 2) въ пятницу 3 недѣли по Пасхѣ; 3) въ понедѣльникъ 6 недѣли по Пасхѣ; 4) въ недѣлю Всѣхъ святыхъ; 5) 15 мая; 6) 29 іюня; 7) 5 октября; 8) 13 октября; 9) 27 декабря. Въ монастырѣ имѣется подъ деревяннымъ крестомъ братская могила защитниковъ обители, павшихъ въ войну съ Баторіемъ въ 1581 г.; на крестѣ перечень павшихъ героевъ.

Церковно-приходская школа. Богодѣльня на 5 челоуѣкъ изъ духовнаго званія съ 1884 г.

Игумень. Монаховъ 11, послушниковъ 18.

Рив. сѣд. (1901 г.); іеромонахъ Вассіанъ, чудотворная икона Христа Спасителя Всемилостиваго, находящаяся въ Спасо-Елеазаровомъ Великоуступскомъ монастырѣ Псковской епархіи, изд. 2, СПб. 1896, стр. 2 неом. + 29; графъ М. Толстой, стр. 80—92; Заѣрвскій. т. 1, № 441, стр. 236; № 444; стр. 236—237; Строевъ, столб. 387—388; Любимецкій, стр. 28; Россія, т. III, стр. 314; Вѣдомость, стр. 80—81.

714. Іоанно-Богословскій Крыпецкій 3 класса необщежительный мужской монастырь въ 10 в. отъ станціи С.-Петербургско-Варшавской жел. дороги „Торошино“, въ 25 в. отъ губ. г. Пскова.

Основанъ преп. Саввою Крыпецкимъ, ученик. преп. Евфросина, основателя Спасо-Елеазарова м—ря, скон-

чавшимся 28 августа 1445 года. Въ м—рѣ подвизался въ иночествѣ подъ именемъ Антонія извѣстный дипломатъ временъ царя Алексѣя Михайловича Аѳанасій Лавр. Ордынъ-Нащокинъ.

Храмъ одинъ, двухъэтажный, построенный въ 1557 г. и возобновленный въ 1895 г.: вверху во имя св. Іоанна Богослова, съ придѣломъ во имя св. Саввы Сербскаго, внизу — во имя преп. Саввы Крыпецкаго, съ придѣломъ во имя св. мучениковъ Евстратія, Авксентія, Евгенія, Мардарія и Ореста, подъ колокольной — въ честь Успенія Б. М.

Подъ спудомъ почиваютъ здѣсь мощи преп. Саввы Крыпецкаго, основателя монастыря, обрѣтенныя въ 1547 году. Крестные ходы совершаются: въ Псковъ съ 29 августа по 7 сентября и въ Палицы съ 12 іюня на мѣсяцъ.

Игумень. Монаховъ 8, послушниковъ 11.

Ран. свѣд. (1901 г.); графъ М. Толстой, стр. 93—97; Заѣрицскій, т. II, № 837, стр. 151; Строевъ, столб. 391—393; Любавецкій, стр. 23; Россія, т. III, стр. 306; Вѣдомость, стр. 80—81. — — —

715. Загородный архіерейскій домъ, бывшій Снятогорскій мужской монастырь, въ 5 в. отъ губ. г. Пскова, на правомъ берегу р. Великой.

Онъ былъ основанъ въ XIII в. преп. Іоасафомъ, убитымъ ливонскими нѣмцами въ 1299 году; въ 1804 г. былъ обращенъ въ архіерейскій домъ. Соборный храмъ въ честь Рождества Богородицы съ придѣлами во имя св. Іоанна Предтечи и во имя Николая Чудотворца (первоначально построенъ въ 1312 году).

И. Токмазовъ. Снятогорскій монастырь (библіографія и матеріалы), Псковъ 1887, стр. 2 неом. +87; графъ М. Толстой, стр. 75—76; В. Гедиминъ, стр. 48—49; Заѣрицскій, т. I, № 435, стр. 232—233; Строевъ, столб. 390—391; Россія, т. III, стр. 314.

Городъ Великія Луки.

716. Троице-Сергіевъ 3-го класса (съ (1764 г.), необщежительный мужской монастырь въ предмѣстьѣ

г. Великихъ Лукъ, при впаденіи р. Коломенки въ Ловать.

Онъ возобновленъ въ половинѣ XVI ст. по усердію именитыхъ людей инокомъ Боголѣпомъ; до 1764 г. имѣлъ до 305 душъ крестьянъ.

Храмъ одинъ во имя Св. Троицы, съ придѣломъ во имя преп. Сергія (построенъ въ 1706 году).

Игумень. Монаховъ 8, послушниковъ 10.

Записки, т. II, № 1280, стр. 376; Строевъ, столб. 393—394; Любимцевъ, стр. 28; Известія, стр. 40—41.

Опочецкій уѣздъ.

717. Святогорскій Успенскій 2-го кл. (съ 1899 г.) необщежительный мужской монастырь, въ 360 в. отъ г. С.-Петербурга, въ 110 вер. отъ г. Пскова, въ 38 в. отъ у. г. Опочки, въ 55 вер. отъ г. Острова (станція жел. дороги), въ 28¹/₂ вер. отъ г. Новоржева, вблизи станц. Святыя Горы (почтово-телеграфн. контора), въ 6—8 в. отъ р. Великой, при озерѣ слободы Табаленца (почтово-телегр. отдѣл.), на горѣ, называвш. прежде Синичьей, а послѣ построенія мон—ря—Святой.

Основанъ въ 1569 г. псковскимъ намѣстникомъ, кн. Юріемъ Токмаковымъ, по повелѣнію ц. Іоанна Грознаго; поводомъ къ основанію послужили чудесныя явленія иконъ Божіей Матери Одигитріи и Умиленія, и чудеса, бывшія отъ этихъ иконъ; первоначально мон—рь былъ построенъ деревянный, кромѣ соборнаго храма, но въ послѣдствіи всѣ зданія замѣнены каменными; въ 1764 г., съ учрежденіемъ штатовъ, мон—рь былъ лишенъ всѣхъ вотчинъ съ 957 душами крестьянъ, угодій и зачисленъ въ 3-ій классъ; въ 1899 г. въ память великаго поэта А. С. Пушкина, погребеннаго въ этой обители, по ходатайству государств. контролера д. т. с. Филиппова, опредѣленіемъ Св. Синода возведенъ во 2-ой классъ; мон—рь съ основанія управлялся

игуменами, въ царствованіе Михаила Ѳеодоровича онъ былъ возведенъ на степень архимандріи и управлялся архимандритами до 1675 года, когда на Московскомъ соборѣ настоятельство въ немъ было учреждено игуменское.

Храмовъ въ мон—рѣ два: 1) соборный Успенскій, построенъ въ 1569 г. на мѣстѣ явленія иконы Божіей Матери Одигитріи; иконостасъ деревянный съ рѣзьбою въ видѣ пальмовыхъ вѣтвей; иконы и иконостасъ современны храму, но нѣсколько разъ подновлялись; престолъ каменный, надъ нимъ деревянная



Святогорскій Успенскій монастырь.

рѣзная сѣнь; придѣлы: правый—въ честь Б. М. иконы Одигитріи, устроенъ въ 1770 г.; лѣвый—во имя Покрса Божіей Матери, устроенъ въ 1776 г. на средства помѣщ. Макс. Ив. Карамышева; подъ придѣломъ—усыпальница Карамышева; 2) во имя Св. Николая Чудотворца, теплый, каменный, у подошвы горы, построенъ въ 1844 г.

Чудотворныхъ иконъ въ обители три: 1) явленная Святогорская икона Божіей Матери Одигитріи древняго письма на кипарисной доскѣ, въ богатой сере-

бряной ризѣ и таковомъ же кютѣ; явилась въ 1569 г. на Сиинчѣй горѣ крестьянскому юношѣ Тимоѣю изъ пригорода Воронича (празднованіе 17 іюля); 2) икона Божіей Матери Умиленія, богато украшенная; явилась въ 1563 г. тому же юношѣ Тимоѣю, въ то время, когда онъ пасъ стадо близъ рѣчки Лугвицы, въ воздухѣ въ чудномъ сіяніи (празднованіе — 19 марта и 9 пятница по Пасхѣ); 3) чудотворная икона Божіей Матери „Теодоровская“ (празднованіе 14 марта).

Изъ мон—ря совершается 14 крестныхъ ходовъ: 1) въ г. Псковъ и г. Островъ съ иконами Одигитріи, Умиленія и Теодоровской — втеченіе мѣсяца съ перваго воскресенія послѣ 9 пятницы по Пасхѣ; 2) въ гг. Новоржевъ и Опочку и въ окрестности—въ г. Новоржевъ—установленъ въ 1812 г. по просьбѣ жителей его—28 августа, отсюда въ г. Опочку—7 сентября и возвращается обратно къ 27 сентября; малые ходы: на второй день Пасхи въ пригородъ Вороничъ съ иконами Одигитріи и Умиленія; на 3-й день Пасхи—около храмовъ и Святой горы, въ праздникъ Преполовенія Пятидесятницы на Таболенское озеро для воднаго освященія, въ 9 пятницу по Пасхѣ вокругъ храмовъ и Святой горы; а также—9 мая; 1 авг.—на Таболенское озеро; 15 авг.—вокругъ храмовъ и Святой горы; такіе же крестные ходы—25 марта, въ недѣлю Ваій, 17 іюля, 1-го окт., 6-го янв.—на Таболенское озеро; въ обитель соверш. крестные ходы: изъ Вороничскихъ церквей—во 2-й день Пасхи и 9 пятницу; изъ Опочецкаго Спасо-Преображенскаго собора съ чудотворн. иконами Всемиловитаго Спаса и Бож. Матери „Себежской“,—въ 9 пятницу.

Въ ризницѣ хранятся евангелія непрестольныя печати XVII и XVIII вѣковъ: одно изъ нихъ 1628 года, даръ ц. Михаила Теодоровича; въ серебрян. окладахъ съ чекан. украшеніями—одно 1681 г., другое 1771 г.; изъ напрестольн. крестовъ 4 серебрян.; два—съ укра-

шеніями изъ камней; древняя икона Воскресенія Христова, на холстѣ въ простой рамѣ; иконы „Успенія“ Божіей Матери, „Всѣхъ скорбящихъ Радости“, сплошь вышитыя по шелков. матеріи золотомъ; древняя митра малин. бархата, съ крестомъ наверху изъ посеребрян. бумаги, убранный фольгою и зеркальн. стеклами; игумен. посохъ, деревян. крашеный, древній; кошелекъ кожаный церковный обитый жестью. Нѣкоторыя изъ древнихъ вещей были на археологич. выставкѣ 1889 г. въ Москвѣ: пелена изъ бѣлаго атласа, украшен. шитыми золотомъ и серебр. вышивками, на столикъ для благословенія хлѣбовъ; два напрест. подсвѣчника, въ видѣ вазъ, изъ мрамора, стиля „Empire“ (остались въ Моск. археолог. обществѣ); выносной фонарь изъ бѣлой жести; панихидница мѣдная съ поддономъ; воздухъ, шитый золот. и серебр. по вишневому атласу, съ изображен. „обѣдни“, вкладъ Макс. Ив. Ордына-Нащокина; воздухъ съ изображеніемъ Агнца; шитый воздухъ съ изображен. „Положенія во гробъ Іисуса Христа“ вкладъ XVII в.

Въ библиотекѣ находятся книги Св. Писанія, богослужебныя, историческія XVII и XVIII в.; изъ нихъ замѣчательны: Толковое евангеліе на евангелистовъ Матѳея и Марка, печати Моск. 1603 г., Слѣдованная псалтирь, Кіев. печ. 1663 г.; „Трубы“ на дни нарочитыя праздниковъ“, съ изображен. и картинами Кіев. печ. 1674 г.; въ архивѣ послѣ пожара 1784 г. мало осталось документовъ, относящихся къ исторіи мон—ря; въ немъ имѣются лишь книги и дѣла съ 1755 года, нѣкоторыя Высочайшіе указы, распоряженія Св. Синода, Прав. Сената и епархіальн. начальства.

Внутри мон—ря кладбище, на Святой горѣ, вокругъ Успенскаго собора; на немъ, противъ Успенскаго собора, на восточн. стор. алтаря, вблизи спуска съ горы къ оградѣ, подъ бѣлымъ мраморнымъ памятникомъ въ видѣ пирамиды, погребенъ великій поэтъ

А. С. Пушкинъ: рядомъ двѣ плиты, подъ которыми погребены: дѣдъ его Іосифъ Абр. Ганнибалъ (род. 1744 г. † 1806 г.) и бабушка Марья Алекс. Ганнибалъ урожд. Пушкина (род. 1745 г., † 1818 г.); здѣсь же погребены отецъ, мать А. С. Пушкина и друг. его родные. При мон—рѣ имѣются: церковно-приходская одноклас. школа на 40 дѣтей, странноприимный домъ съ отдѣленіями для мужчинъ и женщинъ.

М—рю принадлежать три часовни: 1) камен. за Анастасіев. воротами во имя преподобн. мучен. Анастасіи Римляныни; 2) деревянная на рѣкѣ Луговкѣ (2 вер. отъ мон—ря) во имя Божіей Матери Одигитрим: въ ней камень, на которой бл. Тимофей молился въ то время, когда явилась ему Божія Матерь; 3) вблизи св. вратъ, въ помещеніи книжн. лавки. Мон—рѣ имѣеть на заднемъ дворѣ (гостинный дворъ) 47 лав. и 120 балаг., котор. сдаются въ наемъ во время ярмарокъ: на 9 пятницу и 1 октября (выручается до 800 р.); земли во владѣніи мон—ря: подъ мон—рскими зданіями, кладб., огородамъ, садами, прудкомъ и при монастырѣ пахот. и сѣнок.—28 д. 2133 кв. с. (удобной 27 д. 1209 кв. с.); въ 15 вер. въ Опочец. уѣздѣ — 8 дес. 465 кв. с. (удобн.—лугъ съ сѣнн. покос.—5 д. 365 с.); въ 38 вер. около г. Опочки—луга 1 д. 1588 с. (удобн.—1 д. 530 с.); въ 3 вер., пустошь „Долгая“,—27 д. 464 с. (удобн. 25 д. 1784 с.); въ 7 в., пустоши Олферово и Филиппово.—112 д. 912 с. (удобн.—96 д. 1112 с.); въ 7 вер. сельцо Коровкино-Загрязье (приобрѣтено покупкою) — до 273 д. (сѣн. покос., лѣса и $\frac{3}{4}$ ч. озера Насцы); изъ казны получаетъ на содержаніе 1250 рубл.

Достопамятные настоятели (игумены):

Геннадій (съ 1662—1683 г.); Мисаилъ (1687—1692 г.); Корнилій (1692—1693 г.); Іосифъ Сѣвичъ (упом. въ 1719—1722—1733 г.); Веніаминъ III (1762—1780 г.); Моисей (1789—1804 г.);

Петръ Лавровъ (1808—1818 г.); Иона (1818—1827 г.); Геннадій II (1827—1833 г. игумень, а съ 1833—1848 архим.); архим. Николай (1883—1894 г.).

Игумень. Монаховъ 11, послушниковъ 22.

Рис. съѣд. (1901 г.); игумень Іоаннъ, Описаніе Святогорскаго Успенскаго монастыря Псковской епархіи, Псковъ 1899, стр. 2 вѣдом. + IV + 165; Заѣрянскій, т. II, № 1142, стр. 306—307; Строевъ, столб. 394; Любимецкій, стр. 23; Россія, т. III, стр. 316; Вѣдомость стр. 80—81.

Порховскій уѣздъ.

718. Благовѣщенская Никандрова заштатная (съ 1764 года), общежительная мужская пустынь, въ 20 вер. отъ у. г. Порхова, при рч. Демянкѣ.

Основана въ первой половинѣ XVI ст. преп. Никандромъ, въ мѣрѣ Никономъ, уроженцемъ села Виделибья (Псков. у.) и постриженникомъ Крыпецкаго м—ря. Онъ скончался 24 сентября 1581 г., а мощи свидѣтельствованы и положены въ церковной стѣнѣ 29 іюня 1687 г.; въ эти дни бываетъ стеченіе богомольцевъ. Въ м—рѣ находится икона преп. Никандра, которая переносится 15 мая въ г. Порховъ, гдѣ и остается до 23 числа (ходъ учрежденъ въ 1855 году).

Архимандритъ. Монаховъ 27, послушниковъ 48.

Заѣрянскій, т. II, № 949, стр. 211; Строевъ, столб. 395—397; Любимецкій, стр. 23; Россія, т. III, стр. 363; Вѣдомость, стр. 80—81.

Городъ Торопецъ.

719. Троицкій Небинъ 3 класса (съ 1764 г.) необщежительный мужской монастырь, на берегу озера Небина, при гор. Торопцѣ, Основанъ іеромонахомъ Сергіемъ въ 1592 г.; по описи 1628 г. онъ значился на посадѣ; въ 1681 г. былъ приписанъ къ торопецкому архіерейск. дому.; до 1764 г. имѣлъ до 145 д. крестьянъ.

Архимандритъ. Монаховъ 8, послушниковъ 5.

Заѣрянскій, т. II, № 941, стр. 210—211; Строевъ, столб. 396; Любимецкій, стр. 23; Вѣдомость, стр. 80—81.

ЖЕНСКІЕ:

Городъ Псковъ.

725. Псковскій Іоанно-Предтеченскій 2 класса общежительный женскій монастырь, въ предмѣстьѣ „Завеличьи“, на берегу р. Великой, напротивъ впаденія въ нее р. Псковы.

Одинъ изъ самыхъ древнихъ мон—рей Пскова: основанъ около 1243 г. княг. Евфросиніей, дочерью княж. въ Полоцкѣ Рогвольда Борисовича, бывшей въ супружествѣ за кн. Ярославомъ Владиміровичемъ, княжившимъ въ Псковѣ въ 1214 г., и ушедшимъ потомъ къ ливонскимъ рыцарямъ; послѣ ухода мужа, княгиня Евфросинія постриглась въ обители подъ именемъ Евпраксіи и была здѣсь настоятельницей; приглашенная для свиданія съ мужемъ въ г. Одемпе, она была убита пасынкомъ; тѣло ея перенесено въ Псковъ и погребено въ этомъ мон—рѣ; свѣдѣній о бѣдствіяхъ, постигшихъ мон—рь въ разное время, не сохранилось; известно только, что мон—рь до 1764 г. имѣлъ достаточно вотчинъ съ угодьями и крестьянами; служилъ мѣстомъ подвиговъ постригавшихся въ немъ псковскихъ княженъ и ихъ усыпальницей; въ 1764 г. мон—рь зачисленъ во 2-ой классъ; въ 1864 г. въ немъ введено общежитіе.

Храмы въ мон—рѣ: 1) соборный во имя св. Іоанна Предтечи, древней архитектуры XIII в., сложенъ изъ известняковой тесаной плиты съ перемежкой кирпичей; въ иконостасѣ, устроенномъ вмѣсто древняго въ 1723 г., и въ храмѣ много иконъ, богато украшенныхъ, древняго письма; на нѣкоторыхъ иконахъ—подвѣски: кресты, сдѣлан. изъ мрамора, и панагіи, одна каменная, съ рѣзными изображеніями, другая перламутровая, съ рѣзнымъ изображеніемъ св. Троицы; у боков. стѣнъ, подъ спудомъ почиваютъ двѣ мѣстнотимыя

княгини: Евпраксія (празднов. 16 октября) и Марѳа (праздн. 8 ноября), въ мѣрѣ Марія Димитріевна, вѣку 14-а св. Александра Невскаго, супруга св. князя Тимоѳея—Довмонта († 1300 г.); у гробницы Евпраксіи—мѣдный древней работы подсвѣчникъ и чернаго дерева ея посохъ; 2) во имя св. апост. Андрея Первозваннаго, каменный, теплый, построенъ въ 1845 г. на мѣстѣ придѣльнаго храма того же святого, упраздненнаго въ 1845 г.; стѣны украшены живописными изображеніями и иконами древняго письма съ цѣнными окладами; въ храмѣ замѣчательны деревян. створцы съ изображеніями святыхъ и двенадцат. праздниковъ, древней работы. Въ соборномъ храмѣ находится чудотворная икона Спасителя въ богато украшенной ризѣ. Въ день Рождества Іоанна Крестителя въ обитель совершается крестный ходъ изъ городскихъ церквей.

Въ ризницѣ хранятся: напрестольный серебрян. крестъ съ мощами, 1718 г., вкладъ крестьян. Агупа; серебрян. рѣзн. съ частицей хитона Спасителя, ризы Бож. Матери и мощами; мѣдный рѣзной съ чеканн. изображ. распятія Христова, Бож. Матери, Іоанна Богослова, и архангеловъ.—по надписи крестъ „дать въ г. Ростовѣ въ Аврааміевомъ мон—рѣ св. Іоанномъ Богословомъ пр. Авраамію побѣдiti идола Велеса, при князѣ Владимирѣ. Преставися пр. Авраамій въ лѣто 1018 г.“; евангеліе, печати 1681 г., игуменьи Таисіи съ сестрами; два евангелія—1657 г. и 1697 г.; старинное мѣдное паникадило съ литыми бюстами рыцарей въ шлемахъ; плащаница, писан. на холстѣ съ бархатными полями, расшитыми золотомъ, искусной работы; 2 покрыва, пожалованные Прасковьей Ѳеодоровной, супругой ц. Іоанна Алексѣевича въ 1716 г. Между документами мон—ря имѣется подлинная грамота 1632 г. ц. Михаила Ѳеодоровича, съ подтвердит. надписями царей: Алексѣя Михайловича 1646 г., Іоанна и Петра Алексѣевичей въ 1685 г.

При мон—рѣ имѣется пріютъ для больныхъ и престарѣлыхъ; фруктовый садъ, огородъ; мон—рѣ владѣеть (въ 40 в. отъ обители) 29 д. 417 с. земли (въ арендѣ); отъ казны получаетъ 510 р. 39 к. (въ той суммѣ—228 р. 69 к. взаменъ рыбн. ловель и мельницы), на содержаніе причта—150 руб. и въ пособіе „Стефановскій лугъ“, гдѣ былъ мон—рѣ того святого; получаетъ денеж. сумму каждый годъ отъ Совѣта страннопр. дома графа Ник. Петр. Шереметева, по его завѣщанію; имѣеть пожертвованіи денежныя вклады.

Игуменія. Монахинь 24, послушницъ 29.

Настоятельницы:

Евстоія Ладыгина (1716 — 1730); Маргарита (1764 — 1778); Тавиѣа (1787—1798 г.); Евфросинія (1805—1821 г.); Магдалина (1821—1838 г.); Ангелина (1838—1893 г.).

А. Цавовъ, Описаніе Псковскаго Юлино-Предтеченскаго женскаго монастыря, изд. 2, Спб. 1874, стр. 3 непом. + 135; графъ М. Толстой, стр. 69—72; В. Гельмшль, стр. 21—22, 45—47; Звѣрицскій, т. II, № 841, стр. 153; Строевъ столб. 397; Любвицкій, стр. 23; Вѣдомость, стр. 82—83.

721. Псковскій Старовознесенскій 2 класса общежительный женскій монастырь на Великолуцкой улицѣ, у городскихъ „Великихъ“ воротъ.

Когда и кѣмъ основанъ. точныхъ историческихъ указаній нѣтъ; упоминается въ историческомъ описаніи г. Пскова въ XV в., когда говорится, что въ 1473 г. псковскіе посадники провожали проѣзжавшую черезъ городъ греческую царевну Софію Палеологъ въ Москву, до Старога Вознесенія; назывался мон—рѣ Старымъ Вознесеніемъ „съ полонища“; онъ пострадалъ отъ пожара въ 1539 г., 1544 и 1777 годахъ; до штатовъ 1764 г. мон—рѣ имѣлъ угодія и 310 душъ крестьянъ, съ утвержденіемъ штатовъ зачисленъ во 2-ой классъ, и съ этого времени благосостояніе мон—ря падаетъ; въ началѣ XIX в., мон—рѣ сталъ возобно-

вляться; при игуменьѣ Агніи II въ мон—ръ введено общежитіе.

Храмовъ три: 1) во имя Вознесенія Господня, каменный, древней архитектуры, построенъ въ 1467 г.; изъ иконъ въ иконостасѣ—мѣстныя греческой работы; замѣчательны по древности иконы: Вознесенія Господня, Пресв. Троицы, Похвалы Пресв. Богородицы, Рождества Пресв. Богородицы; 2) въ честь Рождества Пресв. Богородицы, теплый, каменный, построенъ въ 1833 г. въ ней замѣчательны: икона Владимірской Бож. Матери по древности и богатой отдѣлкѣ; 3) въ честь Тихвинской Б. М., каменный, домовый, теплый, построенъ игум. Агніей въ 1848 г.; въ ней изъ иконъ по богатству украшеній и древности замѣчательна Тихвинская, списокъ съ чудотворной иконы.

Крестный ходъ въ обитель изъ город. церквей совершается въ день Вознесенія Господня.

Въ ризницѣ изъ церковной утвари и церковн. облаченій по древности и цѣнности замѣчательны: воздухъ и два покрывца изъ синей матеріи, шитой золотомъ и серебромъ; два покрыва изъ желтой и розов. шелков. матеріи съ изображ. на одномъ—Знаменія Пресв. Богородицы, на другомъ — Спасителя, шитыми шелкомъ, серебромъ и золотомъ; евангеліе печати 1698 г.

Мон—ръ имѣетъ часовню камен. у св. воротъ, построенную въ 1838 г.; въ г. Псковѣ два дома одноэтажн.; 30 дес. пах. и покосной земли въ пустошахъ, въ 40 в. отъ мон—ря (въ арендѣ); отъ казны получаетъ 510 р. 39 к. и проценты съ пожертвов. капиталовъ. Игуменія. Монахинь 34, послушницъ 96.

Ряз. сѣд. (1901 г.); архив. Іосифъ, Старо-Вознесенскій женскій монастырь, въ городѣ Псковѣ, съ присовокупленіемъ статьи „Игуменія Агніа“, Сиб. 1862, стр. 2 вѣдом. + 54; графъ М. Толстой, стр. 51—52; В. Гедмицъ, стр. 38—39; Заѣрвскій, т. II, № 1207, стр. 346; Строевъ, столб. 398—399; Либиневскій, -стр. 23; Вѣдомость, стр. 82—83.

722. Іоанно-Ільинская епархіальная община сестеръ милосердія, состоящая подъ августѣйшимъ покровительствомъ государыни императрицы Маріи Ѳеодоровны, въ самомъ городѣ. Основана въ 1864 году. Настоятельница—монахиня. Послушницъ 5.

Вѣдомость, стр. 82—83.

Городъ Великія Луки.

723. Вознесенскій 3 класса (съ 1764 г.) необщительный женскій монастырь въ центрѣ города, въ 2 в. отъ вокзала станціи Московско-Виндаво-Рыбинской жел. дороги „Великія Луки“.

Время основанія неизвѣстно. По мѣстнымъ свѣдѣніямъ, въ 1632 году переименованъ изъ Ильинскаго, при чемъ обращенъ изъ мужского въ женскій, съ переводомъ въ него инокинь изъ разоренаго литовцами мѣстнаго Введенскаго монастыря.

Храмъ—одинъ каменный въ честь Вознесенія Господня, построенный въ 1752 году, съ 2 придѣлами: во имя св. пророка Іліи и св. благовѣрныхъ князей Бориса и Глѣба. Въ м—рѣ имѣется древняя икона БМ. Всѣхъ скорбящихъ радости (но съ какого времени, неизвѣстно).

Крестные ходы совершаются въ слѣдующіе дни: въ Вознесеніе Господне и 20 іюля — изъ городского собора; 2 мая и 24 октября—кругомъ монастыря; 2 сентября—за городъ въ часовню св. Пантелеимона, построенную въ память посѣщенія города Аѳонскою святынею въ 1866 году. По преданію, привезены изъ упраздненнаго Медовскаго м—ря (Холмск. у., Псков. губ.) три древнія иконы: св. Николая Чуд., БМ. „Неувядаемый цвѣтъ“ и Тихвинская.

Игуменія. Монахинь 40, послушницъ 120.

Ран. свѣд. (1901 г.); Заѣрвинскій, т. II, № 730, стр. 101; Строевъ, столб. 97—308; Лябвицкій, стр. 23; Вѣдомость, стр. 82—83.

Великолукскій уѣздъ.

724. Тихвинская женская община въ селѣ Ляховѣ. Учреждена по опредѣленію св. Синода отъ 7 декабря — 23 января и 3 февраля 1901 — 902 гг. за № 301.

Церк. Вѣд. 1902, № 7.

Островскій уѣздъ.

725. Казанская женская община, въ имѣніи священника Павла Симанскаго, при селѣ Екатерининскомъ. Основана въ 1897 году. Настоятельница. Сестеръ 29.

Церк. Вѣд. 1899, № 45; Вѣдомость, стр. 82—83.

Порховскій уѣздъ.

726. Покровская женская община, въ принадлежащей Псковскому Старо-Вознесенскому мон—рю пустоши „Ведрилово“. Основана по опредѣленію св. Синода отъ 22 августа—5 сент. 1901 г.

Церк. Вѣд. 1901, № 39.

Холмскій уѣздъ.

727. Воронцовскій Благовѣщенскій общежительный женскій монастырь при с. Воронцовѣ, имѣніи Софіи Пфейферъ и Клавдіи Перепечиной, въ 20 в. отъ почтовой Тяполовской станціи, въ 60 в. отъ станціи Великолукской жел. дороги „Локня“, близъ р. Куньей. Основанъ въ 1898 г. въ видѣ общины протоіереемъ Кронштадтскаго Андреевскаго собора Іоанномъ Ильичемъ Сергіевымъ, которымъ и освященъ Казанскій храмъ 20 февраля 1899 г., по опредѣленію Св. Синода отъ 27 марта—3 апрѣля 1903 г. обращена въ мона-

стырь. Празднованія совершаются въ день Благовѣщенія и 8 Іюля въ честь Казанской иконы БМ., когда бываетъ крестный ходъ. Подворье въ г. Холмѣ.

Игуменія. Монахиня 1, послушницъ 50.

Ран. свѣд. (1901 г.); Церк. Вѣд. 1901, № 20; 1903, № 17; Вѣдомость, стр. 82—83.

44.

Рязанская губернія.

Рязанская и Зарайская епархія.

(Губернскій и епархіальный городъ Рязань.)

Монастырей мужскихъ 11, женскихъ 15, всего 26.

Монашествующихъ мужчинъ 327, женщинъ 1498, всего 1825.

МУЖСКІЕ

Городъ Рязань.

728. Рязанскій Спасскій 2 класса (съ 1764 г.) необщежительный мужской монастырь въ самомъ городѣ (станція Московско-Казанской, Рязанско-Уральской и узкоколейной Рязанско-Владимірской желѣзн. дорогъ).

Время основанія съ точностью неизвѣстно; несомнѣнно существовалъ въ 1467 году. Храмовъ два каменныхъ: 1) соборный въ честь Преображенія Господня (построенъ въ 1702 г.); 2) въ честь Богоявленія Господня съ придѣломъ во имя св. Іоанна Богослова (освященъ въ 1647 г.). М—рь владѣеть 143 дес. земли и получаетъ изъ казны 1249 р. 7 к. Архимандритъ. Монаховъ и послушниковъ 15.

І. Ф. Дятель, Святцыя, древности и достопримѣчательности города Рязани (отд. оттискъ изъ Чтеній въ Имв. Общ. Ист. и Др. Росс., 1859, кн. III, отд. 1), стр. 11; свящ. Іоаннъ Добролюбовъ, Историко-статистическое описаніе церквей и монастырей Рязанской епархіи, нынѣ существующихъ и упраздненныхъ съ списками ихъ настоятелей за XVII, XVIII и XIX ст. и библиографическими указаніями, томъ I, Зарайскъ 1884, стр. 45—50; Заѣрискій, т. II, № 1197, стр. 342—343; Строевъ, столб. 419—420; Любинецкій, стр. 24; Россія, т. II, СПб. 1902, стр. 804; Вѣдомость, стр. 84—85.

729. Архіерейскій домъ въ самомъ городѣ. Первоначально устроенъ въ 1522 году рязанскимъ епископомъ Іоной (по преданію, на мѣстѣ древняго дворца великихъ князей рязанскихъ); въ 1553 и 1563 годахъ, въ виду тѣсноты, къ землѣ, занимаемой домомъ, была прибавлена дважды часть ѳзъ „великаго князя мѣста“; въ большой пожаръ 3 сентября 1647 г. домъ сгорѣлъ и былъ выстроенъ архіепископомъ рязанскимъ Михаиломъ въ 1651—1655 годахъ; въ 1681, 1685, 1692, 1697 годахъ къ нему пристраивались необходимыя службы и каменные корпуса; въ 1780 г. были сдѣланы пристройки и поправки. Во 2-мъ этажѣ находится храмъ во имя св. архидіакона Стефана, а въ 3-мъ этажѣ—храмъ во имя св. Іоанна Предтечи.

Во владѣніи дома имѣется 319 дес. земли.

Даттель, стр. 4—5, 9—11; Добролюбовъ, стр. 5—13; Любавецкій, стр. 24; Россія, стр. 304—305.

Рязанскій уѣздъ.

730. Рязанскій Троицкій 3 класса (съ 1764 г.) необщежительный мужской монастырь, въ $\frac{1}{2}$ в. отъ города, въ концѣ Александро-Невской пригородной слободы, съ западной стороны при впаденіи р. Павловки въ р. Трубежъ.

Время основанія неизвѣстно; предположительно основанъ въ половинѣ XV вѣка въ память пребыванія въ Рязани преп. Сергія Радонежскаго, пріѣзжавшаго въ 1386 году для примиренія вел. князя Димитрія Донского съ княземъ рязанскимъ Олегомъ Ивановичемъ; въ 1695 г. былъ возобновленъ стольникомъ Ив. Ив. Вердеревскимъ.

Храмовъ два каменныхъ: 1) холодный соборный во имя св. Троицы (построенъ въ 1695 году); 2) теплый во имя преп. Сергія (построенъ въ 1752 году), съ придѣлами: правымъ во имя св. Іоанна Предтечи (построенъ въ 1889 г.) и лѣвымъ въ честь Феодоровской

иконы Б. М. (построенъ въ 1902—04 г.). Школа на 50 дѣтей.

М—рь владѣеть 170 дес. земли и получаетъ изъ казны 668 р. 58 коп.

Монастыремъ управляетъ викарный епископъ Михайловскій. Монаховъ 13, послушниковъ 7.

Вѣдомость (веч.) о Ряз. Тр. и рѣка 1881 г.; Л. Делюсовъ, Рязанскій Троицкій 3-го класса необщежительный мужской монастырь, историческій очеркъ, М. 1907; Дятловъ, стр. 27—28; Добружинцовъ, стр. 50—53; А. И. Пискаревъ, Древніе грамоты и акты Рязанскаго края, СПб. 1854, № 44, стр. 114; Описаніе документовъ в дѣлѣ, хранящихся въ архивѣ Св. Синода, т. II, ч. 1 СПб. 1870, столб. 143—144; т. VII, 1885, столб. 266—267; т. XI, 1903, столб. 342—45, 356; т. XII, 1912, столб. 584, 595—96; Зваринскій, т. II, № 1285, стр. 278; Строевъ, столб. 423—424; Любимецкій, стр. 24; Россія, стр. 304; Вѣдомость, стр. 44—45.

731. Рязанскій Солотчинскій 2-го кл. (съ 1764 г.), необщежительный мужской монастырь, въ 18 вер. отъ г. Рязани и въ 3 вер. отъ села Солотчи, на высокой горѣ, при впаденіи рч. Солотчи въ Оку.

Основанъ въ 1390 г. вел. кн. рязанскимъ Олегомъ, который случайно на этомъ мѣстѣ встрѣтилъ иноковъ Василія и Евфимія. Передъ кончиной Олегъ ушелъ въ созданный имъ м—рь, гдѣ принялъ схиму съ именемъ Іоакима и скончался 5 іюля 1402 г.; останки его и его супруги вел. кн. Евфросиніи были положены въ каменныхъ гробницахъ въ храмъ Покрова Богородицы, откуда въ 1768 году были перенесены въ Рождество-Богородицкую соборную церковь. На гробницѣ Олега лежитъ его панцырь изъ мелкихъ желѣзныхъ колецъ, вѣсомъ въ 16 фунтовъ. Въ ризницѣ замѣчательны два блюда, изъ коихъ одно временъ вел. кн. Василія Іоанновича, потиръ, данный ц. Петромъ и Іоанномъ Алексеѣвичами, серьги вел. кн. Евфросиніи и другія старин. вещи. Въ свое время м—рь былъ владѣльцемъ многихъ вотчинъ и угодій; въ 1744 г. имѣлъ до 5.432 душъ крестьянъ. Въ 1723—29 гг. м—ремъ управлялъ архим. Софроній Лихудъ, знаме-

нитый дѣятель просвѣщенія при царѣ Ѳеодорѣ Алексѣевичѣ. Теперь м—ръ владѣеть 310 дес. земли и получаетъ изъ казны 1249 р. 7 коп.

Архимандритъ. Монаховъ и послушниковъ 14.

Архим. Млеховій, Солотчявскій монастырь, Рязань 1886, стр. 2+84, Историческій Вѣстникъ, 1887, февраль, стр. 241—265 (статья С. Терцагорскаго „Солотчявскіе монахи и ихъ крѣпостные“); А. П. Добровольскій, Солотчявскій монастырь, его слуги и крестьяне въ XVII вѣкѣ, — историческій очеркъ монастырскаго хозяйства, суда и управленія, въ связи съ положеніемъ монастырскихъ; слугъ и крестьянъ въ XVII столѣтіи, М. 1888, стр. 1 — 132; Пискаревъ, №№ 1—12, 14, 16, 27, 29, 33, 38, 51; Добролюбовъ, стр. 122—132; А. Далекарскій, Великіе и удѣльные князья Сѣверной Руси въ татарскій періодъ, съ 1238 по 1505 годъ, томъ II, СПБ. 1891, стр. 592; Прав. Бог. Энцикл., т. VI, СПБ. 1905, столб. 759—770; Заѣрвскій, т. II, № 1153, ст. 316—318; Строевъ, столб. 421 — 423; Любимецкій, стр. 24; Россія, стр. 307 — 308; Вѣдомость, стр. 84—85.

732. Рязанскій Богословскій 3 класса (съ 1764 г.)
общежительный мужской монастырь на полугорѣ, но-

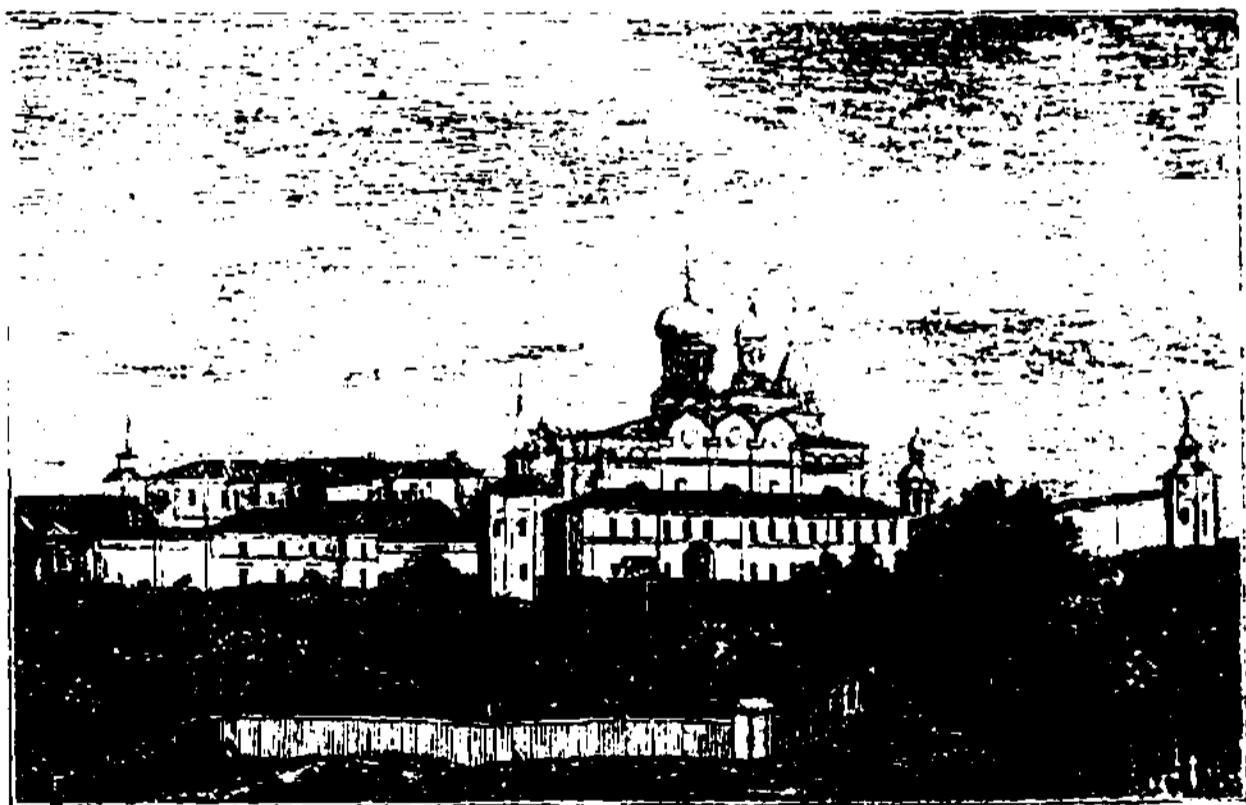

Рязанскій Богословскій монастырь.

сящей названіе Прости или Проци, внутри дачъ села Окамова или Пощупова, Богословской волости, близъ Глухого оврага, на правомъ берегу рѣки Оки, въ 12 в. отъ станц. Московско-Казанской жел. дор. „Дивово“, въ 25 вер. отъ губерн. города Рязани.

Существовалъ, по преданію, до 1237 года—вѣрнѣе, лишь съ половины XV вѣка — въ Михайловскомъ уѣздѣ, на берегу р. Прони; въ 1553 г. послѣ разоренія былъ возобновленъ, но уже въ Рязанскомъ уѣздѣ; въ 1572 г. былъ разоренъ татарами и возобновленъ въ первой четверти XVII столѣтія уже на настоящемъ, третьемъ, мѣстѣ; послѣ секуляризаціи монастырскихъ имѣній въ 1764 г. запустѣлъ и былъ возобновленъ въ 1862 г. потомственнымъ почетнымъ гражданиномъ Давидомъ Ивановичемъ Хлудовымъ.

Храмовъ два каменныхъ: 1) соборный холодный во имя св. Іоанна Богослова (построенъ въ 1862 г.); 2) теплый въ честь Успенія Б. М., съ 2 придѣлами: правымъ въ честь Тихвинской иконы Б. М. и во имя преп. Давида Солунскаго и лѣвымъ во имя св. Николая Чудотворца (построенъ въ 1868—1870 гг.).

Въ соборномъ храмѣ хранится древняя чудотворная икона св. Іоанна Богослова. Изъ хранящихся въ ризницѣ предметовъ замѣчательны: 1) серебряный дискосъ 1576 г.; 2) серебряные сосуды, данные въ м—рь бояриномъ Богданомъ Хитрово въ 1679 г.; 3) напестольный пальмовый крестъ съ 20 рѣзными изображеніями и греческими надписями; 4) золотой напестольный крестъ съ мощами, обнизанный жемчугомъ 1682 г.; 5) митра брусничнаго грезета съ 22 дробницами, обнизанная жемчугомъ, 1675 г.; 6) митра малиноваго бархата съ 18 серебряными дробницами, пожертвованная княгиней Ириной Ѳеодоровной Голицыной въ 1696 г.; 7) евангеліе московской печати 1624 г. обложенное краснымъ бархатомъ; 8) евангеліе въ серебряномъ кованомъ окладѣ, украшенномъ 80 крупными и 313 средними зернами жемчуга и драгоценными камнями, пожертвованное въ 1652 г. и передѣланное въ 1678 г.; 9) грамота царя Ѳеодора Алексѣевича 1681 г. на листѣ александрійской бумаги длиною въ 1 арш.; 10) грамота патріарха москов-

скаго Адріана въ 1692 г.; 11) учительное евангеліе іеромонаха Кирилла Транквилліона Ставровецкаго 1619 г.; 12) требникъ Петра Могилы Кіевской печати 1646 г.; 13) служебникъ епископа Арсенія Желиборскаго, Львовской печати 1646 г.; 14) Жезль Правленія, московской печати 1666 г.

За монастырской оградой находится 5-главая каменная часовня надъ святымъ ручьемъ, съ каменнымъ бассейномъ и 2 деревянными купальнями для лицъ обоего пола (построена въ 1874 г.). Монастырское училище на 70 мальчиковъ (съ 1867 г.). Хлудовская богадѣльня на 150 чел. обоего пола. Страннопріимный домъ. 2 гостиницы для богомольцевъ (каменная и деревянная). Скотный дворъ. Кирпичный заводъ. Пасъка. М—ръ владѣетъ 391 дес. земли. Въ 50 вер. отъ м—ря при селѣ Высокомъ, Михайловскаго уѣзда—мукомольная мельница о трехъ поставахъ.

Архимандритъ. Монаховъ и послушниковъ 29.

Свящ. І. П. С-овъ, Описаніе Богословскаго общежительнаго монастыря, находящагося въ Рязанской епархіи, М. 1882, стр. 2+149; то же, изд. 2, М. 1894, стр. 1—151; Душеполезное Чтеніе 1882, май, стр. 101—120 (статья врот. Нив. Флорискаго «Цѣлѣба изъ Богословскій монастырь Рязанской епархіи въ 1881 году»), Пискаревъ, №№ 18—20, 24, 53, 55; Добролюбовъ, стр. 136—141; Заѣрвискій, т. II, № 658, стр. 73—74; Строевъ, столб. 425—426; Любавецкій, стр. 24; Россія, стр. 299; Вѣдомость, стр. 84—85.

Данковскій уѣздъ.

733. Данковскій Покровскій заштатный (съ 1764 г.), необщежительный мужской монастырь при г. Данковѣ, и при впаденіи рч. Вязовенки въ Донъ.

По преданію, основанъ въ XVI ст. бояриномъ Телепневымъ-Оболенскимъ, который, избѣгая опалы Іоанна Грознаго, скрылся въ здѣшнихъ, тогда дремучихъ, лѣсахъ и основалъ пустынь. Надъ прахомъ боярина устроена часовня и подъ нею склепъ, въ коемъ лежатъ четки и вериги отшельника; соборный храмъ

во имя Покрова Б. М. и всѣ зданія сооружены на средства преосв. Устюж. Гавріила, жившаго здѣсь на покоѣ (въ XVIII ст.).

М—ръ владѣеть 153 дес. земли.

Игумень. Монаховъ и послушниковъ 11.

Зѣдравскій, т. II, № 1063, стр. 274; Строевъ, столб. 436; Лаблевскій, стр. 24; Россія, стр. 543—544; Вѣдомость, стр. 84—85.

Егорьевскій уѣздъ.

734. Николо-Радовицкій 3-го класса необщезительный мужской монастырь на рубежѣ Зарайск. и Егорьев. уѣздовъ, въ 15 вер. отъ города Рязани, въ 45 вер. отъ у. г. Егорьевска, близъ села Радовицъ и дер. Служной Слободки, при оз. Святомъ, отъ у. г. Коломны (Моск. губ.)—въ 50 в., ближ. станція Моск.-Каз. ж. дор.—Горки (въ 30 вер).

Когда и кѣмъ основанъ, утвердительно сказать нельзя, но есть основаніе полагать, что вначалѣ онъ назыв. „Акакіевой пустынью“ и основанъ старцемъ Пахоміемъ, пришедшимъ въ Россію съ москов. митр. Фотіемъ, въ половинѣ XV в.; названъ имъ Акакіевой пустынью въ память пустыни св. Акакія въ Греціи, гдѣ онъ первоначально подвизался, а мѣстность названа Радовицами; до половины XVI в. м—ръ былъ неизвѣстенъ и медленно устраивался; съ явленіемъ въ мон—рѣ иконы св. Николая монастырь перенесенъ съ острова на Святомъ озерѣ на теперешнее мѣсто, получаетъ наименованіе Николо-Радовицкаго, является вполне устроеннымъ, приобрѣтаетъ по жалованнымъ грамотамъ царей вотчины съ разными угодьями и достигаетъ процвѣтанія; въ 1634 г. мон—ръ подвергается нападенію отъ сосѣдей села Нювдуши, при этомъ вся братія была избита; разоренъ пожарами въ 1678 г., 1726 г. (особенно сильнымъ), 1775 г. и въ 1790 г.; въ 1764 г. зачисленъ въ штатъ; въ это

время въ зависимости отъ мон—ря были двѣ Николаевскія пустыни: въ Старой Рязани и Перевлѣсскомъ торжкѣ, обѣ упраздненныя въ 1768 г.; настоятельство въ мон—рѣ съ 1781 г. было игуменское, хотя въ числѣ настоятелей были и архимандриты.

Храмовъ въ мон—рѣ пять: 1) соборный во имя св. Николая Чудотворца, въ итальянск. стилѣ съ придѣлами: св. Алексія, митр. москов., и преп. Сергія Радонеж., строился въ 1816 — 1839 г., придѣлъ св. Алексія устроенъ въ 1875 г.; 2) въ честь Рождества Пресв. Богородицы, освященъ въ 1651 г., построенъ на мѣстѣ деревяннаго; до 1868 г. имѣлъ 4 престола, перестроенъ въ 1868—1869 гг., а освященъ въ 1876 г., при немъ придѣлъ во имя св. Іоанна Предтечи; 3) во имя св. праведн. Іоакима и Анны, въ сѣверо-восточн. башнѣ, устроенъ въ XVII вѣкѣ, вновь освященъ въ 1786 г.; 4) во имя свв. апост. Петра и Павла, въ колокольнѣ, построенъ въ концѣ XVIII в.; 5) во имя св. Николая, на островѣ, устроенъ въ 60-хъ годахъ XVIII в. „какъ средство къ прекращенію суевѣрія народнаго“, деревянный, въ 1879 году обновленъ; на островѣ же находится часовня. Главная святыня мон—ря — чудотворный образъ св. Николая Чудотворца, вырѣзанъ изъ яблоневаго, въ сребропозлащенн. ризѣ, о явленіи его опредѣленнаго извѣстія нѣтъ.

Изъ другихъ иконъ замѣчательны по древности: образъ св. Николая, иконнаго письма съ его мощами, вкладъ 1868 г. д. с. с. Дивова; въ удостовѣреніе подлинности мощей есть свидѣтельство кардинала Патричи на латин. языкѣ; также образъ св. Николая, уважаемый старообрядцами, на немъ святительское благословеніе изображено двуперстное. Кромѣ того, въ м—рѣ хранятся: серебряный напрестольный крестъ съ частицами мощей, вкладъ 1628 г., боярина Шеина; напрест. Евангеліе, печати 1655 г., вкладъ царевны Татіаны Михайловны; Евангеліе, печати 1681 г., вкладъ діака

Ееодора Максимова: воздухи, замѣч. по древности и искусству работы, шитые золотомъ, пожертвов. бояр. Ил. Дан. Милославскимъ въ 1658 г.; водосвятн. серебрян. чаша, вкладъ боярина Андр. Мих. Мещерскаго 1682 г.; потиръ съ дискосомъ и принадлежн., серебряные—вкладъ 1693 г.; фелонь бархатн. и поручи, принесены въ даръ ц. Іоанномъ Алексѣев. въ 1688 году; наперстн. крестъ золотой съ частиц. мощей — даръ кн. Бор. Камбулатовича Черкасскаго; водосвятная чаша, серебрян.—1693 г., вкладъ дьяка Вас. Кашкина; серебрян. паникадило, устроен. въ 1663 г., ковчегъ изъ крестовъ и колець, привѣшен. къ иконѣ св. Николая, серебрян., вѣсомъ 25 ф.

Въ библиотекѣ хранятся: копии съ царскихъ грамотъ; службы разн. святымъ, сборникъ, писан. полууставомъ, XVI вѣка; 3 старинныхъ синодика; книга вкладовъ — начата въ XVII вѣкѣ — и книга чудесъ отъ иконы св. Николая, находящейся въ монастырѣ.

Въ мон — рѣ имѣется пріютъ для 10 мальчиковъ сиротъ духовенства для подготовленія въ духовн. училища; устроено 5 гостинницъ для богомольцевъ; кузница, разн. мастерскія, конный дворъ, и внѣ мон—ря—скотный дворъ, мельница съ амбарами и службами на р. Гусянкѣ, близъ гор. Егорьевска. Во владѣніи мон—ря находится подъ мон—ремъ, вокругъ его, въ разн. мѣстахъ Егорьев. и Рязан. уѣздовъ — 196 д. 2124 с. земли, изъ нихъ 171 д. 468 с. удобн. (лугов., пахотн., лѣсу и кустарник.) и 25 д. 1656 с. неудобн. (подъ озеромъ, рѣками, болотами, дорогами).

М—ремъ управляетъ епархіальный епископъ Рязанскій. Намѣстникъ - архимандритъ. Монаховъ и послушниковъ 20.

Николае-Радовицкій монастырь (изъ Рязанскихъ Епарх. Вѣдомостей) 1870, стр. 94+1 непом.; Н. Токнаковъ, Историко-статистическое и археологическое описаніе Николае-Радовицкаго мужского монастыря. М. 1898, стр. 1—149; Записки, т. II, № 1013, стр. 240—241; Строева, столб. 427—428; Любавецкій, стр. 24; Россія, стр. 289; Церк. Вѣд. 1906, № 5; Вѣдомость, стр. 84—85.

Пронскій уѣздъ.

735. Спасская Пронская заштатная общежительная мужская пустынь, на берегу р. Прони, въ 2 в. отъ у. г. Пронска, въ 25 в. отъ станціи Рязанско-Уральской жел. дороги: „Хрущево“. Время основанія неизвѣстно; но м—ръ несомнѣнно существовалъ уже во второй половинѣ XVII вѣка. Храмовъ два: 1) въ честь Преображенія Господня, построенный въ 1765 г.; 2) во имя трехъ святителей, построенный въ 1867 г.

Въ монастырѣ находится мѣстночтимая съ недавняго времени икона БМ. „Споручницы грѣшныхъ“. Пустынь владѣеть 70 дес. земли. Игумень. Монаховъ 30, послушниковъ 20.

Ряз. свѣд. (1901 г.; Заѣрвскій, т. 1, № 468, стр. 249; Любинецкій, стр. 24; Россія, стр. 359; Вѣдомость, стр. 84—85.

Раненбургскій уѣздъ.

736. Раненбургская Петропавловская нештатная общежительная мужская пустынь въ 2½ верстахъ отъ у. г. Раненбурга (тамъ же станція Рязанско-Уральской жел. дороги). Основана въ 1712 году на средства князя Александра Даниловича Меншикова.

Храмовъ четыре каменныхъ: 1) Успенскій (освященъ въ 1804 г.); 2) Предтеченскій съ придѣломъ во имя св. Николая Чудотворца (освященъ въ 1836 г.); 3) во имя св. апостоловъ Петра и Павла, съ придѣломъ во имя св. Іоанна Богослова; 4) на колокольнѣ, во имя св. Александра Невского (освященъ въ 1811 г.).

Въ м—ръ находится мѣстночтимая Тихвинская икона БМ. Крестный ходъ 28 іюля (въ память прославленія Тихвинской иконы БМ. въ 1871 году) въ городъ Раненбургъ.

Въ 40 верстахъ отъ пустыни при сельцѣ Денисовкѣ—монастырская дача, 230 десятинъ земли. Тамъ деревянный храмъ въ честь Вознесенія Господня. Церковно-приходская школа на 30 мальчиковъ (съ 1893 г.).



Рязанбургская Петропавловская пустынь.

Пустынь владѣеть 476 дес. земли.

Архимандритъ. Монаховъ 40, послушниковъ 95.

Рис. свѣд. (1901 г.); Иванъ Корсунскій, Рязанбургская Петропавловская пустынь, Рязань 1896, стр. 2+98; Краткое сказаніе о Тихвинской иконѣ Божіей Матери, находящейся въ Рязанбургской Петропавловской пустыни, Рязань 1900, стр. 1 — 44; Заѣрицскій, т. II, № 1046, стр. 267; Строевъ, столб. 436—437; Давыдовскій, стр. 24; Россія, стр. 415; Вѣдомость, стр. 84—85.

Скопинскій уѣздъ.

737. Дмитріевъ Рязскій заштатный (съ 1764 г.) общежительный мужской монастырь, на высокой горѣ, при р. Вердѣ, близъ села Дмитріевскаго, въ 7 в. къ юго-вост. отъ у. г. Скопина (станція Сызрано-Вяземской жел. дороги).

Время основанія, неизвѣстно, но онъ несомнѣнно существовалъ уже въ первой половинѣ XVII вѣка. Храмовъ два: 1) холодный, каменный, во имя св. великомуч. Дмитрія Солунскаго, возобновленный въ

1829 г.; 2) теплый, каменный, во имя преп. Сергія Радонежскаго, съ двумя придѣлами: во имя св. Константина и Елены и въ честь иконы БМ. „Всѣхъ Скорбящихъ Радости“ (построенъ въ 1770 г.). При нихъ каменная колокольня съ 6 колоколами (самый большой вѣсомъ 110 пудовъ). Въ день Вознесенія Господня бываетъ крестный ходъ.

Достопримѣчательностью м—ря служить принесенный сюда изъ Троицкаго Скопинскаго монастыря яблонный посохъ или костыль инока Сергіевой лавры Александра Пересвѣта, начавшаго битву на Куликовомъ полѣ поединкомъ съ татарскимъ богатыремъ. При Петрѣ I многіе изъ окрестныхъ дворянъ, вступая въ военную службу, испытывали свою силу, поднимая этотъ посохъ. Теперь въ немъ вѣсу 5¹/₂ ф.; длиною онъ въ 2 арш. М—рь владѣетъ 138 дес. земли.

Игумень. Іеромонаховъ 3, іеродіаконовъ 3, монаховъ 3, послушниковъ 5.

Ряз. свѣд. (1901 г.); Заѣрянскій, т. II, № 782, стр. 125 — 126; Строевъ, столб. 438; Любимецкій, стр. 24; Россія, стр. 498; Вѣдомость, стр. 84—85.

738. Скопинскій Свято-Духовъ нештатный общежительный мужской монастырь, въ 2 вер. отъ у. г. Скопина, по теченію р. Верды, на лѣв. ея берегу.

Онъ существовалъ еще подъ именемъ Троицкаго въ царствованіе Алексѣя Михайловича; въ 1672 г. имъ управлялъ строитель Галактіонъ; въ 1764 году м—рь былъ упраздненъ. Когда въ Рязани сгорѣлъ Духовъ мон—рь, то граждане просили перевести братію его въ Скопин.-Троицкій, который съ того времени (1785 г.) сталъ называться Духовымъ. М—рь владѣетъ 144 дес. земли. Игумень. Монаховъ и послушниковъ 10.

Заѣрянскій, т. I, № 185, стр. 141—142; Строевъ, столб. 440; Любимецкій, стр. 24; Россія стр. 486—87; Вѣдомость, стр. 84—85.

ЖЕНСКІЕ:

Городъ Рязань.

739. Рязанскій Казанскій 1-го класса (съ 1872 г.) необщежительный женскій монастырь въ восточной части города. Время основанія неизвѣстно; упоминается въ первой половинѣ XVII вѣка; первоначально находился въ самомъ городѣ, близъ Спасскаго м—ря; въ 1764 г. положенъ въ 3 классъ; въ 1787 г. перенесенъ на теперешнее мѣсто.

Храмъ одинъ въ честь Вознесенія Господня. Въ храмѣ находится мѣстночтимая Казанская икона БМ. М—рь владѣеть 255 ддс. земли и получаетъ изъ казны 337 р. 43 к. Игуменія. Монахинь 42 и послушницъ 340.

Душеполезное Чтеніе, 1861, ноябрь, стр. 360 — 366 (статья прот. Нав. Изьдомскаго); Н. Токмаковъ, Сборникъ матеріаловъ для церковно-историческаго и археологическаго описанія монастырей и церквей Рязанской епархіи, выд. 1 (въ Рязанскихъ Ев. Вѣд. 1883 — 84), стр. 1—33; Добролюбовъ, стр. 53—54; Заѣришскій, т. I, № 138, стр. 161; Строевъ, столб. 430; Лобинцевскій стр. 24; Россія, стр. 304; Вѣдомость, стр. 84—85.

Рязанскій уѣздъ.

740. Рязанскій Успенскій Ольговъ нештатный общежительный женскій монастырь, на берегу р. Оки, въ 12 верстѣ отъ г. Рязани.

Основанъ въ 1219 или 1220 г. кн. рязанскимъ Ингваремъ Игоревичемъ, что видно изъ грамоты рязанск. кн. Олега Ивановича, какъ полагаютъ, въ благодарность Богу за избавленіе отъ смертельной опасности, которую въ 1217 г. готовилъ Ингварю двоюродный братъ его Глѣбъ Владиміровичъ, убившій 5 родныхъ братьевъ, его князей рязанскихъ и своего брата; первоначально былъ мужской и назывался Льговскимъ по имени недалеко находящагося городка Льгова; въ 1237 г. былъ разграбленъ и сожженъ татарами; послѣ этого возстановленъ только въ

половинѣ XIV столѣтія кн. рязан. Олегомъ Ивановичемъ съ благословенія еп. рязан. Василя и пожалованъ грамотой, въ которой утверждались за мон—ремъ прежнія угодья и дарованы новыя; съ этого времени сталъ называться Ольговымъ; къ началу XIX в. пришелъ въ упадокъ, но по просьбѣ помѣщика Ник. Зах. Апухтина не былъ упраздненъ, а на его средства возобновленъ; спустя нѣкоторое время состояніе мон—ря вновь такъ ухудшилось, что въ 1896 г. по указу Св. Синода, за № 1804 и № 1885, за малочисленностью братіи и неудовлетворительностью хозяйства, обращенъ въ общежит. женскій мон—рь.

Храмовъ два каменныхъ: 1) во имя Успенія Пресв. Богородицы съ двумя придѣлами — правымъ во имя св. Николая, а лѣвымъ во имя архистр. Михаила, переименованнымъ потомъ во имя преп. Палладія, построены около 1666 г.; иконостасъ древней иконописи, замѣчательна по выполненію работы икона Покрова Бож. Матери; 2) во имя св. Троицы, соборный, съ 2 придѣлами: Успенія Пресвятой Богородицы и св. Николая, построены въ началѣ XIX в.

Въ 1858 г., 7 января, въ мон—рской часовнѣ, находящейся около мон—ря, явилась Иверская икона Божіей Матери, прославившаяся вскорѣ чудесами; она находится теперь въ Успенскомъ храмѣ.

При мон—рѣ имѣется гостинница для богомольцевъ; мон—рь владѣетъ 21 д. 269 с. земли, подъ зданіями, огородомъ, полемъ, рощею, дорогою и берегомъ Оки, пашен. и луговой землей въ количествѣ 50 дес. при селѣ Петровѣ (Ряжскаго уѣзда), боромъ въ 50 дес. при дер. Кривой (Рязан. уѣзда), мельницей о 2 постав. въ Зарайск. уѣздѣ, въ селѣ Бильдинѣ, и имѣетъ вкладовъ въ пользу мон—ря и монаш. 35000 руб.

Игуменія. Монахинь и послушницъ 34.

Епископъ Іустинъ, Общежительный женскій Ольговъ монастырь въ Рязанской губернии, Рязань 1896, стр 1—31, Добролюбовъ, стр. 64 — 67, Заірвскій, т. II, № 1023, стр 252—253, Строевъ, столб 731 — 732, Любимецкій, стр 24; Россія, стр 311, Церк Вѣд 1904, № 4, Вѣдомость, стр 86—87

Данковскій уѣздъ

741. Софійская женская община при селѣ Барятинѣ, въ имѣнии вдовы дѣйствительнаго статскаго совѣтника Софіи Муромцевой, пожертвовавшей 1357 д. 378 кв сажень земли и капиталъ въ 100000 рублей. Основана по опредѣленію Св Синода отъ 18—26 марта 1903 г Настоятельница—монахиня сестеръ 100.
Церк Вѣд 1903, № 16 и 23

Егорьевскій уѣздъ

742. Александрo-Маріинскій нештатный общежительный женскій монастырь, при дер. Евлевой, въ 70 в отъ у г, Егорьевска Основанъ въ 1897 г. подъ именемъ женской общины, которая, по опредѣленію Св Синода отъ 1—7 сент 1899 г, переименована въ м—рь Игуменія, Монахиня и послушницъ 98

Церк Вѣд 1899, № 38, Вѣдомость, стр 86—87

743. Егорьевскій Троицкій Маріинскій нештатный общежительный женскій монастырь близъ города Егорьевска По опредѣленію Св Синода отъ 7—12 іюля 1899 г изъ женской богадѣльни при городской кладбищенской церкви обращенъ въ общину, которая въ 1902 году обращена въ монастырь Игуменія. Монахинь и послушницъ 93

Вѣдомость, стр 86—87

744. Колычевскій Казанскій нештатный общежительный женскій монастырь, въ 9 вер. отъ у. г. Егорьевска, при сельцѣ Колычевѣ.

Существовалъ подъ именемъ женской богадѣльни съ 1865 г.; богадѣльня въ 1875 г. переименована въ общину съ укрѣпленіемъ за нею капитала и недвижимаго имущества, пожертвованныхъ вдовою тит. сов. Степановой (8000 руб.) и купцомъ Ротинымъ (227 дес. земли). Въ 1885 г. община переименована въ м—рь. При м—рѣ существуетъ училище для мальчиковъ. М—рь владѣетъ 227 дес. земли. Игуменія. Монахинь и послушницъ 154.

Зѣрвинскій, т. I, № 236, стр. 160; Любвицкій, стр. 24; Россія, стр. 288; Моск. Вѣд. 1903, 15 сент.; Вѣдомость, стр. 86—87.

Городъ Касимовъ.

745. Казанскій Касимовскій 3-го кл. (съ 1764 г.), необщежительный женскій монастырь, въ самомъ городѣ.

Основанъ въ 1624 г. старицею Іустиніею въ благодарность за чудесное исцѣленіе отъ иконы Казанской Божіей Матери, приобрѣтенной ею по сонному видѣнію въ лавкѣ одного купца въ Рязани и писанной съ подлинной чудотвор. иконы въ Казани, спустя 40 лѣтъ послѣ ея явленія. Соборъ во имя Казан. Бож. Матери построенъ въ 1700 г. игуменьей Сапфирой. Въ 1877 г. былъ открытъ пріютъ на 15 сиротъ павшихъ воиновъ М—рь владѣетъ 163 дес. земли и получаетъ изъ казны 337 р. 43 коп. Игуменія. Монахинь и послушницъ 139.

Зѣрвинскій, т. II, № 851, стр. 158; Острова, столб. 439; Любвицкій, стр. 24; Россія, стр. 328; Вѣдомость, стр. 86—87.

Михайловскій уѣздъ.

746. Михайловскій Покровскій 2 класса общежительный женскій монастырь, въ 2 в. отъ у. г. Михайлова.

Существуетъ съ 1838 г., когда сюда были переведены монахини упраздненнаго Аграфенинскаго Покровскаго м—ря. Соборный храмъ, двухъэтажный, во имя Покрова Пресв. Богородицы. М—рь владѣетъ 325 дес. земли и получаетъ отъ казны 460 р. 84 коп. Игуменія. Монахинь и послушницъ 59.

Добролюбовъ, стр. 298 — 299; Заѣрвскій, т. 1, № 374, стр. 207; Любимецкій, стр. 24; Россія, стр. 401; Вѣдомость, стр. 86—87.

Городъ Пронскъ.

747. Воскресенская женская община въ самомъ городѣ. Учреждена въ 1904 году.

Пронскій уѣздъ.

748. Болотовская Казанская женская община при сельцѣ Болотовѣ, въ 12 в. отъ у. г. Пронска и въ 18 вер. отъ станціи Московско-Уральской жел. дороги „Старожилово“. Основана дѣвицею Анною Ивановною Игнатовою въ видѣ женской богадѣльни; указомъ Св. Синода отъ 25—26 октября 1900 года переименована въ общину. Въ ней одинъ деревянный храмъ въ честь Казанской иконы Божіей Матери. Настоятельница. Монахинь 2, послушницъ рясофорныхъ 20, и живущихъ на испытаніи 20.

Рка. свѣд. (1901 г.); Церк. Вѣд. 1900, № 46; Вѣдомость, стр. 86—87.

Ряжскій уѣздъ.

749. **Александро-Невскій** общежительный женскій монастырь при сельцѣ Щуровѣ. въ 1904 г., по опредѣленію св. Синода отъ 17—26 февраля преобразованъ изъ богадѣльни въ общину, которая по опредѣленію св. Синода отъ 21 февраля—8 марта 1907 года обращена въ монастырь.

Церк. Вѣд. 1904, № 11; 1907, № 13.

Сапожковскій уѣздъ.

750. **Николо-Бавыкинскій** нештатный общежительный женскій монастырь при селѣ Большихъ Можарахъ, въ 18 в. отъ села Сараи (почт.-телегр. конт.), въ 18 вер. отъ станціи Сызрано-Вяземской жел. дор. „Верда“, въ 30 в. отъ у. г. Сапожка.

Основанъ въ 1880 году подъ видомъ женской общины, съ наименованіемъ Тихвинскою, крестьянкой села Бѣлорѣчья, Шацкого уѣзда, Тамбовской губ., Еленой Кирилловой Сазоновой (въ монашенствѣ Ангелина); въ 1894 г. переименованъ въ м—рь.

Храмъ одинъ домовый деревянный въ честь Тихвинской иконы БМ. Строятся два каменные храма: соборный и трапезный. Въ м—рь имѣется древняя мѣстнотимая икона св. Николая Чудотворца, прославившаяся болѣе 300 лѣтъ тому назадъ въ селѣ Большихъ Можарахъ. Мѣстное празднованіе бываетъ въ день Св. Духа, въ память явленія иконы св. Николая. Въ этотъ день бываетъ крестный ходъ къ колодцу, гдѣ явилась икона. М—рь владѣетъ 630 дес. земли. Игуменія, монахинь 11, послушницъ рясофорныхъ 42 и бѣлицъ 107.

Ряз. свѣд. (1901 г.); Заѣривскій, т. 1, № 305, стр. 188; Любимецкій, стр. 24; Россія, стр. 491; Вѣдомость, стр. 86—87.

751. Крестовоздвиженская Полуниинская женская община, въ урочищѣ „Ольхи“ близъ села „Красный Холмъ“ или Гавриловскаго, ближ.станція Шилово Моск.-Казан. жел. дороги. Основана въ 1884 г. въ видѣ женской богадѣльни, которая въ декабрь 1899 г. была обращена въ общину. Основателемъ былъ сапожковскій купецъ В. И. Полунинъ.

Храмъ одинъ, каменный — въ честь Воздвиженія Креста Господня (построенъ въ 1885 г.) съ двумя каменными же придѣлами: правымъ — въ честь Боголюбской иконы Б. М. и лѣвымъ — во имя св. Николая Чудотворца. Настоятельница. Послушницъ 37.

Церк. Вѣд. 1901, № 45; Вѣдомость, стр. 86—87.

752. Сергіевскій Сарайскій нештатный общежительный женскій монастырь, въ 32 верст. отъ у. г. Сапожка, при р. Вердѣ, близъ села Сарая.

Существовавшая здѣсь богадѣльня въ 1883 г. переименована въ женскую общину, и при ней основано училище для мальчиковъ; въ 1893 г. община была обращена въ монастырь. М—ръ владѣеть 100 дес. земли. Игуменія. Монахинь и послушницъ 82.

Заѣрвскій, т. I, № 428, стр. 226; Любимецкій, стр. 24; Россія, стр. 491; Вѣдомость, стр. 86—87.

Спасскій уѣздъ.

753. Сушкинскій Никоновскій нештатный общежительный женскій монастырь, въ 19 вер. отъ у. г. Спасска, при р. Кирицѣ и селѣ Сушкахъ. (почт. ст. Проня верстахъ въ 10-ти).

Учрежденъ въ 1858 г. подъ именемъ женской общины, за которою была укрѣплена пожертвованная мѣщан. Шапошниковою земля. Въ 1870 г. община обращена въ общежительный м—ръ. При м—рѣ имѣется школа. Въ сельской церкви находится икона св.

Николая, по преданію, вынесенная изъ прежней сгорѣвшей церкви, выстроенной для монаховъ, жившихъ здѣсь по оброчной статьѣ архіерейскихъ служителей. М—рь владѣеть 579 дес. земли. Игуменія. Монахинь и послушницъ 105.

Зѣвраскій, т. I, № 336, стр. 196; Любавецкій, стр. 24; Россія, стр. 322; Вѣдомость, стр. 86—87.

45.

Самарская губернія.

Самарская и Ставропольская епаркія.

(Губернскій и епархіальный городъ Самара.)

Монастырей мужскихъ 7, женскихъ 12, всего 19.

Монашествующихъ: мужчинъ 388, женщинъ 2694, всего 3082.

МУЖСКІЕ:

Городъ Самара.

754. Архіерейскій домъ въ самомъ городѣ. Имѣеть во владѣніи 484 дес. земли.

Любавецкій, стр. 26.

Самарскій уѣздъ.

755. Самарскій Николаевскій 3-го класса общежительный мужской монастырь въ 3 в. отъ города Самары (станція Самаро-Златоустовской жел. дороги; въ Самарѣ 5 пристаней пароходныхъ обществъ по р. Волгѣ). Учрежденъ въ 1863 г. по ходатайству епископа Самарскаго Теофила.

Храмовъ два: 1) каменный, во имя св. Николая Чуд., построенъ въ 1861 г.; 2) деревянный въ честь иконы Б. М. „Всѣхъ Скорбящихъ Радости“ съ приделомъ во имя св. Пантелеимона. М — рь владѣеть 337 дес. земли.

Архимандритъ. Монаховъ 10, послушниковъ 25.

Ряз. свѣд. (1901 г.); Зѣвраскій, т. I, № 329, стр. 194; Любавецкій, стр. 25; Вѣдомость, стр. 86—87.

Бугульминскій уѣздъ.

756. Бугульминскій Александро-Невскій нештатный общежительный мужской монастырь въ 8 в. отъ села Спасскаго и въ 20 в. отъ у. г. Бугульмы, между р. Линовой и Сулой.

Основанъ въ 1867 году крестьяниномъ Тимошеемъ Арзамасцевымъ, который, по принятіи иночества съ именемъ Тихона, былъ первымъ настоятелемъ м—ря.

Храмовъ два: 1) деревянный во имя Рождества Пр. Богородицы и 2) соборный каменный Троицкій (построенный въ 1892 году) съ двумя придѣлами: во имя св. Александра Невскаго и св. Іоанна Златоуста.

Школа грамоты. Гостинница для богомольцевъ. М—рь владѣетъ 2686 дес. земли.

Игумень. Іеромонаховъ 4, іеродіаконовъ 2, монаховъ 8, послушниковъ указныхъ 4 и временно-проживающихъ 52.

Ряз. свѣд. (1901 г.); протоіерей Дмитрій Орловъ, Бугульминскій Александро-Невскій мужскій монастырь, историко-статистическое описаніе, Самара, 1884, стр. 1—59; Записки, т. I, № 7, стр. 71—72; Любимецкій, стр. 25; Вѣдомость, стр. 88—89.

Бузулукскій уѣздъ.

757. Бузулукскій Спасо-Преображенскій 3-го класса необщежительный мужской монастырь въ 2¹, вер. отъ у. гор. Бузулука, при Атаманскомъ ключѣ, въ 170 в. отъ г. Самары.

Учрежденъ въ 1853 г. по поводу недостатка монастырей въ епархіи; основателями были государств. крест. Поликарпъ Рыжихъ и Митрофанъ Чуконовъ, получившіе въ даръ землю отъ помѣщицы Путиловой.

М—рь владѣетъ 749 дес. земли.

Архимандритъ. Монаховъ 18, послушниковъ 92.

Записки, т. I № 453, стр. 241; Любимецкій, стр. 25; Вѣдомость, стр. 86—87.

758. Бузулукскій Мойскій Троицкій нештатный общежительный мужской монастырь, при впадении рч. Мойки въ Самару, въ 140 вер. отъ губ. г. Самары и 33 вер. отъ у. гор. Бузулука, на границѣ уѣздовъ Самарскаго, Бузулукскаго и Бугурусланскаго:

Основанъ въ 1860 г. съ киноіеі для поминования усопшихъ благотворителей, по ходатайству въ 1858 г. крест. Лаврентія Кузьмина, на землѣ въ количествѣ 110 дес., пожертвованной помѣщ. Анной Путиловой; до учрежденія м — ря здѣсь существовали пещеры, въ которыхъ жили отшельники. М—рь владѣетъ 510 дес. земли.

Игуменъ. Монаховъ 15, послушниковъ 34.

Зѣрянскій, т. I, № 522, стр. 270; Любимецкій, стр. 26; Вѣдомость, стр. 86—87.

Николаевскій уѣздъ.

759. Николаевскій Воскресенскій единовѣрческій нештатный общежительный мужской монастырь въ 60 верстахъ отъ у. г. Николаевска, въ 30 в. отъ села Балакова на Волгѣ, при р. Большомъ Иргизѣ, въ 2 в. отъ слободы Криволучья.

Основанъ послѣ манифеста 1762 года раскольничьимъ монахомъ Аврааміемъ и 12 его товарищами, выходцами изъ Польши, получившими по манифесту право вернуться въ Россію, и былъ названъ Аврааміевымъ скитомъ. При содѣйствіи мѣстныхъ купцовъ въ 1785 г. былъ выстроенъ деревянный храмъ во имя Воскресенія Христова, а въ 1789 г. другой въ честь Рождества Пр. Богородицы,—но въ 1845 г. они оба сгорѣли. Въ 1829 году скитъ сталъ единовѣрческимъ монастыремъ.

Храмовъ два: 1) каменный въ честь Рождества Пр. Богородицы, освященный въ 1862 г.; 2) деревянный во имя Воскресенія Христова въ колокольнѣ.

Школа грамоты и крюкового пѣнія.

М—рь владѣеть 2660 дес. земли.

Монаховъ 14, послушниковъ 26.

Рав. саѣд. (1902 г.); Заѣрваскій, т. I, № 137, стр. 122—123; Любвеецкій, стр. 25; Вѣдомость, стр. 88—89.

760. Николаевскій Спасо - Преображенскій единовѣрческій нештатный общежительный мужской монастырь, въ 8 в. отъ у. г. Николаевска, на лѣвомъ берегу р. Иргиза.

Основанъ въ 1764 г. раскольничьимъ монахомъ Исаакиемъ; въ 1841 г. сталъ единовѣрческимъ монастыремъ.

Храмъ одинъ Преображенскій. М — ремя управляетъ викарный епископъ Николаевскій. М—рь владѣеть 8312 дес. земли.

Намѣстникъ-архимандритъ. Монаховъ 14, послушниковъ 64.

Заѣрваскій, т. I, № 110, стр. 113; Любвеецкій, стр. 25; Вѣдомость, стр. 88—89.

ЖЕНСКІЕ:

Городъ Самара.

761. Самарскій Иверскій нештатный общежительный женскій монастырь въ самомъ городѣ.

Учрежденъ въ 1855 году подъ именемъ общины съ укрѣпленіемъ пожертвованныхъ мѣщаниномъ Назаровымъ и купеческою вдовою Сипягиною двухъ усадебныхъ мѣсть; въ 1860 г. переименованъ въ монастырь. Владѣеть 406 дес. семли.

Игуменія. Монахинь 66, послушницъ 319.

Заѣрваскій, т. I, № 210, стр. 153; Любвеецкій, стр. 25; Вѣдомость, стр. 88—89.

Самарскій уѣздъ.

762. Самарскій Раковскій Свято - Троицкій нештатный общежительный женскій монастырь, между

селами Большой Каменкой и Раковкой, въ 70 в. отъ губ. гор. Самары.

Основанъ въ 1859 г. подъ именемъ женской общины дворянкой Анастасіей Кузьминичной Шuviной, въ монашествѣ Маріей, впоследствии заточенной въ Суздальскій Покровскій монастырь; въ 1862 г. утвержденъ св. Синодомъ; въ 1886 г. переименованъ въ монастырь.

Храмъ каменный въ честь Успенія Богоматери (освященъ въ 1881 году). Въ храмѣ имѣется мѣстнo-чтимая икона БМ. „Взысканія Погибшихъ“.

Школа (съ 1875 г.). Сестры занимаются преимущественно сельскими работами. М—ръ владѣеть 267 дес. земли, изъ нихъ 227 дес. пахатной.

Игуменія. Монахинь 49, послушницъ 200.

Душеполезное Чтеніе, 1882, августъ, стр. 432—443 (статья Г. М.: Поѣздка въ Разовскую женскую пустынь Самарской губерніи); А. Пругавинъ, Монастырь сѣя тюрьмы, М., 1905, стр. 21; Любимовскій, стр. 25; Самарскія Епарх. Вѣд. 1900, № 3; Вѣдомость, стр. 88—89.

Городъ Бугульма.

763. Бугульминскій Казанскій нештатный общежительный женскій монастырь, въ самомъ городѣ.

Учрежденъ подъ именемъ общины съ 1879 г. на средства крестьянки Матюшкиной и купца Стахѣева; первая пожертвовала домъ съ усадьбою въ городѣ и 300 дес. земли, второй же—31000 руб. Въ 1889 г. община возведена на степень общежительнаго м—ря.

Игуменія. Монахинь 17, послушницъ 96.

Звѣревскій, т. I, № 239, стр. 161; Любимовскій, стр. 26; Вѣдомость, стр. 88—89.

Городъ Бугурусданъ.

764. Бугурусланскій Цокровскій нештатный общежительный женскій монастырь, въ самомъ городѣ (станція Самаро-Златоустовской жел. дороги).

Учрежденъ подъ именемъ жен. общины въ 1860 г., для помѣщенія въ ней келейницъ, оставшихся по закрытіи Иргизскихъ раскольничьихъ скитовъ. Въ 1874 г. община переименована въ общежительный женскій м — рь. Съ 1870 г. при немъ существуетъ училище.

М—рь владѣеть 327 дес. земли.

Игуменія. Монахинь 60, послушницъ 183.

Зѣврисскій, т. I, № 376, стр. 207; Любинецкій, стр. 25; Вѣдомость, стр. 88—89.

Городъ Бузулукъ.

765. Бузулукскій Тихвинскій нештатный общежительный женскій монастырь въ самомъ городѣ.

Основанъ крестьянкой Овсянниковой въ 1835 г. подъ именемъ общины; въ 1847 г. принятъ подъ покровительство духовнаго и гражданскаго начальства съ укрѣпленіемъ 111 десят. земли, пожертвованныхъ Овсянниковою и помѣщицей Путиловою, и 4 десятинъ, пожертвованныхъ Бузулукскими горожанами; въ 1859 г. переименованъ въ монастырь. Школа (съ 1868 г.). Монастырь владѣеть 261 дес. земли.

Игуменія. Монахинь 93, послушницъ 310.

Зѣврисскій, т. I, № 487, стр. 258; Любинецкій, стр. 25; Вѣдомость, стр. 88—89.

Бузулукскій уѣздъ.

766. Бузулукскій Ключегорскій Казанско-Богородицкій 3 класса необщежительный женскій монастырь при селѣ Ключегорьѣ, Таллинской волости, въ 70 в. отъ у. г. Бузулука.

Основанъ въ 1875 г. подъ именемъ общины, въ 1880 г. переименованъ въ монастырь. Владѣеть 1187 дес. земли.

Игуменія. Монахинь 74, послушницъ 353.

Зѣврисскій, т. I, № 57, стр. 91; Любинецкій, стр. 25; Вѣдомость, стр. 88—89.

767. Свѣто-Троицкій нештатный общежительный женскій монастырь, въ имѣніи Самарскаго купца Антонія Шихобалова, близъ станціи Самаро - Златоустовской ж. д. „Грачевка“.

Основанъ въ 1898 году въ видѣ женской общины, которая, по опредѣленію Св. Синода отъ 4—18 Іюля 1901 г., переименована въ м—рь.

Игуменія. Монахинь 2, послушницъ 49.

Церк. Вѣд. 1901, № 20 и 30; Вѣдомость, стр. 88—89.

Городъ Николаевскъ.

768. Вознесенскій Николаевскій нештатный общежительный женскій монастырь, въ самомъ городѣ (станція Рязанско-Уральской жел. дороги).

Учрежденъ подъ именемъ женской общины въ 1860 г. съ укрѣпленіемъ за нею жертвуемой государств. крест. Кинаревою земли въ колич. 1 дес. 720 саж. съ находящимися на ней постройкиками. Въ 1870 г. община переименована въ монастырь. При м — рѣ школа. М—рь владѣетъ 248 дес. земли.

Игуменія. Монахинь 58, послушницъ 234.

Зѣрвинскій, т. I, № 125, стр. 118; Любинецкій, стр. 25; Вѣдомость, стр. 88—89.

769. Чагринскій Покровскій нештатный общежительный женскій монастырь, при селѣ Покровскомъ (Колокольц. вол.), въ 95 вер. отъ у. гор. Николаевска и въ 12 вер. отъ села Колокольцовки, при р. Чагрѣ.

Учрежденъ подъ именемъ жен. общины въ 1874 г. на средства помѣщицы Васильевой, пожертвовавшей 12 тыс. руб., и купца Головачева, пожертвовавшего 1420 дес. земли со всѣми постройкиками для общины и богадѣльни. Въ 1884 г. община переименована въ общежительный м — рь. При м — рѣ имѣются богадѣльня и училище, открытое съ 1879 г.

Игуменія. Монахинь 25, послушницъ 236.

Забравскій, т. I, № 564, стр. 283; Лобаведскій, стр. 25; Відомость, стр. 88—89.

770. Средне - Никольскій единовѣрческій нештатный общежительный женскій монастырь на правомъ берегу р. Большого Иргиза, въ 5 вер. отъ у. г. Николаевска.

Основанъ въ 1764 г. раскольникимъ монахомъ Пахоміемъ и былъ первоначально мужскимъ скитомъ; въ 1843 г., по принятіи иноками единовѣрія, они были переведены въ Воскресенскій и Преображенскій монастыри, а этотъ м—ръ былъ обращенъ въ женскій. М—ръ владѣеть 1562 дес. земли.

Игуменія. Монахинь 15, послушницъ 90.

Забравскій, т. I, № 331, стр. 196; Лобаведскій, стр. 26; Відомость, стр. 88—89.

Городъ Новоузенскъ.

771. Новоузенскій Свято-Троицкій нештатный общежительный женскій монастырь на окраинѣ города Новоузенска, при р. Чертанлѣ.

Основанъ въ видѣ общины 24 августа 1859 года; по указу св. Синода отъ 25 ноября 1868 года открытъ 22 декабря 1868 года; въ 1901 году переименованъ въ монастырь.

Храмовъ два: 1) каменный соборъ во имя Св. Троицы, съ двумя придѣлами: южнымъ въ честь Успенія БМ. и сѣвернымъ во имя преп. Петра Афонскаго и преп. Матроны (построенъ въ 1901 году); 2) деревянный домовый во имя Св. Троицы (освященъ 6 июня 1867 г.). Церковно-приходская школа. М—ръ владѣеть 440 дес. земли.

Игуменія. Монахинь 30, послушницъ 124.

Риз. свѣд. (1902 г.) протоіерей Денистрій Орловъ, Свято-Троицкая женская община въ г. Новоузенскѣ, Новоузенскъ, 1859, стр. 1—55; Л. Н. Денисовъ, Житіе, подвиги, чудеса и проч... преп. Серафима Саровскаго, М., 1904, гл. 25, стр. 278—279; Забравскій, т. I, № 342, стр. 196; Лобаведскій, стр. 26; Відомость, стр. 88—89.

Ставропольскій уѣздъ.

772. Подворье Раковского Троицкаго женскаго монастыря, въ селеніи Старой Майнѣ.

Открыто въ 1904 г. по ходатайству жителей этого села, распоряженіемъ самарскаго епископа Гурія въ память Царя-Освободителя, Имп. Александра II, для возношенія молитвъ объ его упокоеніи, на участкѣ земли, пожертвованномъ обществомъ села въ количествѣ 27 дес. съ постройками и торговой лавкой; иждивеніемъ общества построена домовая церковь и снабжена предметами, относящ. къ ея внутреннему устройству и церковной утварью.

Въ подворье, по просьбѣ крестьянъ, разрѣшено совершать крестный ходъ изъ Раковского м — ря, съ чудотворн. иконой БМ. „Взысканіе Погибшихъ“.

Церк. Вѣд. 1903, № 21.

46.

С.-Петербургская губерніа.

С.-Петербургская и Ладожская епархіа.

(Губернскій и епархіальный городъ С.-Петербургъ.)

Монастырей мужскихъ 23, женскихъ 16, всего 39.

Монашествующихъ мужчинъ 394, женщинъ 839, всего 1233.

МУЖСКІЕ:

Городъ С.-Петербургъ.

773. Свято-Троицкая Александро-Невская общежительная мужская лавра въ самомъ городѣ (въ немъ имѣются вокзалы Николаевской, Царскосельской, Варшавской, Балтійской и Финляндской жел. дорогъ), на концѣ Невскаго проспекта, при впаденіи рѣчки Монастырской въ рѣку Неву. Основана въ 1712 году по указу императора Петра I; въ 1742 г. назначена для пребыванія С.-Петербургскихъ архіереевъ; въ 1797 г. возведена на степени лавры.

Храмовъ 12 каменныхъ: 1) соборный Троицкій (основанъ въ 1716 г., отстроень вновъ въ 1790 году); 2) въ честь Благовѣщенія БМ. съ двумя придѣлами вверху: во имя св. Александра Невскаго и во имя преп. Сергія Радонежскаго (построень въ 1720 г.); 3) въ честь воскрешенія св. Лазаря (на Лазаревскомъ кладбищѣ) построень въ 1718 г.); 4) во имя св. князя Феодора новгородскаго съ придѣломъ въ верхнемъ

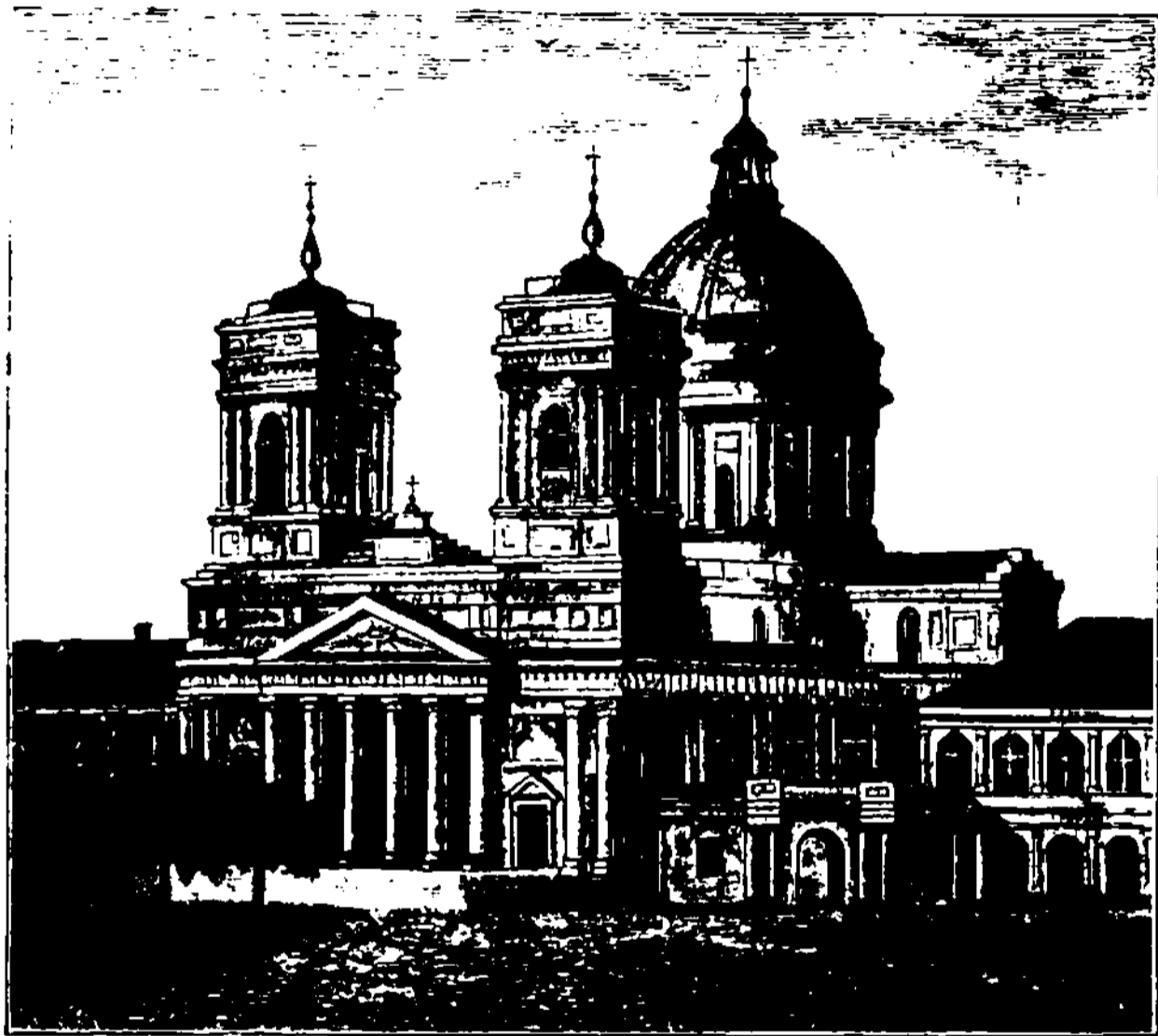

Троицкія соборъ Александро-Невской лавры.

этажѣ во имя св. Николая Чудотворца (заложенъ въ 1745 году и оконченъ въ 1774 г.); 5) во имя св. архангела Михаила (построень въ 1767 г. при митрополичьихъ покаяхъ); 6) надъ святыми вратами въ честь иконы БМ. Всѣхъ Скорбящихъ Радости (построень въ 1786 году); 7) въ честь сошествія Св. Духа (построень въ 1819 г.); 8) въ честь Тихвинской иконы БМ. на Тихвинскомъ кладбищѣ; 9) крестовый Успенскій; 10) во имя св.

Николая Чудотворца на Ново-лаврскомъ кладбищѣ; 11) во имя св. Исидора Пелусіота; 12) трапезный въ честь Покрова БМ. и во имя преп. Палладія.

Съ 1790 года въ Троицкомъ соборѣ, за правымъ клиросомъ, покоятся мощи св. князя Александра Невского, принесенныя въ 1724 г. въ лавру изъ Владимірскаго Рождественскаго м—ря. Рака для мощей въсомъ въ 86 пуд. 30 ф. сдѣлана изъ серебра, полученнаго въ 1-й разъ изъ Колыванскихъ рудниковъ. Въ Благовѣщенскомъ храмѣ находится могила генералиссимуса російскихъ войскъ князя А. В. Суворова-Рымникскаго. Въ Лазаревскомъ храмѣ погребена царица Наталія Алексѣевна. На Лазаревскомъ кладбищѣ погребены: Ломоносовъ, Карамзинъ, Крыловъ, Достоевскій, Глинка, Даргомыжскій, Мусорскій, Бородинъ, Сѣровъ.

При лаврѣ находятся: С.-Петербургское Александро-Невское духовное училище, духовная семинарія, духовная академія, С.-Петербургскій духовно-цензурный комитетъ, православное епархіальное братство во имя Пресвятой Богородицы и богадѣльня на 29 человѣкъ.

Лавра получаетъ изъ казны 8970 руб. 90 к. Священно-архимандритомъ лавры состоитъ митрополитъ С.-Петербургскій. Намѣстникъ-архимандритъ. Архимандритовъ 4, игуменовъ 2, іеромонаховъ 25, архидіаконъ 1, іеродіаконовъ 17, монаховъ 1, послушниковъ 56. Ежегодный доходъ лавры превышаетъ 20000 р.

Андрей Павловъ, Описаніе Свято-Троицкой Александро-Невской лавры съ хронологическими списками особъ, погребенныхъ въ церквахъ и на кладбищахъ лаврскихъ, Спб. 1842, стр. 151+7+1 непом.; Живописное обозрѣніе русскихъ святыхъ иѣсть, изд. Е. Фесенко, вып. III, Александро-Невская лавра, изд. 2, Одесса 1898, стр. 57 + II; Н. М. Кутеповъ, Памятная книга С.-Петербургской епархіи, Спб. 1899, столб. 19—23; Звѣрскій, т. I, № 591, стр. 291—298; Строевъ, столб. 269—270; Церк. Вѣд. 1903, № 20; Вѣд. 1903, стр. 88—89.

774. Лаврская киновія, приписная къ Александро-Невской лаврѣ, на берегу р. Невы, на Выборской сторонѣ, въ Шлиссельбургскомъ участкѣ.

Игумень. Іеромонаховъ 4, іеродіаконовъ 2.

Кутеповъ, столб. 23.

Монастырскія подворья:

775. Синодальное Благовѣщенское для пріѣзжающихъ въ С.-Петербургъ епископовъ, вызываемыхъ для присутствія въ Св. Синодѣ.

776. Николаевского Староладожскаго мужского монастыря — на Забалканскомъ проспектѣ. Устроено въ 1827 году на средства Петербургскаго купца Саввы Шумакова. Храмъ во имя св. Николая чудотворца и св. кн. Александра Невскаго.

777. Черемнецкаго Иоанно-Богословскаго мужского монастыря — на Моховой улицѣ (построено въ 1864 г. на землѣ, пожертвованной царскосельскимъ купцомъ Т. О. Турановымъ).

778. Красногорскаго Богородицкаго мужского монастыря, Архангельской губерніи, — на Большой Охтѣ, на Георгіевской улицѣ.

779. Валаамскаго мужского монастыря, Выборгской губерніи, — на Калашниковскомъ проспектѣ.

780. Коневского мужского монастыря Выборгской губерніи, — на Загородномъ проспектѣ.

781. Троицкаго Лютикова мужского монастыря, Калужской губерніи, — Лѣсной корпусъ, уголъ Большой Спасской улицы и дороги въ Гражданку. Храмъ во имя Св. Троицы (освященъ 12 февраля 1898 г.).

М. С. Цвѣтковъ, Перемишльскій Троицкій Лютиковъ монастырь, Калуга, 1902 г. стр. 16.

782. Ново-Аѳонскаго Симоно-Кананитскаго мужскаго монастыря, Кутаисской губерніи,—на Забалканскомъ проспектъ.

783. Троицкой-Сергіевой лавры, Московской губерніи,—на р. Фонтанкѣ, у Аничкина моста. Оно построено въ 1718 г. архимандритомъ Сергіевой лавры Варлаамомъ и было деревянное; въ 1753—54 г. при лаврскомъ архимандритѣ Аѳанасіѣ оно было выстроено вновь каменнымъ. Тогда же былъ устроенъ храмъ въ честь Казанской иконы БМ. Въ 1857 г. домъ и церковь пришли въ ветхость и были вновь выстроены при Московскомъ митрополитѣ Филаретѣ, при чемъ новый храмъ былъ устроенъ во имя Св. Троицы съ придѣломъ во имя преп. Сергія. Въ 70-хъ годахъ прошлаго вѣка при митр. Макаріѣ подворье было перестроено и на дворѣ его воздвигнуть новый храмъ во имя Св. Троицы.

Церв. Вѣд. 1903, №№ 23 и 30.

784. Гуслицкаго Преображенскаго мужскаго монастыря, Московской губерніи,—на Невскомъ проспектъ, уголь Думской улицы.

785. Феодоровскаго Городецкаго мужскаго монастыря, Нижегородской губерніи, — на Полтавской улицѣ, у товарной станціи Николаевской жел. дороги.

786. Александро-Свирскаго мужскаго монастыря, Олонецкой губерніи, — на Разъѣзжей улицѣ. Существуетъ съ 1715 года.

787. Задне-Никифоровскаго мужскаго монастыря, Олонецкой губерніи,—за Невской заставой, на

Московской улицѣ. Храмъ каменный двухъ-этажный; въ первомъ этажѣ—во имя св. пророка Осіи и во имя св. Іоанна Богослова и Іоанна Рыльского; во второмъ этажѣ— въ честь Успенія БМ., съ придѣлами: правымъ во имя св. Маріи Магдалины и лѣвымъ во имя преп. Серафима Саровскаго (освященъ 11 сентября 1903 года).

Церк. Вѣд. 1903, № 38.

788. Пекинскаго Успенскаго мужского монастыря,—на Воронежской улицѣ. Храмъ въ честь Казанской иконы БМ. (освященъ 22 декабря 1902 г. епископомъ ябургскимъ Сергіемъ). При подворьѣ открыты книжный складъ и библіотека. Денежный оборотъ подворья превышаетъ 20000 р. Въ существующее при немъ общество трезвости записано до 25000 человекъ, для которыхъ ведутся бесѣды студентами академи и устраиваются чтенія. Число слушателей въ годъ доходить до 200000 человекъ.

Моск. Вѣд. 1902, № 223 (отъ 15 августа); Церк. Вѣд. 1903, № 1; 1905, №№ 26 и 47; 1907, № 1.

789. Старо-Дѣонское Андреевское—на Пескахъ, на углу Пятой и Дегтярной улицѣ. Храмъ въ честь Благовѣщенія БМ.

Лужскій уѣздъ.

790. Череменецкій Іоанно-Богословскій 2-го класса (съ 1897 г.), общежительный мужской монастырь, на островѣ Череменецкаго озера, въ 20 в. отъ у. г. Луги. Время основанія съ точностью неизвѣстно; по преданію, основанъ въ XV в. при великомъ князѣ Іоаннѣ III; въ 1764 г.—былъ оставленъ за штатомъ.

Храмовъ два каменныхъ: 1) соборный во имя св. Іоанна Богослова (построенъ въ концѣ XVI в.); 2) въ честь Преображенія Господня (построенъ на средства дворянина Е. В. Курицына въ 1707 г.). Въ соборномъ

храмъ находится икона св. Іоанна Богослова. Крестные ходы съ чудотворною иконою совершаются: 8 мая и 26 сентября вокругъ м—ря и 1 мая—въ г. Лугу въ память избавленія отъ холеры въ 1848 г. Двухклассная церковно-приходская школа—на 75 мальчиковъ (съ 1891 г.). Гостинница для богомольцевъ.

М—рь владѣеть 755 дес. земли и получаетъ изъ казны 142 р. 83 к.

Игумень. Монаховъ 21, послушниковъ 52.

Кутеповъ, столб. 25—26; Заѣрянскій, т. II, № 838, стр. 151—152; Строевъ, столб. 281; Любимецкій, стр. 25; Вѣдомость, стр. 90—91.

Новоладожскій уѣздъ.

791. Введенскій Островскій заштатный общезительный мужской монастырь, на лѣвомъ берегу р. Ояти, въ 67 в. отъ у. г. Новой-Ладоги. Время основанія съ точностью неизвѣстно; какъ видно изъ житія преп. Александра Свирскаго, существовалъ уже въ XV в.

Храмовъ два: 1) каменный—въ честь Введенія во храмъ Пресвятой Богородицы съ придѣломъ въ честь Тихвинской иконы БМ. (построенъ въ 1817 г.); 2) деревянный двухъ-этажный, холодный (построенъ въ 1782 г. и перестроенъ въ 1836 г.): вверху—въ честь Богоявленія Господня, съ придѣлами: во имя св. ап. Петра и Павла и во имя преп. Александра Свирскаго, внизу — въ честь Преображенія Господня (освященъ въ 1829 году). Въ Преображенскомъ храмѣ находятся могилы родителей преп. Александра Свирскаго—схимонаха Сергія и схимонахини Варвары. М—рь владѣеть 568 дес. земли.

Архимандритъ, іеромонаховъ—5, іеросхимонахъ—1, іеродіаконовъ—3, монаховъ—4, и послушниковъ—25.

Кутеповъ, столб. 34—35; Заѣрянскій, т. II, № 706, стр. 91—92; Строевъ, столб. 284; Любимецкій, стр. 26; Вѣдомость, стр. 90—91.

792. Троицкій Зеленецкій, 3 класса, общежительный мужской монастырь, въ 57 в. отъ у. г. Новой-Ладоги, недалеко отъ станціи Вологодской жел. дороги „Гостинополье“, въ мѣстности, извѣстной подъ именемъ Зеленаго Острова. Основанъ около половины XVI вѣка преп. Мартиріемъ Зеленецкимъ († 1 марта 1603 года) и назывался „Зеленою Мартиріевою пустыню“; былъ сожженъ шведами въ 1613 г. и восстановленъ при ц. Михаилѣ Феодоровичѣ; въ XVII в. достигъ благоустройства благодаря заботамъ Новгородскаго митрополита Корнилія († въ 1698 году); въ 1771 г. былъ положенъ въ 3-мъ классѣ; съ 1815 по 1834 г. былъ возобновляемъ по частямъ.

Храмовъ два каменныхъ: 1) соборный двухъ-этажный, вверху—во имя Св. Троицы, внизу—во имя св. Іоанна Богослова (построенъ въ 1684 г. при новгородскомъ митрополитѣ Корниліѣ); 2) теплый—въ честь Благовѣщенія Пресвятой Богородицы (освященъ въ 1686 году). Въ нижнемъ этажѣ соборнаго храма почиваютъ подъ спудомъ мощи основателя м—ря преп. Мартирія Зеленецкаго. М—рю принадлежатъ двѣ часовни: 1) каменная—близъ ограды, 2) деревянная—въ 9 в. отъ м—ря, на берегу р. Сяси, въ дер. Васкиницахъ, Тихвинскаго у., Новгородской губ.

М—рь владѣеть 19277 дес. земли, имѣеть около 130000 р. капитала и получаетъ изъ казны 669 р. 55 к.

Архим., іеромонаховъ—6, іеродіаконовъ—2, монаховъ—5, послушниковъ—3 и проживающихъ на богомольѣ—24.

И. Товнаковъ, Краткій историко-статистическій очеркъ Троицкаго Зеленецкаго мужскаго монастыря въ связи съ краткимъ житіемъ преп. Мартирія Зеленецкаго чудотворца, М., 1904, стр. 1—12; іеромонахъ Никодимъ, Русскіе святые и подвижники благочестія, подвижавшіеся и чтимые въ вѣдѣлахъ С.-Петербургской епархіи, XIV—XVIII вѣковъ, Сиб. 1901, стр. 4—22; Кутенковъ, столб. 31—32; Заѣрвскій, т. I, № 194, стр. 145—146; Строевъ, столб. 273—275; Лыбинецкій, стр. 26; Церк. Вѣд. 1903, № 9; Вѣдомость, стр. 90—91.

793. Староладожскій Николаевскій заштатный общежительный мужской монастырь, на лѣвомъ берегу р. Волхова, въ 1 в. отъ села Старой-Ладоги и въ 13 в. отъ у. г. Новой-Ладоги.

Основанъ, по преданію, въ память побѣды св. Александра Невскаго надъ шведскимъ ярломъ Биргеромъ въ 1240 году и принадлежалъ къ Новгородской епархіи; въ 1714 г. перечисленъ въ Спб. епархію въ вѣдѣніе Александро-Невской лавры; въ 1764 году былъ положенъ въ 3 классъ; въ 1771 году — упраздненъ; въ 1811 г.—возстановленъ.

Храмовъ два каменныхъ: 1) соборный—двухъ-этажный—въ честь собора Пресвятой Богородицы (освященъ въ 1847 г), съ двумя придѣлами: въ честь Тихвинской иконы БМ. (освященъ въ 1697 г.) и во имя священномученика Антипы (освященъ въ 1827 году); 2) во имя св. Іоанна Златоуста, съ придѣломъ во имя священномуч. Назарія (построенъ въ 1860 г.). М—рю принадлежатъ двѣ часовни: 1) въ г. Новой-Ладогѣ, у Горбатаго моста, по Большому проспекту (устроена въ 1818 г.), 2) въ сельцѣ Монцевѣ.

М—рь владѣетъ 529 дес. земли:

Игумень, іеромонаховъ — 7, іеродіаконовъ—5, монаховъ — 10, послушниковъ — 2 и проживающихъ на богомольѣ—12.

Н. Ф. Романченко, Святини и древности Старой Ладоги, Сиб. 1902, стр. 12; Кутеновъ, столб. 32—34; Заѣраискій, т. 1, № 332, стр. 195; Строевъ, столб. 275—277; Лѣбвицкій, стр. 26; Вѣдомость, стр. 90—91.

Къ нему приписанъ:

794. Староладожскій Іоанно-Предтечевъ, или Ивановскій, мужской м—рь въ селеніи Старой-Ладогѣ. Основаніе м—ря относится къ XIV в.; въ 1764 г. онъ былъ упраздненъ и обращенъ въ приходскую церковь; въ 1811 г.—возстановленъ и приписанъ къ Ста-

роладожскому Николаевскому м — рю. Храмъ одинъ каменный—въ честь Рождества св. Іоанна Предтечи, съ придѣломъ во имя св. великомученицы Параскевы (построенъ въ 1695 г.).

Кутецовъ, столб. 33; Звѣрскій, т. I, № 209, стр. 152—153; Строевъ, столб. 280.

Петергофскій уѣздъ.

795. Троице-Сергіева 1 класса (съ 1836 г.) общежительная мужская пустынь въ 9 верстахъ къ востоку отъ уѣзднаго города Петергофа и въ 19 вер. отъ С.-Петербурга, близъ станц. Балтійской желѣзн. дороги „Сергіево“, на возвышенности южнаго берега Финскаго залива.

Основана въ 1735 г. архимандритомъ Троице-Сергіевой лавры Варлаамомъ на дачѣ, подаренной ему въ 1732 г. императрицей Анной Іоанновной,—и была приписана къ Сергіевой лаврѣ; въ 1764 г. положена во 2 классѣ.

Храмовъ 7 каменныхъ: 1) Троицкій (построенъ въ 1760 году); 2) во имя св. муч. Валеріана (построенъ въ 1809 году) съ 2 придѣлами: правымъ во имя св. Петра и Павла (освященъ въ 1761 г.) и лѣвымъ во имя усѣкновенія главы св. Іоанна Предтечи (освященъ въ 1840 г.); 3) во имя св. Григорія Богослова (построенъ въ 1857 г.); 4) во имя преп. Сергія Радонежскаго (построенъ въ 1859 г.) съ двумя придѣлами: во имя Спаса (праздн. 1 авг., освященъ въ 1857 г.) и во имя мученицы Зинаиды (освященъ въ 1861 г.); 5) въ честь Покрова БМ. (построенъ въ 1863 году); 6) въ честь Воскресенія Христова (освященъ въ 1884 г.); 7) во имя св. Саввы Стратилата (построенъ въ 1863 г.). Въ Троицкомъ храмѣ хранится мѣстночтимая икона преп. Сергія Радонежскаго. Противъ алтаря подъ часовнею погребенъ основатель пустыни архим. Варлаамъ († 25 іюля 1737 года). Инвалидный домъ гра-

фовъ Зубовыхъ на 30 престарѣлыхъ воиновъ. Школа на 10 мальчиковъ. Школа общества трезвости (съ 1904 г.). Монастырская больница для братіи. Въ пустыни погребены: канцлеръ князь А. М. Горчаковъ († 1883), гр. В. А. Зубовъ († 1804), кн. П. А. Зубовъ († 1822), А. С. Норовъ († 1869), Т. Б. Потемкина († 1869), кн. П. А. Ширинскій-Шихматовъ († 1853).

Пустынь владѣеть 230 дес. земли, имѣеть капиталъ въ 278000 р., получаетъ изъ казны 1861 р. 69 к.

Архимандритъ, игумень 1, іеромонаховъ 17, іеродіаконовъ 10, схимонахъ 1, монаховъ 7, послушниковъ 17 и проживающихъ на богомольѣ 35.

Павелъ Яковлевъ, Историческій очеркъ первоначальной Троицко-Сергіевой приморской пустыни С.-Петербургской епархіи, Свб. 1894, стр. 1—24; архимандритъ Игнатій, храмъ пресвѣтѣлаго Сергія въ первоначальной Троицкой Сергіевой пустыни, съ изъясненіемъ свѣдѣннхъ изображеній и подвигей внутри его, Свб. 1860, стр. 1—8; Кутецовъ, столб. 23—25; Русская Старина 1893, октябрь, стр. 259—268 (воспомявалъ архим. Игнатія Малышева); Рус. Старина 1885, іюль, стр. 197—178 (статья П. Каратыгина, Троицко-Сергіева приморская пустынь); Заѣриискій, т. I, № 496, стр. 261; Строевъ, столб. 270—273; Любимелкій, стр. 25; Церк. Вѣд. 1903, № 32; 1904, № 29; 1907, № 2; Вѣдомость, стр. 90—91.

ЖЕНСКІЕ:

Городъ С.-Петербургъ.

796. С.-Петербургскій Воскресенскій 1 класса, общежительный женскій монастырь въ самомъ городѣ, на Забалканскомъ проспектѣ, близъ Триумфальныхъ воротъ. Основанъ въ 1748 г. на мѣстѣ теперешняго Воскресенскаго собора; въ 1764 г. упраздненъ; въ 1844 году возстановленъ и помѣщенъ на Васильевскомъ островѣ; въ 1848 г. переведенъ на настоящее мѣсто.

Храмовъ шесть: 1) каменный, соборный—въ честь Воскресенія Христова, съ пятью придѣлами (заложень въ 1849 и освященъ въ 1861 г.), 2) — въ честь Ватопедской или Аѳонской иконы БМ. (освященъ въ 1854 г.), 3) деревянный—въ честь Казанской иконы

БМ. (освященъ въ 1848 г.), 4) во имя Трехъ Святителей (освященъ въ 1854 г.), 5) кладбищенскій, каменный— въ честь иконы БМ. „Всѣхъ Скорбящихъ Радости“ (освященъ въ 1856 г.), 6) кладбищенскій, каменный— во имя св. Пророка Или (освященъ въ 1888 г.). Больница для сестеръ (устроена въ 1900—1901 гг.). Приютъ на 65 дѣвочекъ. Князе-Владимірская церковно-учительская и церковно-приходская школы съ церковью (съ 1889 г.); въ обѣихъ обучается свыше 120 дѣтей обоего пола.

М—ръ владѣеть 53 дес. усадебной земли, 781 дес. лѣса при дер. Новинѣ, Степановской волости, Боровичскаго уѣзда Новгородской гуо., рыбными ловлями на Финскомъ заливѣ и имѣеть 265000 р. капитала.

Игуменія. Монахинь 75, послушницъ 58 и проживающихъ на испытаніи 285.

Кутевоу столб. 27 — 28; В. П. В. В. М. Р., 1904, № 5, стр. 2—7; Звѣрскій. т. I, № 138, стр. 123; Вѣдомость, стр. 90—91.

797. Иоанновскій женскій монастырь на набережной р. Карповки. Учрежденъ по опредѣленію св. Синода отъ 11 декабря 1902 г.—15 января 1903 года вмѣсто подворья Сурскаго Богословскаго женскаго монастыря, Архангельской губ.,— и устроенъ протоіереемъ Іоанномъ Сергіевымъ.

Церк. Вѣд. 1903, № 4 и 5.

Монастырскія подворья:

798. Серафимова Понстаевскаго женскаго монастыря, Нижегородской губерніи.

799. Звѣрина Покровскаго женскаго монастыря, Новгородской губерніи,—на углу Малой Итальянской и Надеждинской улицъ. Храмъ въ честь Успенія БМ. (построенъ въ 1863 г.).

800. Іоанно - Предтеченскаго Леушинскаго женскаго монастыря, Новгородской губерні,—на Басейной улицѣ.

801. Лѣснинскаго Богородицкаго женскаго монастыря, Сѣдлецкой губерні,—на набережной Черной рѣчки, у Новой деревни. Храмъ деревянный во имя Св. Троицы (освященъ 10 декабря 1902 года.).

Церк. Вѣд. 1903, № 1.

802. Бѣжецкаго Благовѣщенскаго женскаго монастыря, Тверской губерні,—въ 10 ротѣ Измайловскаго полка.

803. Кашинскаго Срѣтенскаго женскаго монастыря, Тверской губерні,—на Выборгской сторонѣ, на Сампсоніевскомъ проспектѣ.

804. Шестаковской женской общины, Тверской губерні,—на Пескахъ, на углу Старорусской и Кирилловской улицъ.

805. Пюхтицкаго Успенскаго женскаго монастыря Эстляндской губ. Храмъ освященъ въ январѣ 1905 г.

Городъ Гатчина.

806. Подворье Пятогорскаго Богородицкаго женскаго монастыря. Храмъ одинъ въ честь Покрова БМ. и во имя св. Александра Невскаго (устроенъ купцомъ Карповымъ).

Гдовскій уѣздъ.

807. Свято-Троицкій Творожковскій нештатный общежительный женскій монастырь, въ мѣстечкѣ

„Творожково“, близъ станці Спб.-Варшавской жел. дор. „Бѣлая“, въ Быстрѣвскомъ погостѣ, въ 60 в. отъ у. г. Гдова.

Основанъ въ 1865 году Гдовской помѣщицей Александрой Филипповной фонъ-Розе, урожденной Шмаковой (въ монашествѣ Ангелина).

Храмовъ два: 1) домовый въ честь иконы БМ. „Всѣхъ Скорбящихъ Радости“ (построенъ въ 1861 г.); 2) каменный во имя Св. Троицы (освященъ въ 1882 г.). Приютъ для дѣтей. Богадѣльня. М—ръ владѣеть 629 дес. земли. Игуменія. Монахинь—13, послушницъ—1 и проживающихъ на испытаніи—55.

С. Свессореза, — монахиня Ангелина, въ мѣрѣ А. Ф. фонъ-Розе, основательница и строительница Свято-Троицкой Творожковской женской общины, возведенной въ монастырь съ наименованіемъ его Свято-Троицкимъ общежительнымъ монастыремъ Спб. 1888, стр. II+176+1 непом.; Кутеповъ, столб. 29—30; Звѣрневскій, т. I, № 523, стр. 270; Любимецкій, стр. 26; Вѣдомость, стр. 90—91.

Новоладожскій уѣздъ.

808. Староладожскій Успенскій 3 класса (съ 1764 года), необщежительный женскій монастырь, въ 12 вер. отъ у. г. Новой-Ладоги.

Основанъ въ XV в. и первоначально былъ мужскимъ; въ 1611 г. разоренъ шведами; въ 1617 г. возобновленъ старицей Акилиной и обращенъ въ женскій.

Храмовъ три каменныхъ: 1) соборный — въ честь Успенія БМ. (построенъ въ началѣ XVII в.) съ тремя придѣлами; 2) въ честь Воздвиженія Креста Господня (построенъ въ 1862 г.); 3) въ 50¹/₂ саж. на западъ отъ монастырской ограды, кладбищенскій во имя св. Алексія челоуѣка Божія (освященъ въ 1833 г.). Больница на 5 сестеръ. Въ м—рѣ съ 1718 по 1725 г. содержалась въ заточеніи царица Евдокія Лопухина, супруга Петра I.

М—ръ владѣеть 290 дес. земли, имѣеть 80000 р. капитала и получаетъ изъ казны 508 р. 85 коп.

Игуменія. Схимонахиня 1, монахинь 28, послушницъ 27 и проживающихъ на испытаніи 141.

Н. Ф. Романченко, Святини и древности Старой Ладогы, Свб. 1902, стр. 12; О. В. Четверкинъ, Минувшія судьбы Петербургскаго края, Свб. 1903, стр. 7; Кутеновъ, столб. 28—29; Заѣрицкій, т. II, № 1328, стр. 392—393; Строевъ, столб. 278; Любимецкій, стр. 26; Вѣдомость, стр. 90—91.

Городъ Петергофъ.

809. Подворье Серафимо - Дивѣевскаго женскаго монастыря Нижегородской губ. — въ Старомъ Петергофѣ (станція Балтійской жел. дор.). Храмъ каменный во имя преп. Серафима Саровскаго (заложень 19 іюля 1904 г.).

Царскосельскій уѣздъ.

810. Пятогорскій Богородицкій нештатный общежительный женскій монастырь на мызѣ Марьино, пожертвованной мѣстнымъ землевладѣльцемъ Бабановымъ, близъ станціи Балтійской ж. д.: „Кикерино“. Первоначально основанъ въ 1884 г. подъ именемъ Вохоновскаго Маріинскаго скита, зависимаго отъ Воскресенскаго женскаго монастыря, на мызѣ Вохоново, пожертвованной предводителемъ царскосельскаго дворянства А. П. Платоновымъ, близъ станц. Балтійской жел. дор. „Елизаветино“; въ 1889 г. переименованъ въ Вохоновскій Маріинскій м — рь; въ 1900 г. переименованъ въ Пятогорскій Богородицкій и переведенъ на мызу Марьино.

Храмъ одинъ деревянный въ честь иконы БМ. „Утоли моя печали“.

Школа на 42 дѣвочки.

Игуменія, монахинь 22, послушницъ 17 и проживающихъ на богомольи 112.

811. **Вохоновскій Маріинскій** общежительный женскій монастырь на мызѣ Вохоново (см. № 810, Пятогорскій м—рь), въ 16 верстахъ отъ Пятогорскаго монастыря.

Основанъ въ 1884 году подъ именемъ Вохоновскаго Маріинскаго скита, зависимаго отъ С.-Петербургскаго Воскресенскаго м — ря; въ 1889 г. сталъ самостоятельнымъ м — ремъ; въ 1900 г. приписанъ къ Пятогорскому м — рю; по опредѣленію св. Синода отъ 8 февраля 1906 года вновь сталъ самостоятельнымъ.

Храмъ одинъ во имя св. Маріи Магдалины (освященъ въ 1884 году).

С. Воейковъ, женскій Вохоновскій Маріинскій общежительный монастырь. Свб. 1892, стр. 1—23; Кутеровъ, столб. 30—31; Зырянскій, т. I, № 142, стр. 124; Церк. Вѣд. 1906, № 7; Вѣдомость, стр. 90—91.

47.

Саратовская губерніа.

Саратовская и Царицынская епархіа.

(Губернскій и епархіальный городъ Саратовъ.)

Монастырей мужскихъ 3, женскихъ 11, всего 14.

Монашествующихъ мужчинъ 65, женщинъ 2262, всего 2327.

МУЖСКІЕ:

Городъ Саратовъ.

812. **Архіерейскій домъ** въ самомъ городѣ (станція Рязанско-Уральской жел. дор.), на Соборной площади. Построенъ въ 1837 году. Имѣеть во владѣніи 163 дес. земли.

А. Прадвинъ, Историческая записка о Саратовской епархіи, Саратовъ 1879, стр. 8—9; Любимецкій, стр. 26.

Саратовскій уѣздъ.

813. **Саратовскій Спасо-Преображенскій** 2 класса общежительный мужской монастырь въ 1 вер. отъ губ. гор. Саратова, у подошвы Лысой или Алтынной горы.

Основанъ въ 1680 г. въ самомъ городѣ; въ 1764 г. оставленъ за штатомъ; въ 1811 г. сгорѣлъ и въ 1814 г. переведенъ на теперешнее мѣсто; въ 1820 г. оконченъ постройкой и открытъ въ 1822 году; возведенъ на степень 2 класса въ 1827 г.

Храмовъ три каменныхъ: 1) соборный Преображенскій съ 2 придѣлами: въ честь Тихвинской иконы БМ. и во имя св. Александра Невскаго (освященъ въ 1822 г.); 2) во имя св. Димитрія Солунскаго и великомуч. Екатерины (построенъ въ 1826 году); 3) во имя св. мч. Параскевы (построенъ въ 1829 г.).

М—ремъ управляетъ епархіальный епископъ саратовскій (съ 1904 г). М—рь владѣтъ 461 дес. земли, рыбными ловлями въ 60 вер. отъ м—ря по теченію р. Волги и получаетъ изъ казны 1306 р. 50 к.

Монаховъ 8, послушниковъ 18.

Правднъ, стр. 37—40; А. Леопольдовъ, Историческій очеркъ Саратова и Пугачевщины, 2 изд. (Саратовъ 1874, стр. 50, 55—58; Записки, т. 1, № 454, стр. 241; Любавецкій, стр. 26; Церк. Вѣд. 1904, № 22; Вѣдомость, стр. 90—91.

Городъ Петровскъ.

814. Петровскій Николаевскій заштатный (съ 1764 года) общежительный (съ 1904 года) мужской монастырь, при г. Петровскѣ на бер. р. Медвѣдицы.

Кѣмъ и когда основанъ, достовѣрно неизвѣстно; впервые упоминается въ 1699 году, когда старецъ Петръ съ братіей писалъ къ Тамбовск. епископу, что жители города отвели землю подъ постройку пустыни, но Саратов. архим. Іосифъ этому воспротивился. По преданію, основателемъ его былъ, по какому-то чудному видѣнію, инокъ Макарій, современникъ ц. Θεодора Алексѣевича.

Храмовъ два каменныхъ: 1) въ честь Тихвинской иконы БМ. съ 2 придѣлами; 2) въ колокольнѣ, въ честь Казанской иконы БМ. (оба выстроены во второй половинѣ XVIII в.).

М—рь владѣеть 211 дес. земли и получаетъ изъ казны 200 руб.

Монастыремъ управляетъ викарный епископъ Вольскій (съ 1904 года).

Монаховъ 11, послушниковъ 28.

Правднъ, стр. 41—42; Заѣрянскій, т. II, № 997, стр. 232—233; Любавецкій, стр. 26; Церк. Вѣд. 1904, № 22; Вѣдомость, стр. 90—91.

ЖЕНСКІЕ:

Городъ Саратовъ:

815. Саратовскій Крестовоздвиженскій 2 кл. общежительный женскій монастырь въ самомъ городѣ, на берегу р. Волги.

Время основанія неизвѣстно, существовалъ въ 1680 г.; въ 1764 г. оставленъ за штатомъ, въ 1774 г. сгорѣлъ, въ 1829 г. по возобновленіи положенъ во 2 классъ. Храмовъ три каменныхъ: 1) Крестовоздвиженскій съ 2 придѣлами (построенъ въ 1740 г.); 2) во имя св. мч. Параскевы (построенъ въ 1762 г.); 3) больничный, во имя св. ап. Іакова, брата Господня, и св. мч. Пелагии (построенъ въ 1859 г.).

М—рь владѣеть 321 дес. земли и получаетъ изъ казны 682 р. 24 к.

Игуменія. Монахинь 66, послушницъ 329.

Правднъ, стр. 42—44; Заѣрянскій, т. I, 262, стр. 168—169; Любавецкій, стр. 26; Вѣдомость, стр. 92—93.

Аткарскій уѣздъ.

816. Краишевскій Тихвинскій нештатный общежительный женскій монастырь въ 1 верстѣ отъ села Краишевки, въ 150 в. отъ у. г. Аткарска.

Учрежденъ подъ именемъ общины въ 1865 году; въ 1898 г. переименованъ въ монастырь. Владѣеть 228 дес. земли.

Игуменія. Монахинь 26, послушницъ 208.

Зѣрянскій, т. I, №483, стр. 254; Любавецкій, стр. 26; Вѣдомость, стр. 92—93.

817. Таловскій Благовѣщенскій общежительный женскій монастырь близъ слободы Малой Воронцовки.

Основанъ по опредѣленію св. Синода отъ 7—19 сентября 1905 года на пожертвованной купцомъ Толмачевымъ землѣ.

Церк. Вѣд. 1905, № 40.

Балашовскій уѣздъ.

818. Балашовскій Покровскій общежительный женскій монастырь, въ 2 вер. отъ у. гор. Балашова.

Основанъ первоначально подъ именемъ богадѣльни въ 1866 г. купцомъ Иларіономъ Ивановымъ въ принадлежащемъ ему домѣ; въ 1871 г. богадѣльня преобразована въ общину съ благотворит. заведеніемъ для престарѣлыхъ и безродныхъ лицъ женскаго пола и училищемъ для малолѣтн. сиротъ. Въ 1884 г. община возведена на степень общежительнаго м—ря.

М—рь владѣетъ 598 дес. земли.

Игуменія. Монахинь 51, послушницъ 329.

Зѣрянскій, т. I, № 376, стр. 207; Любимецкій, стр. 26; В. П. В. В. М. Р., Сиб. 1904, № 4; Вѣдомость, стр. 92—93.

Вольскій уѣздъ.

819. Вольскій Владимірскій нештатный общежительный женскій монастырь, въ 2 вер. отъ у. гор. Вольска.

Учрежденъ въ 1866 г. въ видѣ общины съ богадѣльнею на уступленной городскимъ обществомъ землѣ и на капиталы, пожертвованные мѣщанкою Леонтьевой, 24.032 руб. и тит. сов. Матвѣевымъ 13.165 руб., а также на особо приобрѣтенномъ земельн. участкѣ;

въ 1892 году обращенъ въ монастырь. Имѣеть всего 63 дес. земли.

Игуменія. Монахинь 34, послушницъ 234.

Зѣвринскій, т. I, № 127, стр. 119; Любвицкій, стр. 26; Вѣдомость, стр. 92—93.

Камышинскій уѣздъ.

820. Грязнухинскій Свято-Троицкій нештатный общежительный женскій монастырь въ 3 в. отъ села Грязнухи, Верхне-Добринской волости, при р. Грязнухъ, въ 80 в. отъ у. г. Камышина.

Учрежденъ на средства жены кол. ассесора Бурковой въ 1867 году; въ 1899 году переименованъ въ монастырь. Владѣеть 124 дес. земли.

Игуменія. Монахиня 1, послушницъ 155.

Зѣвринскій, т. I, № 499, стр. 262; Любвицкій, стр. 26; Вѣдомость, стр. 92—93.

821. Гусевскій Ахтырскій нештатный общежительный женскій монастырь при слободѣ Гусевкѣ, въ 60 вер. отъ у. г. Камышина.

Учрежденъ въ 1880 году на средства священника Іоанна Левитскаго и крестьянина Двойченкова подъ именемъ общины; въ 1892 г. переименованъ въ монастырь.

М—рь владѣеть 1708 дес. земли и имѣеть 12000 р. капитала.

Игуменія. Монахинь 14, послушницъ 83.

Зѣвринскій, т. I, № 23, стр. 80; Любвицкій, стр. 26; Ф. С. Соколовъ, Присвоиваемый старецъ Русской земли... отецъ Амвросій Гренковъ, Тамбовъ, 1902, стр. 54—56; Вѣдомость, стр. 92—93.

Сердобскій уѣздъ.

822. Свято-Троицкій нештатный общежительный женскій монастырь при деревняхъ Пановкѣ и Плещеевкѣ, въ 30 в. отъ у. г. Сердобска.

Открытъ съ Высочайшаго соизволенія въ февралѣ

1883 года подъ именемъ Свято-Троицкой Пановской общины, которая по опредѣленію Свят. Синода отъ 29 января — 8 февраля 1904 года, за № 439, преобразована въ монастырь.

Основанъ вдовой сердобскаго купца Пелагіей Григорьевной Поповой, которая пожертвовала 7 десятинъ усадебной земли при сельцѣ Пановкѣ и 175 дес. пахатной земли при сельцѣ Плещеевкѣ.

Храмовъ два каменныхъ: 1) домовый Троицкій (построенъ въ 1878 году); 2) вновь сооруженный трехпрестольный.

Монастырь владѣтъ: фруктовымъ садомъ и рыбной ловлей на р. Хопрѣ. При монастырѣ имѣются: кирпичный заводъ, выдѣлывающій ежегодно до 300.000 кирпичей для потребностей обители; богадѣльня и больница. Игуменія. Монахинь и послушницъ 150.

Зѣврянскій, т. I, № 347, стр. 199; Любавецкій, стр. 26; Церк. Вѣд. 1904, № 2; Вѣдомость, стр. 92—93.

823. Вознесенскій нештатный общежительный женскій монастырь въ 4 в. отъ сельца Скрябина, въ 50 вер. отъ у. г. Сердобска. Учрежденъ въ 1885 г. на средства пот. поч. гражданина Носова, пожертвовавшаго землю и 100000 р. Владѣтъ 2084 дес. земли.

Игуменія. Монахинь 5, послушницъ 126.

Зѣврянскій, т. I, № 121, стр. 117; Любавецкій, стр. 26; Вѣдомость, стр. 92—93.

Царицынскій уѣздъ.

824. Бѣлогорскій Троицкій общежительный женскій монастырь при слободѣ Каменный Бродъ, Ольховской волости, въ 12 в. къ юго-западу отъ слободы Ольховки (почт.-телегр. отд.), при р. Иловлѣ, въ 60 вер. отъ станціи Юго-Восточныхъ жел. дорогъ „Арчеда“. Основанъ въ 1863 году мѣстнымъ землевладѣльцемъ стат. сов. Петромъ Ивановичемъ Персидскимъ и супругою его Серафимою Персидскою на по-

жертвованныхъ ими 485 дес. земли, въ видѣ женской общины, которая подъ именемъ Каменнобродской Троицкой принята въ духовное вѣдомство, а въ 1903 г. обращена въ монастырь. Храмовъ два: 1) Троицкій, построенный въ 1864 году (домовый); 2) въ честь иконы БМ. Всѣхъ Скорбящихъ Радости (построенъ въ 1895 г.). При общинѣ имѣются школа и пріютъ для дѣвочекъ.

Игуменія. Монахиня 1, послушницъ 170.

Ряз. свѣд. (1901 г.); Заѣрвскій, т. I, № 242, стр. 162; Любимецкій, стр. 26, Церк. Вѣд. 1903, № 41; Вѣдомость, стр. 92—93.

825. Дубовскій Вознесенскій нештатный общежительный женскій монастырь при посадѣ Дубовкѣ, на правомъ берегу р. Волги, въ 50 в. отъ у. г. Царицына.

Основанъ въ 1871 году въ видѣ общины, при чемъ на устройство обители пожертвовали по 18 тысячъ рублей протоіерей Іоаннъ Покровскій и мѣщанинъ Посохинъ; въ 1892 г. переименованъ въ монастырь. Владѣеть 938 дес. земли.

Игуменія. Монахинь 30, послушницъ 240.

Заѣрвскій, т. I, № 178, стр. 137; Любимецкій, стр. 26; Вѣдомость, стр. 92—93.

48.

Семипалатинская область. Омская и Семипалатинская епархія.

(Областной городъ Семипалатинскъ; епархіальный городъ Омскъ.)

Монастырь женскій 1.

Монашествующихъ женщинъ?

Ж Е Н С К І Й:

Семипалатинскій уѣздъ.

826. Знаменская миссіонерская женская община, близъ города, недалеко отъ Старо-Семипалатинскаго поселка, въ мѣстности „Святой Ключъ“. Основана въ іюль 1902 года монахинями Лѣснинскаго женскаго монастыря (Сѣдлецкой губерніи); открыта по опредѣ-

ленію Св. Синода отъ 16 января—8 фев. 1906 года. Храмъ одинъ, домовый, въ честь Знаменія БМ. Приютъ для сиротъ. Приемный покой и амбулаторія.

Отчетъ состоящаго подъ августѣйшимъ покровительствомъ Государина Императрицы Маріи Феодоровны Православнаго Миссіонернаго Общества за 1903 (XXXIII его существованія) годъ, М. 1903, стр. 25—26; Церк. Вѣд. 1904, № 3; 1906, № 7.

49.

Семирѣченская область. Туркестанская и Ташкентская епархіи.

(Областной и епархіальный городъ Вѣрный.)

Монастырей мужскихъ 2.

Монашествующихъ мужчинъ 11.

МУЖСКІЕ:

Городъ Вѣрный.

827. Архіерейскій домъ въ самомъ городѣ. Выстроенъ вновь послѣ землетрясенія, бывшаго въ концѣ мая 1887 года.

В. А. Долгоруковъ, Путеводитель по всей Сибири и Азіатскимъ владѣніямъ Россіи, Томскъ, 1903—1904, стр. 292—293.

Пржевальскій уѣздъ.

828. Иссыкъ-Кульскій Троицкій миссіонерскій общежительный мужской монастырь, при озерѣ Иссыкъ-Куль, на берегу узкаго залива въ урочищѣ Курмекты, въ 12 вер. отъ селенія Преображенскаго и въ 71 в. отъ у. г. Пржевальска.

Основанъ по указу Св. Синода и началъ строиться съ 21 мая 1882 г. на средства, отпущенныя Православнымъ Миссіонерскимъ обществомъ; но до 1884 г. въ мон—рѣ не было ни братіи, ни храма, мон—ръ не былъ устроенъ вслѣдствіе отсутствія лица, которому можно было бы поручить устройство мон—ря, и временно мон—рскія постройки были поручены свя-

щеннику изъ села Пресбраженскаго: въ 1885 г. для устройства мон—ря былъ назначенъ изъ Троицко-Сергіевой лавры, по собственному желанію, монахъ Іона, и 25 сентября торжественно освящены новыя постройки и моленная при нихъ; въ 1886 г. въ мон—рь былъ назначенъ игумень Лазарь и 9 челов. братіи изъ Свято-Авонскаго Закубанскаго м—ря; въ 1887 г. былъ устроенъ временный храмъ въ честь иконы БМ. Одигитріи; въ 1889 году 30 іюня мон — рь совершенно былъ разрушенъ землетрясеніемъ; но вскорѣ, черезъ полтора мѣсяца, былъ возстановленъ благочиннымъ мон—ря архим. Θεодосіемъ; мон—рь до 1894 г. все-таки былъ неустроенъ и храма при немъ не было; достроенъ въ 1895 году по прибытіи въ него 26 іюля 1894 г. валаамскихъ иноковъ, принявшихъ на себя труды по устройству м—ря. М—рь владѣеть 500 дес. земли.

Храмъ одинъ деревянный во имя Св. Троицы. Игумень. Монаховъ 8, послушниковъ 2.

Православный Благочестивъ, 1894. №№ 6, 11, 12 и 13 (статья Н. П. Козарова, Троицкій каскюверскій монастырь въ округѣ Искитъ-Куль въ Туркестанѣ); Дмитрій Булгаковскій, Искитъ-Кульскій православный каскюверскій монастырь въ Средней Азіи, Сиб. 1896, стр. 1—40; Забрунскій, т. I. № 511, стр. 267; Лавровскій, стр. 37; Вѣдомость, стр. 110—111.

50.

С и м б и р с к а я г у б е р н і я .

С и м б и р с к а я и С ы з р а н с к а я о к р у г а .

(Губернскій и епархіальный городъ Симбирскъ.)

Монастырей мужскихъ 7, женскихъ 5, всего 12.

Монашествующихъ мужчинъ 132, женщинъ 1024, всего 1156.

М У Ж С К І Е :

Г о р о д ъ С и м б и р с к ъ .

829. С и м б и р с к і й П о б р о в с к і й н е ш т а т н ы й м у ж с к о й м о н а с т ы р ь , п р и н а д л е ж а щ і й к ѣ а р х і е р е й с к о м у д о м у .

въ самомъ городѣ (станція Московско-Казанской жел. дороги). Основанъ въ 1698 г. Петромъ Ивановичемъ Муромцевымъ на собственной землѣ; въ 1764 г. положенъ въ 3 классѣ, въ 1832 году приписанъ къ архіерейскому дому. М—ремъ управляетъ епархіальный епископъ симбирскій. Монаховъ 5, послушниковъ 5.

Здѣрнскій, т. I, № 377, стр. 207; Строевъ, столб. 986—987; Вѣдомость, стр. 94—95.

830. Архіерейскій домъ въ самомъ городѣ при Покровскомъ м—рѣ. Владѣеть 65 дес. земли.

Лабинцевъ, стр. 27.

Городъ Алатырь.

831. Алатырскій Троицкій 3 класса необщежительный мужской монастырь въ самомъ городѣ (стан-



Алатырскій Троицкій монастырь.

(До пожара 7 іюля 1908 г.)

ція Московско-Казанской жел. дороги), на берегу р. Алатыря, недалеко отъ впаденія ея въ р. Суру. Время

основанія его неизвѣстно, полагають, что онъ былъ основанъ во второй половинѣ XVI вѣка, въ 1615 году онъ былъ приписанъ къ Троице-Сергіеву м—рю (нынѣ лаврѣ), въ 1764 году получилъ самостоятельность и возведенъ на степень 3 класса Храмовъ два каменныхъ 1) соборный Троицкій (построенъ въ 1748 — 1753 г, перестроенъ въ 1805—1809 г), съ придѣломъ во имя св Димитрія Ростовскаго (сооруженъ въ 1814 г), 2) во имя преп Сергія Радонежскаго (построенъ въ 1801 году) съ придѣлами въ честь Казанской иконы БМ (сооруженъ въ 1849 г) и св Іоанна Богослова (построенъ въ 1830 г) Подъ Казанскимъ придѣломъ погребенъ схимонахъ Вассіанъ

М—ръ владѣеть 517 дес земли и получаетъ изъ казны 668 р 58 к

Онъ сильно пострадалъ отъ пожара 7 июля 1906 г, когда въ Алатырѣ сгорѣло до 300 домовъ

Архимандритъ Монаховъ 14, послушниковъ 26

И Токмаковъ, Историко-статистическое и археологическое описаніе Свято-Троицкаго мужскаго монастыря въ городѣ Алатырѣ Симбирской губерніи, М 1897, стр 1—19, Алатырскій Свято-Троицкій мужской монастырь, М 1904, стр 1—39, Живописное описаніе монастырей и обителей, вып VII, М 1904, стр 100—112 (текстъ тотъ же, что и въ предыдущемъ изданіи, кромѣ приложений на стр 37—39) Звѣрскій, т II, № 1249, стр 362, Строевъ, столб 983—984, Любинецкій, стр 27, Вѣдомость, стр 94—95

Алатырскій уѣздъ

832. Святодуховская мужская пустынь, приписаная къ Алатырскому Троицкому монастырю, въ 2 в. отъ у г Алатыря, на берегу р Суры Основана въ началѣ XVII вѣка, была закрыта въ 1727 г., упразднена въ 1764 году, въ 1796 г приписана къ Алатырскому Троицкому м—рю Храмовъ каменныхъ два 1) теплый во имя св Іоанна воина (освященъ въ 1831 г), 2) холодный во имя Св Духа (освященъ въ 1833 г)

833. Ключевская загородная мужская пустынь, приписная къ Алатырскому Троицкому монастырю, въ 18 в отъ г. Алатыря и въ 2 в отъ села Четвертакова (Ардатовскаго уѣзда) Храмъ одинъ каменный въ честь Казанской иконы БМ (построенъ въ 1806 году на мѣстѣ древняго деревяннаго)

Карсунскій уѣздъ

834. Жадовская Казанско-Богородицкая нештатная необщежительная мужская пустынь, приписная къ Симбирскому архіерейскому дому, въ 3 в отъ села Жадовки (почтово-телегр контора), въ 15 в отъ станции Московско-Казанской жел дороги „Барышъ“ и въ 75 в отъ у г Карсуна Существовала уже въ концѣ XVII столѣтія, въ 1764 году упразднена Постоянное стечение народа на поклоненіе явленной Казанской иконѣ БМ, извѣстной съ половины XVII ст, заставило архіеп казанскаго (въ его епархію входила тогда и Симбирская губернія) ходатайствовать о возстановленіи пустыни предъ св. Синодомъ въ 1846 г Возобновленная, въ 1848 году она была приписана сначала къ казанскому, а затѣмъ къ симбирскому архіерейскому дому

Храмовъ два 1) въ честь Казанской иконы БМ (каменный) съ придѣлами во имя св Николая Чуд и св Тихона Амаѣунтскаго, 2) деревянный во имя св Живоноснаго источника, на мѣстѣ явленія чудотворной Казанской иконы БМ, которая съ 1848 года, по Высочайшему соизволенію, ежегодно около 15 мая торжественно выносится изъ пустыни въ городъ Симбирскъ на одинъ мѣсяцъ Въ обители хранится полотняный антиминосъ, освященный казанскимъ епископомъ Лукою въ 1742 году. Пустынь владѣетъ 142 дес земли Архимандритъ Іеромонаховъ 8, іеродиаконъ 2, монаховъ 3, послушниковъ 35

Рѣс. свѣд. (1901 г.); Сказаніе о явленіи и чудесахъ чудотворной иконы Казанскія Божія Матери въ Жадовской пустынн Карсунскаго уѣзда, Симбирской губерніи, изд. 3-е, Симбирскъ, 1895, стр. 1—19; Заѣрвскій, т. 1, № 240, стр. 161—163; Любимецкій, стр. 67; Вѣдомость, стр. 94—95.

Городъ Сызрань.

835. Вознесенскій Сызранскій 1-го класса, не-общежительный мужской монастырь въ самомъ городѣ (станція Московско-Казанской, Самаро-Златоустовской и Сызрано-Вяземской жел. дорогъ), на горѣ между рѣками Сызранкою и Крымзою, въ мѣстности, называемой въ старину „Стрѣлкою“.

Основанъ въ 1683 г. по просьбѣ жителей и старца Кирилла для престарѣлыхъ согражданъ, которые пожелали бы принять монашество. При изданіи штатовъ 1764 года онъ оставленъ на своемъ содержаніи; въ 1832 г. въ него переведенъ штатъ 3-го класса приписаннаго къ архіерейскому дому Покровскаго м—ря въ Симбирскѣ; въ 1855 г. возведенъ на степень 1-го класса. Въ м—рѣ находится мѣстнотимая Феодоровская икона БМ. М—рь владѣетъ 808 дес. земли.

Архимандритъ. Монаховъ 9, послушницъ 22.

Заѣрвскій, т. 1, № 123, стр. 117; Строевъ, столб. 986; Любимецкій, стр. 27; Церк. Вѣд. 1906, № 5; Вѣдомость, стр. 92—93.

ЖЕНСКІЕ:

Городъ Симбирскъ.

836. Спасскій 3-го класса (съ 1764 г.) необщежительный женскій монастырь, въ самомъ городѣ, на Спасской улицѣ. Основанъ, какъ полагаютъ, не позднѣе 1640 г.

Храмовъ три: 1) въ честь Нерукотвореннаго образа Спаса (построенъ въ 1692 г. и возобновленъ послѣ пожара 1864 года); 2) въ честь Иверской иконы БМ. (построенъ въ 1864 г., возобновленъ послѣ пожара и

освященъ въ 1883 г.) съ двумя придѣлами: во имя св. Алексія митрополита московскаго и во имя св. Тихона Задонскаго; 3) больничный—во имя св. Николая Чудотворца (построенъ въ 1866 г.).

Въ м—рѣ имѣются слѣдующія замѣчательныя иконы: мѣстночтимая Иверская икона БМ. (значится уже въ монастырской описи 1709 года); древняя икона св. Николая Чудотворца; икона Спасителя въ терновомъ вѣнцѣ, писанная на полотнѣ и извѣстная подъ наименованіемъ „Страстного Спасителя“.

Пріютъ для дѣвицъ духовнаго званія (съ 1847 г.).

М—рѣ владѣеть 230 дес. земли и получаетъ изъ казны 337 р. 42 к.

Игуменія. Монахинь 42, послушницъ 249.

Александръ Яковтовъ, Церкви Спасскаго женскаго монастыря гор. Симбирска, (историко-археологическое описаніе), Симбирскъ, 1898, стр. 1—21; Ил. Ивановъ, Путеводитель по Волгѣ, Окт., Камѣ, Вяткѣ, Бѣлой, Саратовъ, 1903, стр. 96; Звѣривскій, т. II, № 1186, стр. 339; Строевъ, столб. 988; Любимецкій, стр. 27; Вѣдоность, стр. 94—95.

Городъ Алатырь.

837. Алатырскій Кіево-Николаевскій 3 класса необщежительный женскій монастырь въ самомъ городѣ. Основанъ въ 1639 году инокинями Ладинскаго Покровскаго м—ря Полтавской губерніи. М—рѣ владѣеть 226 дес. земли.

Игуменія. Монахинь 31, послушницъ 237.

Звѣривскій, т. II, № 870, стр. 176; Строевъ, столб. 987—988; Любимецкій, стр. 27; Вѣдоность, стр. 94—95.

Курмышскій уѣздъ.

838. Покровскій Мѣдянскій нештатный общежительный женскій монастырь, въ 65 вер. отъ у. г. Курмыша, при селѣ Мѣдянѣ. Учрежденъ подъ именемъ общины въ 1877 г. на средства кр. Ольневой и неизвѣстныхъ благотворителей, пожертвовавшихъ 22 тыс. руб. и 138 дес.; въ 1897 году обращенъ въ монастырь.

М—рь владѣеть 212 дес земли Игуменія Монахинь 20, послушницъ 91

Звѣрнскій, т I, № 366, стр 203, Любинецкій, стр 27, Вѣдомость, стр 94—95

Городъ Сызрань

839. Срѣтенскій Сызранскій 3-го класса общежительный женскій монастырь въ самомъ городѣ. Учрежденъ въ 1856 г подъ именемъ женской общины, которая въ 1858 г была переименована въ монастырь Сгорѣль въ большой пожаръ, истребившій Сызрань 5 юля 1906 г Во владѣнии находится 410 дес земли Игуменія Монахинь 69, послушницъ 165

Звѣрнскій, т I, № 477, стр 253 Любинецкій, стр 27, Вѣдомость, стр. 94—95.

Сызранскій уѣздъ

840. Старо-Костычевскій Смоленскій нештатный общежительный женскій монастырь въ 19 вер у гор Сызрани, при селѣ Старыхъ - Костычахъ, на правомъ берегу р Волги

Учрежденъ по опредѣленію Св Синода отъ 26 октября—15 ноября 1883 г съ цѣлью ослабить расколъ, существующій въ уѣздѣ, въ видѣ женской общины, которая по опредѣленію св Синода отъ 19 октября—3 ноября 1904 г обращена въ монастырь При основаніи м—ря крестьянинъ Старыхъ - Костычей Петръ Прохоровъ пожертвовалъ 8 дес усадебной земли и 200 дес пахатной въ Николаевскомъ уѣздѣ Самарской губ, а дворянка Евдокія Агеева пожертвовала въ томъ же уѣздѣ еще 50 дес земли

Храмъ въ честь Смоленской иконы БМ (построенъ въ 1869 г, отремонтированъ въ 1894 г) Приютъ для престарѣлыхъ женщинъ

Игуменія. Монахинь 2, послушницъ 113

Звѣрнскій, т I, № 434, стр 233, Любинецкій, стр 27, Церк Вѣд 1904, № 48, Вѣдомость, стр 94—95

51.

Смоленская губернія

Смоленская и Дорогобужская епархія.

(Губернскій и епархіальный городъ Смоленскъ)

Монастырей мужскихъ 12, женскихъ 6, всего 18

Монашествующихъ мужчинъ 304, женщинъ 457, всего 791

МУЖСКИЕ

Городъ Смоленскъ

841. Смоленскій Спасо-Аврамїевъ 2 класса (съ 1764 г) необщежительный мужской монастырь на восточной сторонѣ города, около крѣпостной стѣны (въ городѣ вокзалы Московско-Брестской, Риго-Орловской и Рязанско-уральской жел дорогъ)

Основанъ въ началѣ XIII вѣка, смоленскимъ епископомъ Игнатїемъ, съ храмомъ въ память положенія ризы Богоматери во Влахернѣ, въ 1610 г разоренъ поляками и обращенъ въ доминиканскій училищный кляшторъ, каковымъ былъ до 1634 года, въ 1634 г упраздненъ, въ 1658 г, по взятии г Смоленска царемъ Алексѣемъ Михайловичемъ, былъ возобновленъ въ качествѣ православнаго, м-рь пострадалъ не мало въ 1812 г при осадѣ Смоленска французами

Храмовъ два каменныхъ 1) двухъэтажный, соборный (построенъ въ 1753 г смоленскимъ купцомъ Борисомъ Пискаревымъ), въ верхнемъ этажѣ въ честь Преображенія Господня, въ нижнемъ — во имя преп Аврамїя Смоленскаго и во имя трехъ святителей, 2) въ честь Введенія во храмъ Пресв Богородицы (построенъ въ началѣ XVIII в, возобновленъ и освященъ въ 1773 г) Съ 1841 г., съ разрѣшенія Св Синода, по просьбѣ гражданъ Смоленска, приписанъ къ м—рю храмъ въ честь Благовѣщенія Пресв. Богородицы, построенный въ 1840 году на Молоховскихъ крѣ-

постныхъ воротахъ, при выѣздѣ изъ Смоленска на Кіевскую дорогу. Мощи препод. Аврамія († 21 авг. 1221 г.) и его преемника архим. Ефрема († не ранѣе 1238 г.) покоятся подъ спудомъ въ Авраміевскомъ придѣлѣ соборнаго храма. Здѣсь же погребенъ основатель м—ря епископъ Игнатій († около 1210 г.). Съ 1896 г. въ первое воскресенье, послѣ 21 августа, совершается крестный ходъ изъ м—ря въ село Богородицкое, за 6 в. отъ г. Смоленска, на мѣсто первоначальныхъ подвиговъ преп. Аврамія. Смоленское духовное училище. Свѣчной епархіальный заводъ. Семинарская больница.

М—рь владѣеть 36 дес. земли при дер. Глушицѣ, въ 12 вер. отъ Смоленска, 50 дес. лѣса въ Бѣльскомъ уѣздѣ, рыбными ловлями на Сошенскомъ озерѣ въ въ Духовщинскомъ уѣздѣ, водяной мельницей на р: Колоднѣ, въ 9 вер. отъ Смоленска и получаетъ изъ казны 1250 руб. 3 коп.

Архимандритъ, іеромонаховъ 4, іеродіаконовъ 2, монаховъ 2, послушниковъ 10.

Ряз. свѣд. (1902 г.); архимандритъ Инокентій, Смоленскій Свасо-Авраміевъ монастырь (изъ № 2 Смол. Ев. Вѣд. за 1897 г.), стр. 1—23; Зѣрваскій, т. II, № 1154, стр. 318; Строевъ, столб. 593 — 595; Любавецкій, стр. 27; Вѣдомость, стр. 96—97.

842. Смоленскій Свято-Троицкій 3 класса (съ 1764 г.) необщежительный мужской монастырь въ самомъ городѣ на Большой Благовѣщенской улицѣ, близъ Соборной горы. Обращенъ въ православный монастырь въ 1674 г. по повелѣнію царя Алексѣя Михайловича изъ доминиканскаго монастыря. Въ 1634—1740 г. въ немъ проживали смоленскіе архіереи. Храмовъ два: 1) каменный двухъэтажный—вверху во имя Св. Троицы, внизу во имя Рождества Христова съ придѣломъ во имя св. Митрофанія воронежскаго; къ нему пристроена каменная часовня надъ гробами четырехъ первыхъ митрополитовъ смоленскихъ: Симеона Милюкова, Силь-

вестра II Черницкаго, Сильвестра III Крайскаго и Дороея Кроткевича (храмъ строенъ въ 1674 г., часовня въ 1840 г., а придѣлъ въ ней въ 1847 г.); 2) каменный въ честь Зачатія св. Анны (построенъ въ 1767 г. и былъ обновляемъ дважды: въ 1865 и 1895 году). Въ м—рѣ хранится съ конца XVII вѣка мѣстнотимая Иверская икона БМ., передъ которой еженедѣльно, по субботамъ, съ 1700 г., совершается акаѳистное пѣніе.

М—рѣ владѣеть 1 дес. 1800 кв. саж. усадебной земли, 11 дес. земли при дер. Кловкѣ, въ 3 вер. отъ Смоленска, 31 дес. луговъ при дер. Глушицѣ въ 12 в. отъ Смоленска, рыбными ловлями на Сошенскомъ озерѣ въ Духовщинскомъ уѣздѣ, мельницей на р. Ухинѣ въ 25 в. отъ Смоленска и получаетъ изъ казны 712 р. 38 коп.

М—рѣмъ управляетъ епархіальный епископъ Смоленскій. Намѣстникъ-игуменъ. Іеромонаховъ 4, іеродіаконовъ 2, послушниковъ указныхъ 2.

Рев. свѣд. (1901 г.); Смоленскій Свато-Троицкій монастырь (изъ № 16 Смол. Еп. Вѣд. до 1897 г.), стр. 1 — 22; Заѣривскій, т. II, № 1252, стр. 362 — 363; Строевъ, столб. 595—596; Любаведскій, стр. 27; Душев. Чтеніе 1898, июль, стр. 415—417; Вѣдомость, стр. 96—97.

843. Архіерейскій домъ въ центрѣ города, на Соборной горѣ. Владѣеть 100 дес. земли.

Любаведскій, стр. 27.

Бѣльскій уѣздъ.

844. Красногородищенская Введенская заштатная (съ 1764 г.) общежительная мужская пустынь при озерѣ Лосминскомъ, на высокомъ холмѣ, подъ которымъ протекаетъ р. Шелоба, въ $\frac{1}{2}$ в. отъ почтовой станціи „Демяха“, въ 20 вер. отъ уѣзд. г. Бѣлаго.

Время основанія въ точности неизвѣстно; но во всякомъ случаѣ пустынь основана въ первой половинѣ XVIII в., такъ какъ уже существовала въ 1732 г.

Храмовъ два каменныхъ: 1) Введенскій (перестроенъ въ 1878 г.); 2) Преображенскій съ придѣломъ въ честь иконы БМ. Одигитріи (возобновленъ въ 1881 г.). Съ 1852 года въ пустыни находится мѣстнотимая Смоленская икона Б. М.—списокъ съ находящейся въ Смоленскѣ. 26 іюля икона въ крестномъ ходѣ приносится въ городъ Бѣлый, гдѣ остается до 1 сентября. Церковно-приходская школа на 30 мальчиковъ (съ 1889 года). Пустынь владѣетъ 77 дес. земли (пахатной и луговой) и 50 дес. лѣса въ Бѣльскомъ уѣздѣ. Игумень, іеромонаховъ 5, іеродіакона 3, монаховъ 4 и послушниковъ 8.

Ряз. свѣд. (1901 г.); Красногородищенскій мужской монастырь Бѣльскаго уѣзда (въ № 20 Смолен. Ев. Вѣд. за 1897 г.), стр. 1 — 10; Заѣриискій, т. II, № 887, стр. 189; Лавинцевскій, стр. 27; Вѣдомость, стр. 96—99.

Городъ Вязьма.

845. Вяземскій Предтечевъ 2 класса (съ 1764 г.), необщежительный мужской монастырь въ самомъ городѣ (станція Московско - Брестской, Сызрано - Вяземской и Новоторжской линіи Николаевской жел. дорогъ), въ предмѣстьи, близъ р. Бебри.

Основанъ въ 1534 г. преп. Герасимомъ, основателемъ Болдина Троицкаго м—ря; мѣсто, гдѣ стоитъ м—рь, прежде было за посадомъ города, было покрыто ольхою и служило притономъ для людей, открыто производившихъ разбой; преп. Герасимомъ въ м—рь былъ поставленъ игуменомъ ученикъ его Симеонъ. Благосостояніе м—ря особенно увеличилось съ 1681 года. Съ 1739 г. по 1744 г. при мон—рѣ находилась учрежденная здѣсь Крутицкая семинарія, переведенная въ 1744 году въ Московск. Покровск. м—рь. Въ 1744 г. м—рь имѣлъ 2398 душъ крестьянъ. Теперь м—рь владѣетъ 30 дес. земли. Игумень. Монаховъ 9, послушниковъ 14.

Заѣриискій, т. II, № 1081, стр. 282—283; Строевъ, столб. 594—595; Лавинцевскій, стр. 27; Вѣдомость, стр. 96—97.

Гжатскій уѣздъ.

846. Гжатскій Колочскій 3 класса (съ 1764 г.), необшежительный мужской монастырь въ 40 вер. отъ у. г. Гжатска, близъ границы Можайскаго уѣзда, въ 25 вер. отъ г. Можайска, при рѣчкѣ Колочѣ.

Основанъ въ началѣ XV столѣтія; въ 1617 г. м—ръ былъ занятъ литовцами; въ 1724—1726 годахъ м—ръ былъ приписнымъ къ Новоспасскому Москов. м—рю.

Въ храмѣ Успенія находится чудотворная икона Б. М., извѣстная подъ именемъ „Колочской“ (празднество ей совершается 9 іюля).

М—ръ владѣеть 95 дес. земли и получаетъ изъ казны 711 р. 72 коп.

Архимандритъ. Монаховъ 9, послушниковъ 15.

Зѣврянскій, т. II, № 881, стр. 186—187; Строевъ, столб. 600—601; Любавицкій, стр. 27; Вѣдомость, стр. 96—97.

—

Дорогобужскій уѣздъ.

847. Болдинъ Троицкій 3 класса (съ 1764 г.), необшежительный мужской монастырь при р. Болдинкѣ, въ 15½ в. отъ у. г. Дорогобужа и въ 28½ в. отъ станціи Московско-Брестской жел. дороги „Дорогобужъ“. Основанъ въ 1522 году преп. Герасимомъ († 1554 года). Съ 1611 по 1655 г. находился въ распоряженіи іезуитовъ, возстановленъ въ 1656 году.

Храмовъ три: Св. Троицкій соборный, съ двумя придѣлами—въ честь Казанской иконы Божіей Матери и во имя св. 12 апостоловъ; Введенскій и Тихоновскій—надъ бывшей пещеркой преп. Герасима. Въ апостольскомъ придѣлѣ Троицкаго храма подъ спудомъ мощи преп. Герасима, болдинскаго чудотворца (память 1 мая); у раки его служатся молебны съ особой молитвой преподобному. Тамъ же погребенъ затворникъ Аркадій, подви-

завшійся въ концѣ XVI вѣка. Въ томъ же соборѣ хранится древняя Казанская икона Божіей Матери. У западной стѣны соборнаго храма подъ поломъ фамильный склепъ князей Долгоруковыхъ.

М.—рь владѣетъ 290 дес. земли и получаетъ изъ казны 712 р. 38 коп.

Игумень. Монаховъ 9, послушниковъ 12.

Ркп. свид. (1901 г.); Зятршскій, т. II, № 069, стр. 77—79; Строевъ, столб. 597; Любинецкій, стр. 27; Вѣдомость, стр. 98—99.

Порѣчскій уѣздъ.

848. Ордынская Порѣчская заштатная (съ 1764 г.) общежительная мужская пустынь (почтов.

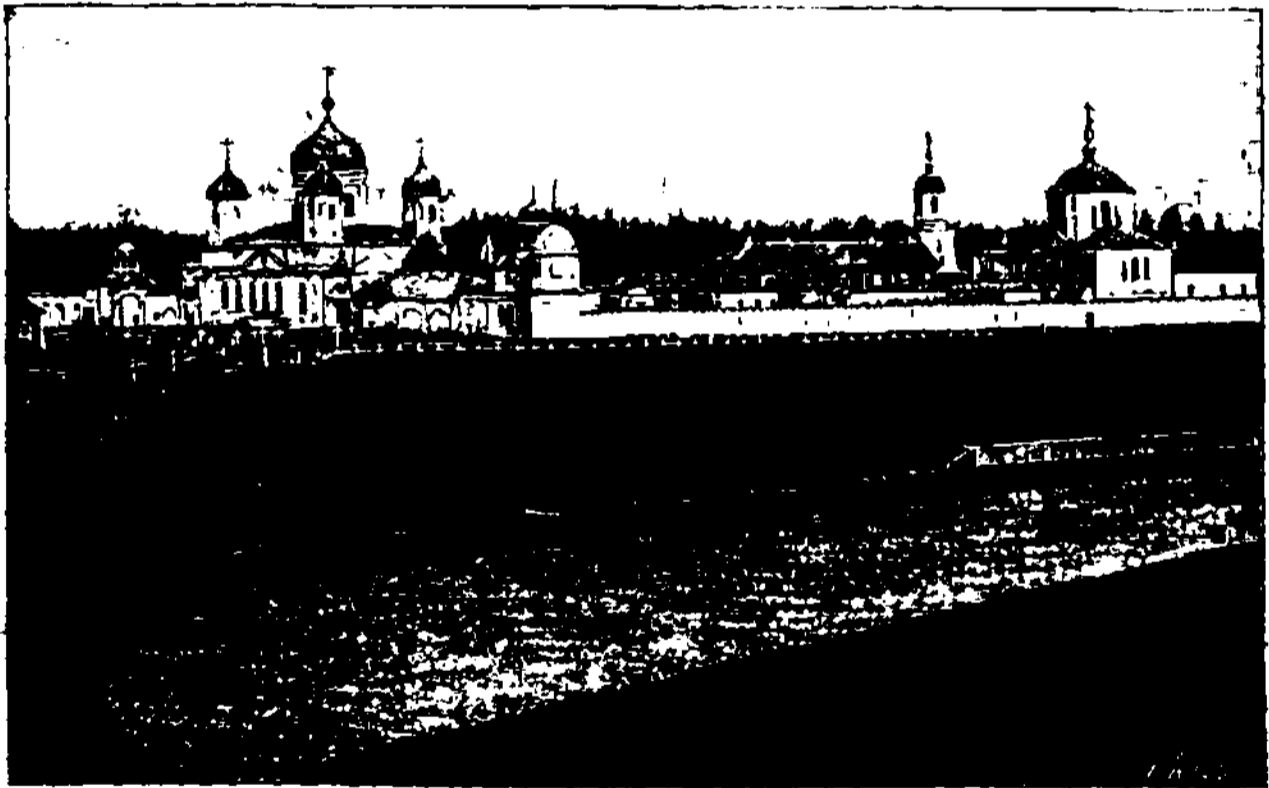

Ордынская Порѣчская пустынь.

отдѣл. при пустыни) на лѣвомъ берегу р. Межи, при впаденіи р. Ордынки, въ 4 в. отъ ближайшей деревни Закѣвой, въ 100 в. отъ уѣзд. г. Порѣчья.

Время основанія съ точностью неизвѣстно; по однимъ преданіямъ, она основана въ половинѣ XV вѣка укrywшимися сюда отъ нападенія ордынцевъ иноками; затѣмъ

была разорена разбойниками; возобновлена была около 1700 года.

Храмовъ три: 1) двухъэтажный, внизу въ честь Владимірской иконы Б. М. съ придѣлами въ честь Рождества Пр. Богородицы и во имя преп. Сергія Радонежскаго (освященъ въ 1725 году), верхній въ честь Сошествія Святого Духа (освященъ въ 1730 г. и возобновленъ въ 1845 г.); 2) каменный соборный во имя Софіи Премудрости Божіей (освященъ въ 1857 г.) съ придѣлами въ честь Казанской иконы Б. М. и въ честь иконы Б. М. Одигитріи; 3) каменный во имя св. Николая Чудотворца. Въ м—рѣ хранится мѣстнотчима Владимірская икона Б. М. 24 іюня и 29 августа и 13 августа совершаются крестные ходы въ приписной Предтеченскій скитъ, а 23 іюня бываетъ крестный ходъ вокругъ монастыря. Въ правомъ придѣлѣ Софійскаго собора, въ каменномъ склепѣ, покрытомъ чугуною плитою, покоится тѣло архіепископа смоленскаго Тимофея († въ 1862 г.).

Пустынь владѣетъ 696 дес. земли и рыбными ловлями на озерахъ Щучьемъ и Сошенскомъ.

Игумень. іеромонаховъ 9, іеродіаконовъ 2, монаховъ 3, послушниковъ 76.

Рев. свид. (1901 г.); игумень Павсій, Лѣтопись Порѣчской Ордынской пустыни, изд. 3, СПб. 1880, стр. 1—8; свщ. Александръ Гальцовскій, Краткія свѣдѣнія объ Ордынской пустыни Порѣчскаго уѣзда, Смоленской губерніи (изъ № 14 Смол. Ея. Вѣд. за 1897 г.), стр. 1—17; Заѣришскій, т. II, № 1028, стр. 225; Любаведскій, стр. 28; Вѣдомость, стр. 98—99.

При ней:

849. Предтеченскій Ордынскій мужской скитъ, основанный игуменомъ Палладіемъ въ 1857 г., въ 1 в. отъ пустыни. Храмъ каменный двухъэтажный: внизу во имя св. Іоанна Предтечи, а вверху во имя св. Тихона Задонскаго. Церковно-приходская школа съ ремесленнымъ отдѣленіемъ (съ 1892 г.).

Въ 12 в. отъ пустыни, на земли, пожертвованной купеческою вдовою Ираидою Маковою, во владѣніи пустыни находится, построенный Маковою, каменный храмъ во имя Св. Троицы.

Городъ Рославль.

850. Рославльскій Спасо-Преображенскій заштатный необщежительный мужской монастырь на краю самаго города (станція Риго-Орловской жел. дороги), на лѣвомъ берегу р. Становой или Становки, въ подмонастырской слободѣ Лабыревкѣ. Время основанія его неизвѣстно; но онъ существовалъ уже во второй половинѣ XVI вѣка; въ 1764 году оставленъ на своемъ содержаніи; въ концѣ XVIII вѣка былъ обращенъ въ приходскую церковь; въ 1804 году начато его возстановленіе.

Храмовъ два каменныхъ: 1) въ честь Преображенія Господня съ придѣлами во имя Св. Троицы и св. пророка Или (построенъ въ 1819 г.); 2) во имя св. князя Александра Невскаго (освященъ въ 1872 году). Въ первомъ храмѣ находятся двѣ мѣстночтимыя иконы: Тихвинской Б. М. и св. великомученицы Варвары. 4 декабря совершается празднованіе въ честь чтимой иконы свят. Варвары. Крестные ходы совершаются: въ день Св. Троицы, 20 іюля, 6 августа, и съ 1893 года въ Кирилловскую часовню, въ 3-хъ верстахъ отъ города, въ память спасенія Императора Николая II отъ угрожавшей ему 19 апрѣля 1891 года въ Японіи, городѣ Отсу, опасности. Въ этой часовнѣ хранится древняя икона свв. Аѳанасія и Кирилла александрійскихъ. Недалеко отъ часовни находится одноклассная монастырская церковно-приходская школа (съ 1893 года). М—ръ владѣетъ 113 дес. земли.

Игумень. Монаховъ 12. послушниковъ 12.

Рев. свѣд. (1901 г.); Рославльскій заштатный мужской Свасо-Прображенскій монастырь (изъ №№ 15 и 18 Смол. Ев. Вѣд. за 1907 г.), стр. 1—24; Забрънскій, т. I, № 455, стр. 241; Строевъ, столб. 603; Любинецкій, стр. 25; Вѣдомость, стр. 98—99.

Сычевскій уѣздъ.

851. Сычевскій Казанскій нештатный общежительный мужской монастырь въ 1 в. къ сѣверо-востоку отъ уѣзд. г. Сычевки (станція Новоторжской линіи Николаевской жел. дороги), на лѣвомъ бер. р. Вазузы.

Учрежденъ въ 1864 г. на землѣ, уступленной сычевскимъ городскимъ обществомъ, сычевскимъ мѣщаниномъ Андреемъ Григорьевичемъ Боушевымъ (впослѣдствіи іеромонахъ Юхновскаго монастыря Антоній) и купеческимъ сыномъ г. Епифани, Тульской губерніи, Димитріемъ Гавриловичемъ Суровымъ (впослѣдствіи рясофорный монахъ - затворникъ Сычевскаго монастыря Михаилъ), съ укрѣпленіемъ за монастыремъ 12000 р. и 211 десятинъ земли въ Бобровскомъ уѣздѣ, Воронежской губерніи, принадлежавшихъ Сурову.

Храмовъ три: 1) въ честь Казанской иконы Б. М. съ придѣлами: во имя преп. Сергія Радонежскаго и во имя св. Николая Чудотворца (построенъ въ 1876 году); 2) въ честь Θεодоровской иконы Б. М. съ придѣломъ во имя преп. Антонія и Θεодосія Печерскихъ (построенъ въ 1888 г.); 3) домовый во имя св. архистратига Михаила. Въ монастырѣ хранится мѣстночтимая Казанская икона Б. М., принесенная съ Авона основателемъ монастыря въ 1863 году. 8 іюля совершается крестный ходъ вокругъ монастыря. Церковно-приходская школа (съ 1889 г.).

М — рь владѣеть по близости 38¹/₂ дес. земли и 22 дес. въ Бѣльскомъ уѣздѣ.

Игумень. Монаховъ 10, послушниковъ 32.

Рев. свѣд. (1901 г.); игумень Александръ, Сычевскій Казанскій заштатный мужской монастырь (изъ № 11 Смол. Ев. Вѣд. за 1897 г.), стр. 1—5; Забрънскій, т. I, № 231, стр. 159; Любинецкій, стр. 24; Вѣдомость, стр. 98—99.

Юхновскій уѣздъ.

852. Юхновскій Казанскій заштатный необщезительный мужской монастырь, въ 1 вер. отъ гор. Юхнова, при впаденіи рѣч. Кунавы, или Кунобы, въ Угру.

Основанъ ранѣе XVII столѣтія, существовалъ подъ именемъ Юхновской пустыни до 1611 г., когда былъ разоренъ поляками; въ 1653 г. возобновленъ игуменомъ Іосифомъ по просьбѣ Зыбиныхъ; съ 1724 г. по 1726 г. былъ приписнымъ къ Георгіевскому Мещовскому м—рю; въ 1777 г. м—рь вмѣстѣ съ подмонастырскою и экономической слободками переименованъ въ у. г. Юхновъ, и здѣсь помѣщались присутственныя мѣста до 1800 г., когда они были переведены во вновь построенныя зданія за версту отъ м—ря. Въ церкви находится мѣстнотимая чудотворная икона Казанской Б. М. Владѣеть 51 дес. земли. Игумень. Монаховъ 8, послушниковъ 16.

Заѣрвскій, т. II, № 857, стр. 160; Строевъ, столб. 599; Лыбинецкій, [стр. 26; Вѣдомость, стр. 98—99.

ЖЕНСКІЕ:

Городъ Смоленскъ.

853. Смоленскій Вознесенскій 3-го класса (съ 1764 г.) общежительный женскій монастырь на Воскресенской горѣ, близъ собора.

Основанъ въ 1515 г.; съ 1610 г. по 1660 г. имъ владѣли іезуиты; въ 1662 г. обитель возобновлена, и тогда же м—рь обращенъ въ женскій съ переводомъ сюда въ 1663 г. изъ Кутейнскаго м—ря инокинь и игуменьи Ираиды, урожд. княжны Куракиной; въ 1812 г. разграбленъ и сожженъ французами, но въ 1813 г. возстановленъ.

Храмъ двухъэтажный: вверху въ честь Вознесенія Господня, внизу три придѣла—во имя преп. Сергія Радонежскаго, во имя св. великомуч. Екатерины и въ честь Срѣтенія Господня; построенъ въ 1692—1695 г. по плану, начертанному самимъ импер. Петромъ I, по случаю отмѣны казни собранныхъ въ Смоленскѣ стрѣльцовъ, за которыхъ усиленно ходатайствовала игуменья м-ря. На Вознесеніе совершается крестный ходъ изъ Успенскаго город. собора въ м—рь. М—рь владѣеть 149 дес. земли и получаетъ изъ казны 337 р. 43 коп. Игуменія. Монахинь 84, послушницъ 64.

И. Товмазовъ, Историческія свѣдѣнія о Вознесенскомъ дѣвичьемъ монастырѣ въ г. Смоленскѣ. 1882, стр. 1 — 17; Звѣрзвскій, т. II, № 726, стр. 99 — 100; Строевъ, столб. 602; Любимецкій, стр. 27; Душев. Чтеніе 1896, июль, стр. 419—425; Вѣдомость, стр. 98—99.

Бѣльскій уѣздъ.

854. Бѣльскій Богородице - Рождественскій нештатный общежительный женскій монастырь въ приходѣ села Комаровъ, при сельцѣ Феодоровскомъ, близъ р. Начи, въ 23 в. отъ уѣзд. гор. Бѣлаго. Основанъ въ 1862 году, вдовою генераль-майора Татьяной Васильевной Гаузенъ (урожденной Змѣевой) и открытъ въ 1865 году подъ именемъ общины; въ 1881 г. переименованъ въ общежительный монастырь. Первой игуменіей была основательница монастыря, принявшая въ монашество имя Маріи († 15 ноября 1890 г.).

Храмовъ два: 1) во имя препод. Антонія и Феодосія Печерскихъ (построенъ въ 1863 г.); 2) кладбищенскій—въ честь Рождества Богородицы (построенъ въ 1868 г.). При м—рѣ двѣ школы: одноклассная и мужская церковно-приходская.

М—рь владѣеть 417 дес. земли. Игуменія. Монахинь 25, послушницъ 55.

Богородице-Рождественскій женскій монастырь Бѣльскаго уѣзда, Смоленской губ. (изъ № 9 Смол. Ед. Вѣд. за 1897 г.), стр. 1—16; Звѣрскій, т. 1, № 410, стр. 219—220; Любинецкій, стр. 27; Вѣдомость, стр. 93—99.

Городъ Вязьма.

855. Вяземскій Аркадіевскій нештатный общежительный женскій монастырь, въ самомъ городѣ, близъ собора Св. Троицы, на лѣвомъ берегу рѣки Вязьмы.

Основанъ въ 1780 г. подъ именемъ общины инокинями упраздненнаго Ильинскаго м—ря при церкви Всемиловитваго Спаса, на томъ мѣстѣ, гдѣ еще въ XI ст. велъ труженическую жизнь преп. Аркадій, ушедшій потомъ къ своему учителю преп. Ефрему въ Торжокъ, въ Борисоглѣбскій м—рь, гдѣ и скончался. Община въ 1832 г. обращена въ м—рь. До 1852 г. при м—рѣ помѣщалось училище для дѣвиць духовнаго званія, которое затѣмъ переведено было въ Смоленскъ, въ Вознесен. м—рь.

М—рь владѣеть 219 дес. земли. Игуменія. Монахинь 37, послушницъ 138.

Звѣрскій, т. 1, № 18, стр. 78; Любинецкій, стр. 27; Вѣдомость, стр. 98—99.

Вяземскій уѣздъ.

856. Свято-Троицкая женская община, въ пустоши „Лукино“, село Троицкое тожъ.

Основана по опредѣленію Св. Синода отъ 26 января — 15 февраля 1901 года.

Храмъ одинъ — во имя св. Николая Чудотворца.

Церк. Вѣд. 1901, № 8; Вѣдомость, стр. 99—99.

Гжатскій уѣздъ.

857. Владимірско-Екатерининскій нештатный общежительный женскій монастырь въ 35 вер. отъ у. г. Гжатска, при селѣ Ново-Покровскомъ.

Учрежденъ въ 1895 году подъ именемъ женской общины, которая по опредѣленію Св. Синода отъ 15—28 марта 1907 года обращена въ монастырь. Начальница—монахиня. Сестеръ 80.

Церк. Вѣд. 1907, № 15; Вѣдомость, стр. 98—99.

Сычевскій уѣздъ.

858. Троице-Сергіевская женская община при селѣ Борисовскомъ.

Основана по опредѣленію Св. Синода отъ 2—20 марта 1906 года на землѣ, пожертвованной священникомъ села Борисоглѣбскаго Василиемъ Троицкимъ (118 дес. 600 кв. саж.) и крестьяниномъ деревни Дубецкой Андреемъ Ивановымъ (40 десятинъ).

Храмовъ одинъ во имя Св. Троицы. Дохода отъ земли получается 4000 рублей.

Церк. Вѣд. 1906, № 13—14.

52.

Ставропольская губ. Ставропольская и Екатеринодарская епархія

(Губернскій и епархіальный городъ Ставрополь).

Монастырей мужскихъ 2, женскій 1, всего 3.

Монашествующихъ мужчинъ 53, женщинъ 425, всего 478.

МУЖСКИЕ:

Городъ Ставрополь.

859. Архіерейскій домъ въ самомъ городѣ (станція Владикавказской жел. дороги). Владѣеть 619 дес. земли.

Любвицкій, стр. 36.

Прасковейскій уѣздъ.

860. Малай-Маджарскій Воскресенскій нештатный общежительный мужской монастырь близъ

заштатнаго города св. Креста (Карабаглы) и недалеко отъ развалинъ татарскаго города Мамай - Маджары, при р. Кумъ, въ 180 в. отъ губ. города Ставрополя.

Основанъ въ 1882 году (на мѣстѣ временнаго пребыванія тѣла кн. Михаила Ярославича Тверскаго, убитаго въ Ордѣ татарами въ 1319 году) Ставропольскимъ братствомъ св. Андрея Первозваннаго, предназначившимъ его для миссіонерства среди калмыковъ; открытъ въ 1884 году. М—рь владѣеть 54 дес. земли.

Игуменъ. Монаховъ 15, послушниковъ 37.

Святой мученикъ Михаилъ, великій князь Тверской, изд. 5-ое, СПб. 1895, стр. 1—31; Заѣрвскій, т. I, № 196, стр. 122; Любимецкій, стр. 36; Вѣдомость, стр. 94—96.

ЖЕНСКІЙ:

Ставропольскій уѣздъ.

861. Ставропольскій Іоанно - Маріинскій 2 класса (съ 1859 года) общежительный женскій монастырь въ 3 в. къ сѣверу отъ Ставрополя.

Учрежденъ въ 1847 году подъ именемъ женской общины первымъ епископомъ Кавказскимъ Іеремією; въ 1859 году переименованъ въ монастырь со степенью 2 класса. Школа для дѣвочекъ. М—рь владѣеть 233 дес. земли.

Игуменія. Монахинь 88, послушницъ 336.

Заѣрвскій, т. I, № 221, стр. 157; Любимецкій, стр. 36; Вѣдомость, стр. 96—97.

53.

Сувацкая губернія. Варшавская и Привислинская епархія.

(Губернскій городъ Сувацки; епархіальный городъ Варшава.)

Монастырь женскій 1.

Монашествующихъ женщинъ 71.

ЖЕНСКІЙ:

Августовскій уѣздъ.

862. Теолинскій Спасо - Преображенскій нештатный общежительный женскій монастырь въ уро-

чищѣ Теолинѣ, въ $\frac{1}{2}$ верстѣ отъ посада Сопоцкина (почт. отд.), въ 25 в. отъ станціи С.-Петербургско-Варшавской жел. дор. „Гродно“, въ 35 в. отъ Красно-стокскаго женскаго монастыря, въ 74 в. отъ у. гор. Августова.

Основанъ въ 1894 г. Флавіаномъ, архіепископомъ холмско-варшавскимъ, и открытъ съ миссіонерскою цѣлью для приведенія бывшихъ уніатовъ въ лоно православной церкви; онъ содержитя почти исключительно на пожертвованія добрыхъ людей.

Храмовъ два: 1) соборный въ честь Преображенія Господня, передѣланный въ 1894 году изъ закрытаго костела; 2) трапезный въ честь Покрова Пр. Богородицы (построенъ въ 1898 г). Иконописная мастерская. Второклассная церковно-приходская школа съ пріютомъ на 100 дѣвочекъ. Больница и амбулаторія (для приходящихъ больныхъ, которыхъ въ годъ бываетъ свыше 8000).

Игуменія. Монахинь 10, послушницъ 60.

Рев. свѣд. (1902 г.); Церк. Вѣд. 1905, № 31; Вѣдомость, стр. 116—117.

54.

Сырь-Дарьинская область. Туркестанская и Ташкентская епархія.

(Областной городъ Ташкентъ; епархіальный городъ Вѣрный.)

Монастырь женскій 1.

Монашествующихъ женщинъ 7.

ЖЕНСКІЙ:

Ташкентскій уѣздъ.

863. Свято-Николасвскій нештатный общежительный женскій монастырь, на урочищѣ Куйлюкъ, у селенія Успенскаго, въ 5 в. отъ областного г. Ташкента (станція Ташкентской и Средне-Азіатской жел. дорогъ).

Основанъ въ 1893 году подъ видомъ женской общины, которая, по опредѣленію Св. Синода отъ

19 сентября — 6 октября 1901 г., переименована въ монастырь.

Преосвящ. Григорій, епископъ Омскій и Семипалатинскій, біографическій очеркъ, Омскъ 1900, стр. 10 и 17; Долгоруковъ, Путеводитель во всея Сибиря-Томскъ 1903—1094, стр. 348; Церк. Вѣд. 1901, № 42; Вѣдомость, стр. 110—111.

55.

Сѣдлецкая губернія.

Холмская и Люблинская епархія.

(Губернскія городъ Сѣдлецъ; епархіальный городъ Холмъ.)

Монастырей мужскихъ 1, женскихъ 2, всего 3.

Монашествующихъ мужчинъ 36, женщинъ 248, всего 284.

МУЖСКОЙ:

Бѣльскій уѣздъ.

864. Яблочинскій Онуфріевскій 1 класса (съ 1882 года) необщежительный мужской монастырь, на островѣ р. Буга, въ 2 верстахъ отъ с. Яблочно, въ 7 в. отъ почтовой станціи „Словатычи“, въ 12 в. отъ станціи Привислянскихъ ж. д. „Страдечъ“ и въ 40 в. отъ у. г. Бѣлы.

Время основанія съ точностью неизвѣстно; вѣроятно, основанъ въ началѣ XVI в. православными вельможами Богушами; упоминается въ грамотѣ короля Сигизмунда I отъ 1 іюня 1522 г.; по присоединеніи края къ Имперіи, былъ положенъ во 2 классѣ.

Храмъ одинъ, каменный съ тремя престолами: во имя преп. Онуфрія Великаго, въ честь Успенія БМ. и въ честь Срѣтенія Господня. Въ храмѣ имѣется древняя чудотворная икона преп. Онуфрія Великаго. Празднованіе въ честь его 12 іюня сопровождается большимъ стеченіемъ православныхъ богомольцевъ. Причетническая школа. М—рь владѣеть 1627 дес. земли и получаетъ изъ казны 4385 руб. М—ремъ управляетъ епархіальный епископъ Холмскій. Намѣстникъ-игуменъ. Монаховъ 12, послушниковъ 23.

Реп. свѣд. (1901 г.); Григорій Кучанко, Холмская Русь и ея церковный начальники высокопреосвященный Флавіанъ, Вѣденье 1894, стр. 15—21; Записки, т. I, № 570, стр. 287; Церк. Вѣд. 1907, № 5; Люблинскій, стр. 34; Вѣдомость, стр. 116—117.

ЖЕНСКІЕ:

Константиновскій уѣздъ.

865. Лѣснинскій Богородицкій 1 класса общежительный женскій монастырь при селѣ Лѣсна, въ 12 в. отъ у. г. Константинова и въ 12 в. отъ станціи Бѣла Варшаво - Тереспольской жел. дороги.

Основанъ въ 1885 году архіепископомъ холмско-варшавскимъ Леонтіемъ подъ именемъ женской общины; въ 1889 г. переименованъ въ монастырь; строительницей монастыря была игуменія Екатерина (въ мѣрѣ графиня Евгенія Борисовна Ефимовская).

Храмовъ шесть: 1) соборный въ честь Воздвиженія Честного Креста Господня съ 3 придѣлами: во имя преп. Сергія Радонежскаго, во имя преп.-муч. Аванасія Брестскаго и во имя св. Леонтія еп. ростовскаго (перестроенъ въ 1881 году изъ костела, сооруженнаго въ 1718 г., и заново отремонтированъ 1896 г.); 2) Троицкій на мѣстѣ явленія чудотворной иконы БМ. (освященъ въ 1878 г.); 3) кладбищенскій въ честь Воскресенія Христова (построенъ въ 1898 г.); 4) Введенскій при монастырской школѣ - пріютѣ для дѣвочекъ; 5) во имя свв. Кирилла и Мефодія при монастырской школѣ-пріютѣ для мальчиковъ; 6) во имя св. Вѣры, Надежды, Любви и Софіи въ монастырской трапезной. Въ соборномъ храмѣ находится чудотворная Лѣснинская икона БМ., обрѣтенная 14 сентября 1683 года; богадѣльня для престарѣлыхъ женщинъ; пріемный покой съ амбулаторіей для приходящихъ больныхъ; лазаретъ на 25 кроватей, аптека.

Игуменія. Монахинь 18, послушницъ 100.

Ряз. свѣд. (1901 г.); М. И. Г., Историческія свѣдѣнія о Лѣснинской православной женской общинѣ, СПб. 1868, стр. 1—15; А. З., Лѣснинскій женскій Богородицкій монастырь, М. 1894, стр. 1—7; С. Соколовъ, въ залочной кнѣжкѣ, Люблинъ 1899, стр. 74 — 82; протоіерей Николай Страшкевичъ, Сказаніе о Лѣснинской чудотворной иконѣ Божіей Матери, ея явленіи и чудесахъ, въ гласѣ

съ исторіею Лѣснинскаго первоначальнаго женскаго монастыря, Холмъ, 1900, стр. 86 + 9 вѣком.: Историческій Вѣстникъ 1886, декабрь, стр. 617—629 (статья М. Городеваго: Первая женская православная община въ Православномъ краѣ); Вѣстникъ, т. 1, № 58, стр. 91; Любавецкій, стр. 34; Вѣдомость, стр. 116—117.

Соколовскій уѣздъ.

866. Вировскій Спаса Всемилоствиваго 1-го класса общежительный женскій монастырь, въ 22 вер. отъ у. гор. Соколова (почт.-телегр. отдѣлен., желѣзнодорожная станція), при деревнѣ Вировѣ.

Основанъ въ 1894 г. по мысли архіеп. варшавск. Флавіана, въ молитвенное воспоминаніе митрополита московскаго Леонтія, для миссіонерскихъ цѣлей, въ виду того, что въ краѣ до сихъ поръ много упорствующихъ въ уни; инокини въ числѣ 10 человекъ съ игуменіей Анной (въ мѣрѣ А. А. Потто, † 20 августа 1903 г.) были переведены изъ Лѣснинскаго м—ря. Обитель устроена на средства добротныхъ жертвователей.

Въ м—рѣ одинъ храмъ, во имя Спаса Всемилоствиваго, перестроенный изъ костела въ 1894 г.; костель былъ построенъ въ 1712 г. и былъ ранѣе до 1814 г. православною церковью во имя Св. Іоанна Крестителя; перестроенъ онъ на частныя пожертвованія стараніемъ протоіерея, благочин. Наума Мизецкаго.

При м—рѣ имѣются мастерскія: иконописная, переплетная, башмачная, ткацкая; 5 школъ—одна при м—рѣ и остальные въ окрестныхъ деревняхъ; больница (до 2000 чел. ежемѣсячно); богадѣльня до 30 чел.; пріютъ на 320 дѣтей.

Мон—рь занимаетъ всего 2518 кв. сажень.; на пріобрѣтеніе земли, настоятельно, по слову Государя Императора, необходимой для м—ря,—пожертвовано Высочайше въ 1898 г. 6000 рубл.; мон—рь содержится на частныя пожертвованія и получаетъ изъ казны 2765 руб.

Игуменія. 8 монахинь, 120 послушницъ.

Рим. свѣд. (1901 г.); протоіерей Н. Мизецкій, Великая радость, именная Вировской женской обители преп. Сергіемъ Радонежскимъ 1 августа 1897 года, Сѣдлецъ 1898, 1—11; протоіерей Н. Мизецкій, Перестройка Вировскаго костела въ церковь Сваса Всемилостиваго и освященіе ея, Сѣдлецъ 1878, стр. 1 — 60; протоіерей Наумъ Мизецкій, Царское слово и царская милость Вировской Сваса Всемилостиваго обители, Варшава, 1898, стр. 1—44; протоіерей Наумъ Мизецкій, Первое посѣщеніе архіев. Іеронимомъ Вировской пустыни и города Сѣдлеца, Сѣдлецъ 1899, стр. 1—19; С. Колосовъ, Изъ дорожной запасной книжки, Лубляна 1899, стр. 58—68; Церк. Вѣд. 1903, № 37; 1906, № 38; Вѣдомость, стр. 116—117.

56.

Таврическая губ.

Таврическая и Симферопольская епархіи.

(Губернскія и епархіальныя города Симферополь.)

Монастырей мужскихъ 9, женскихъ 4, всего 13.

Монашествующихъ мужчинъ 360, женщинъ 376, всего 736.

МУЖСКИЕ:

Городъ Симферополь.

867. Архіерейскій домъ каменный въ самомъ городѣ (станція Курско-Харьково-Севастопольской жел. дороги) на Александровской улицѣ (съ 1875 года). При немъ крестовая церковь во имя св. митрополитовъ московскихъ Петра, Алексія, Іоны и Филиппа (построена въ 1861 г.). На стѣнѣ, подъ алтарной аркой, находится мѣстночтимая икона Б. М. „Троеручицы“, пожертвованная въ 1896 г. іеромонахомъ Касіаномъ. Во владѣніи имѣется 1570 дес. земли.

И. Токизовъ, Краткій историческій очеркъ о таврическомъ архіерейскомъ домѣ въ губ. гор. Симферополь, М. 1897, стр. 1 — 8; Либлицкій, стр. 280.

868. Подворье Вахчисарайскаго мужского скита, пожертвованное дочерью коллежскаго асессора, дѣвицей Елизаветой Берновой, въ 1859 году. При немъ храмъ въ честь Введенія во храмъ Пр. Богородицы.

Симферопольскій уѣздъ.

869. Бахчисарайскій Успенскій, или Папагія, нештатный общежительный мужской скитъ въ 2 в. отъ заштатнаго гор. Бахчисарая, вправо отъ татарскаго урочища, называемаго „Салачикъ“, въ 4 в. отъ станціи Севастопольской жел. дор. „Бахчисарай“, въ 30 в. отъ губ. гор. Симферополя и въ 42 в. отъ черноморской пристани въ Севастополѣ. Время основанія скита, состоящаго изъ пещеръ, высѣченныхъ въ скалистомъ утесѣ, неизвѣстно. При крымскихъ ханахъ скитомъ управляли греческіе митрополиты, изъ которыхъ первымъ



Бахчисарайскій Успенскій скитъ.

извѣстенъ митрополитъ Готейи, Константій, въ 1587 г. Въ 1778 г., когда крымскіе греки переселялись въ Россію, скитскіе иноки и жители находившагося у подошвы скаль селенія также удалились; съ тѣхъ поръ скитъ оставался въ запустѣніи и былъ возобновленъ лишь въ 1850 г. Иннокентіемъ, архіепископомъ херсонскимъ и таврическимъ.

Храмовъ пять: 1) пещерный Успенскій (возобновленъ въ 1850 г.); 2) во имя св. евангелиста Марка; 3) во имя св. Константина и Елены (въ 1859 г.); 4) во имя св. великомученика Георгія (въ 1875 г.); 5) во имя св. Иннокентія иркутскаго (въ 1896 г.).

Въ скиту хранится чудотворная Успенская икона Б. М., пожертвованная въ 1781 г. полковникомъ

Тотовичемъ. 15 августа совершается крестный ходъ изъ бахчисарайскаго собора въ скитъ. Въ скиту погребены между прочимъ: генераль-адъютантъ баронъ Павелъ Вревскій (убитъ 4 авг. 1855 г.); генераль-майоръ Петръ Веймарнъ (убитъ 4 авг. 1855 г.).

Скитъ владѣеть 312 дес. земли. Игумень. Іеромонаховъ 8, іеродіаконовъ 5, монаховъ 7, послушниковъ 40.

Рвн. свѣд. (1901 г.); Оед. Лавановъ, Бахчисарайскій Успенскій скитъ въ Крыму, М. 1874, стр. 1 — 41; архим. Діонисій, Панагія, или Успенскій Бахчисарайскій въ Крыму скитъ, Симферополь 1890, стр. 18+6; В. Кондараки, Исторія христіанства въ Таврадѣ, Одесса 1871, стр. 13 — 15; В. Кондараки, Новый обстоятельный путеводитель по Крыму, М. 1885, стр. 49 — 50; М. Теофиловъ, историческій очеркъ христіанства въ Крыму, Симферополь, стр. 39 — 51; Гр. Москвитчъ, иллюстрированный практическій путеводитель по Крыму, изд. 10, Одесса 1901, стр. 122 — 124; Звѣривскій, т. I, № 539, стр. 274; Люблинецкій, стр. 28; Вѣдомость, стр. 100 — 101.

Къ нему приписана:

870. Анастасіевская мужская киновія, въ 8 верстахъ отъ монастыря, при р. Качѣ, въ урочищѣ Качкаліонъ. Основана въ 1851 г. Иннокентіемъ, архіепископомъ херсонскимъ и таврическимъ. Храмовъ два: 1) во имя св. великомученицы Анастасіи Узорѣшительницы; 2) во имя св. мученицъ Вѣры, Надежды, Любви и матери ихъ Софіи. Здѣсь замѣчательнъ цѣлебный источникъ, находящійся на высокой скалѣ.

Гр. Москвитчъ, стр. 128 — 130; Звѣривскій, т. I, № 11, стр. 73.

Днѣпровскій уѣздъ.

871. Корсунскій Богородицкій, 1-го класса, общежительный мужской монастырь, въ 40 вер. отъ гор. Алешекъ, недалеко отъ мѣстечка Каховки, на ровномъ и красивомъ мѣстѣ, подлѣ днѣпровскаго протока Каменицы.

Основанъ въ 1787 г. съ разрѣшенія кн. Потемкина и указомъ Св. Синода въ 1876 г. предоставленъ въ личное управленіе епархіальнаго преосвященнаго.

М—рь владѣеть 5447 дес. земли. Намѣстникъ-игуменъ. Монаховъ 25, послушниковъ 60.

Здѣривскій, т. I, № 257, стр. 167; Любавецкій, стр. 28; Вѣдомость, стр. 100 — 101.

Севастопольскій уѣздъ.

872. Балаклавскій Георгіевскій, 1-го класса, общежительный мужской монастырь, въ 12 вер. отъ у. гор. Севастополя, въ 79 вер. отъ Ялты и 7 вер. отъ Балаклавы, на берегу Чернаго моря, въ 4 вер. отъ мыса Юлента.

Основанъ, по преданію, въ 891 г. греками, погибавшими во время бури на морѣ и чудесно спасенными св. Георгіемъ, явившимся на скалѣ; монастырь устроенъ былъ при пещерной церкви, гдѣ въ IV в. уже жили первые херсонесскіе епископы—св. муч. Василій, прибывшій сюда въ 310 г., и его преемники, также умершіе мученическою смертью. М—рь, стойко боровшійся съ мусульманствомъ, послѣ завоеванія Крыма татарами, къ концу XVII ст. временно прекратилъ свое существованіе: возобновленный, онъ до 1794 г. зависѣлъ отъ константинопольскаго патріарха. Въ 1806 г. м-рь возведенъ въ 3-й кл., а въ 1850 г. перечисленъ въ 1-ый кл. безъ назначенія ему положеннаго для первоклассныхъ м—рей содержанія; въ 1854 г. 14 сент. м—рь былъ взятъ союзными войсками, и втеченіе 11 мѣсяцевъ ни одинъ монахъ не былъ выпускаемъ изъ м—ря, но м—рь строго охранялся французами отъ оскорбленія святыни турками. Въ 1891 г. м-рь праздновалъ тысячелѣтіе своего существованія.

Храмовъ три съ 3-мя придѣлами: древнѣйшій по постройкѣ—пещерный, по времени относящійся къ IV в., при игуменѣ Никандрѣ онъ возобновленъ въ прежнемъ

стиль; позднѣйшіе храмы: Георгіевскій, построенъ стараніями министра духов. дѣлъ кн. А. Н. Голицына въ 1814 г., и Крестовоздвиженскій.

Въ м—рѣ находится снимокъ съ чудотворной иконы св. Георгія съ изображеніемъ событій его жизни; чудотворная икона св. Георгія, явленная въ 891 г. на скалѣ грекамъ, находится въ Маріуполѣ, въ Харалампіевскомъ соборѣ. Въ м—рѣ сохранились старинные предметы церковной утвари, богослужебныя книги и архіерейскія облаченія; документы же увезены въ Константинополь въ 1794 г.

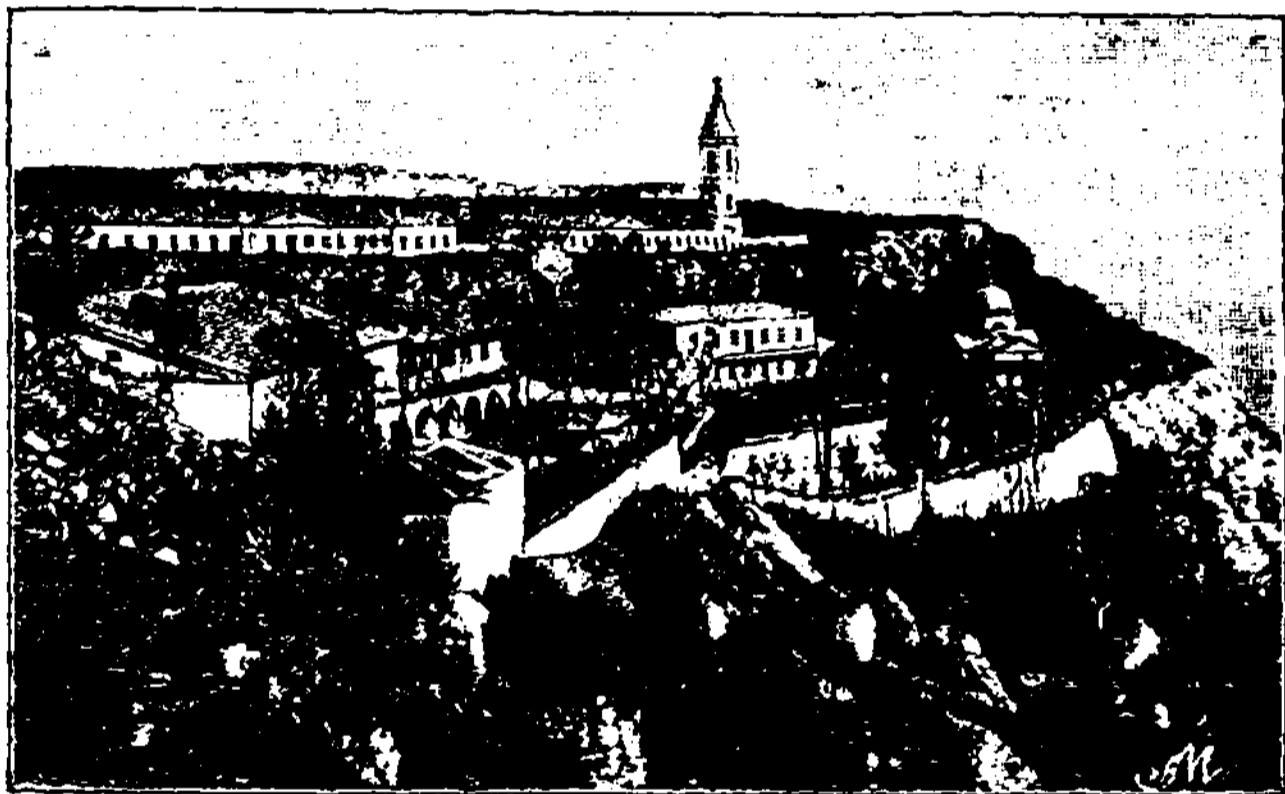

Балаклавскій Георгіевскій монастырь

Въ м—рѣ погребены: митроп. неопатр. Хрисанеъ, настоятель м—ря; надъ его могилою въ 1893 г. греками, жителями гор. Балаклавы, поставлена каменная часовня; въ Георгіевскомъ храмѣ: кн. Алдр. Ник. Голицынъ (†1844 г.), бывшій министръ духовн. дѣлъ, графъ Вас. Алексѣев. Перовскій (†1857 г.), графъ Ив. Осип. Виттъ и др.

М—рѣ владѣеть 904 дес. земли и получаетъ изъ казны 3000 руб. Игуменъ. Монаховъ 22, послушниковъ 30.

Ръд. сбѣд. (1901 г.); архим. Никола, Балаклавскій Георгіевскій первоуладенный монастырь. Черниговъ, 1862, стр. 1 — 23; Фед. Лавановъ, Георгіевскій монастырь въ Крыму, М., 1874, стр. 1 — 23; Н. Зинченко, Мысль Нюлаветъ в Георгіевскій монастырь въ Крыму, изд. 2-ое, СПб. 1893, стр. 1 — 32; Д. М. Краевскій, Георгіевскій Балаклавскій первоуладенный монастырь въ Крыму, близъ Севастополя, художественный альбомъ изъ 16 фототипій съ текстомъ на рус., франц. и нѣм. языкахъ, СПб. 1893; В. Кондараки, исторіи христіанства, стр. 12 — 13; В. Кондараки, Путеводитель, стр. 75 — 78; Теофановъ, стр. 36—38, В. Латимевъ, Сборникъ греческихъ надписей христіанскихъ временъ изъ Южной Россіи, СПб. 1896, № 31, стр. 36 — 37; В. Латимевъ, Записки въ христіанскихъ надписяхъ изъ Крыма, Одесса 1898, стр. 2 — 4; Гр. Москачевъ стр. 71 — 75; Нелачковъ, вып. II; ВУНВМР., 1904, № 4; Заѣранскій, т. I, № 156, стр. 129, Лѣбвицкій, стр. 28; Вѣдомость, стр. 100 — 101.

873. Херсонскій св. Владиміра, 1-го класса, общежительный мужской монастырь въ 2 вер. отъ уѣзд. г. Севастополя, на мѣстѣ древняго греческаго города Херсонеса Таврическаго.

Основанъ Иннокентіемъ, архіеп. херсонскимъ, согласно опредѣленію Св. Синода отъ 4 мая 1850 г., подъ именемъ общежительной киновіи, съ устройствомъ въ немъ храма во имя св. благовѣрн. росс. княг. Ольги, освященнаго въ 1853 г.; въ Крымскую войну, во время осады Севастополя, былъ занятъ французскими войсками, и разрушенъ до основанія; вновь открытъ съ устройствомъ въ немъ храма во имя св. 7 священномуч. епископовъ херсонскихъ въ 1857 г.; въ 1861 г. Св. Синодомъ во вниманіе къ историч. значенію мѣстности обитель возведена на степень первокласснаго мон—ря съ назначеніемъ штата и оклада.

Въ мон—рѣ четыре храма: 1) соборный во имя св. благовѣрн. кн. Владиміра, заложенъ собственноручно имп. Александромъ II 23 авг. 1861 г.; въ верхнемъ ярусѣ—главный престолъ во имя св. Владиміра, заложенъ Вел. Кн. Владиміромъ Александровичемъ, ктиторомъ этого храма, 14 авг. 1867 г., съ придѣлами: теплымъ—во имя св. Александра Невскаго, лѣвымъ—во имя св. апост. Андрея Первозваннаго; 2) въ нижнемъ ярусѣ—во имя Рождества Пресв. Богородицы;

3) во имя св. 7 священномучениковъ херсонесскихъ, на мѣстѣ разобраннаго прежняго храма того же имени, построень и освященъ 2 апр. 1861 г.; 4) во имя Покрова Пресв. Богородицы, домовый при настоятельскихъ келліяхъ, построень ради чудотворной иконы Корсунской Бож. Матери, которою благословилъ возобновленіе мон-ря послѣ Крымской войны архіеп. Иннокентій (освященъ 4 іюля 1863 г.).

Въ память крещенія св. кн. Владиміра установленъ по Высочайшему повелѣнію крестный ходъ изъ Севастополя въ обитель 15 іюля.

Въ мон-рѣ почиваетъ часть мощей св. благовѣрн. кн. Владиміра, пожалованная мон-рю имп. Александромъ II въ 1859 г. изъ малой церкви Зимняго Дворца.

При мон-рѣ имѣется гостинница. Мон-рь подъ своими строеніями и въ окрестности имѣеть 135 д. 1411 кв. с. неудобной земли, въ Мелитоп. уѣздѣ—1338 д. 2296 саж. земли, изъ котор. 3 д. 290 с.—неудобной, и въ Бердян. уѣздѣ—1000 десят., камен. домъ—въ Севастополѣ на Большой Морской улицѣ съ землею въ 762 $\frac{1}{2}$ кв. саж.; изъ казны получаетъ 4085 руб.

Архимандритъ. Монаховъ 21, послушниковъ 28.

Нез. Ливановъ. Херсонесъ (древній Корсунь) въ Крыму съ открытій въ немъ нѣкѣхъ первоклассныхъ монастырей св. Владиміра, М. 1874, стр. 1—95; Херсонесъ Таврическій, крещеніе въ немъ св. равноапостольнаго в. кн. Владиміра в Херсонисскій монастырь, какъ памятникъ этого событія, Симферополь 1888, стр. 1—66; Комдараки, Путеводитель, стр. 71—73; Гр. Москвитинъ, стр. 65—70, Заѣрипскій; т. I, № 113, стр. 114; Любинецкій, стр. 28; Вѣдомость; стр. 99—99.

О самомъ Херсонесѣ, его исторіи, производимыхъ въ немъ раскопкахъ и найденныхъ надписяхъ и древностяхъ см.: Н. Мисневичъ, Историческое описаніе древняго Херсонеса и открытій въ немъ памятниковъ, М. 1872, стр. 1—97; В. Латшневъ, Эпиграфическія данія о государственномъ устройствѣ Херсонеса Таврическаго, СПб. 1884, стр. 1—45 (отд. оттискъ изъ Ж. М. Н. Пр. 1884, іюль); В. Немировичъ-Данченко, Развалины Херсонеса (Сборникъ „Нивы“ 1891, № 2, стр. 452—468); Матеріалы по археологіи Россіи, № 7 (статья В. Мальберга и А. Орѣшниковъ), СПб. 1892, стр. 1—46; Матеріалы по археологіи Россіи, № 12 (А. Бертъе-Деллагардъ, Раскопки Херсонеса), СПб. 1893, стр. 1+1+64; В. Латшневъ, Этюды по Византийской эпиграфикѣ, № 3 (отд. оттискъ

изъ Византийскаго времени 1895, № 1—2, стр 1—5), В Латышевъ, Сборникъ гр вади, № 7—30, стр 7—36, (в Костюшко Валюжничъ), Раскопки древняго Херсонеса въ 1895 году, Севастополь 1896, стр 1 — 37, Материалы по археологии Россіи, № 23 (В Латышевъ, Греческія и латинскія надписи), СПб 1899, стр 2 + 1 + 76, М Ремезовъ, Херсонесъ (древній городъ Корсунь), М 1900, стр 1—33 И Троицкій, Древнѣйшій храмъ Херсонеса Таврическаго по раскопкамъ послѣдняго времени, Харьковъ 1902, стр 1—12 (отд оттискъ изъ „Южнаго Края“)

874. Инкерманскій св. Климента 2-го класса (съ 1905 года) общежительный мужской монастырь, въ 8 в къ юго-востоку отъ Севастополя (станція Курско-Харьково-Севастопольской жел дор) въ Инкерманѣ (полустанокъ той же дороги), въ отвѣсной скалѣ

Основанъ на мѣстѣ заточенія св Климента, папы римскаго, въ 1852 г Иннокентіемъ, архіепископомъ херсонскимъ и таврическимъ

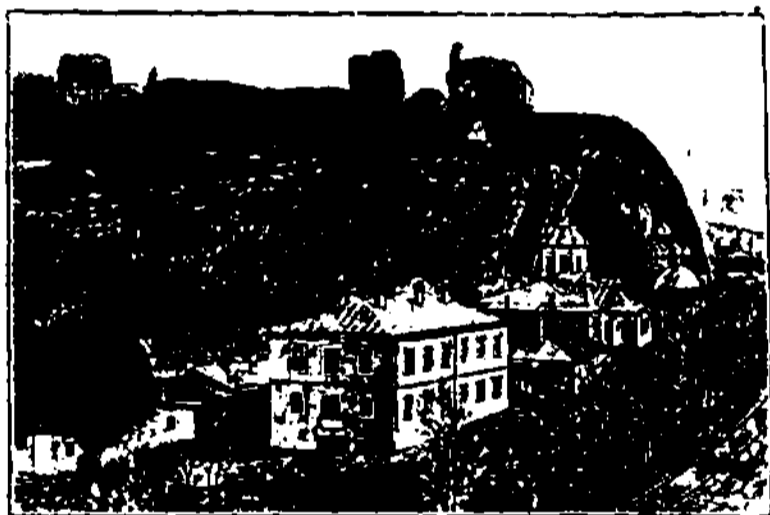

Инкерманскій монастырь

Храмовъ три 1) высѣченный въ отвѣсной скалѣ, — во имя св Климента папы римскаго (открытъ въ 1852 г , а послѣ разрушенія въ Севастопольскую войну возобновленъ въ 1867 г), съ придѣлами во имя св Мартина Исповѣдника и во имя св апостола Андрея Первозваннаго, 2) во имя Св Троицы, каменный (построенъ въ 1867 г), 3) во имя св Пантелеимона (построенъ въ 1894 г.) Въ старинной генуэзской крѣпости Феодорѣ, бывшей прежде замкомъ готскихъ топарховъ и находящейся на горѣ надъ киновию, предположенъ къ постройкѣ соборный храмъ во имя св Николая Чудотворца

Въ скалѣ до сихъ поръ цѣлы высѣченныя гробницы, въ которыхъ лежатъ кости христіанъ, скончавшихся здѣсь въ ссылкѣ (по преданію, св. Климентъ засталъ здѣсь до 2000 христіанъ). Недалеко отъ кинои, въ Гайтанинской балкѣ, существуетъ древняя миниатюрная церковь съ отдѣльно высѣченной въ скалѣ гробницей; на стѣнѣ надъ св. престоломъ имѣется древняя греческая надпись; лики святыхъ уничтожены временемъ, но контуры ихъ еще видны на алтарной стѣнѣ. Церковно-приходская школа на 27 мальчиковъ (съ 1897 г.). М—рь владѣеть 139 дес. земли.

Игум. іеромонаховъ 3, іеродіаконовъ 2, монаховъ 11, послушниковъ 35.

Рис. сѣд. (1901 г.); Фед. Лизановъ, Иккерманъ и Иккерманская кинои въ Крыму, М. 1874, стр. 1—39; Иккерманъ и Иккерманская священномученика Климента кинои въ Крыму. Одесса 1898, стр. 1—24; Кондараки, Исторія христіанства, стр. 10—12; Д. Струковъ, Древніе памятники христіанства въ Тавридѣ, М. 1876, стр. 22, 24—29; Д. Струковъ, о доисторическихъ памятникахъ Тавриды, М. 1879, стр. 5—6, 16, 19; Кондараки, Путеводитель, стр. 79—84; Теофиловъ, стр. 11—26; В. Латшневъ, Сборникъ, № 32—42, стр. 37—47; Гр. Москвичъ, стр. 57—60; Звѣрянскій, т. I № 215, стр. 156; Любавецкій, стр. 28; Церк. Вѣд. 1905, № 34, 36 и 37; Вѣдомость, стр. 100—101.

Ѳеодосійскій уѣздъ.

875. Кизильташская св. Стефана Сурожскаго мужская кинои въ 35 вер. отъ у. г. Ѳеодосіи, близъ мѣст. Судакъ, въ 8 вер. отъ татар. селенія Отузь, въ 10 в. отъ моря, въ котловинѣ (урочище Кизильташъ).

Основана въ 1851 г. крестьянами-странниками Андроникомъ и Пантелеимономъ, пришедшими сюда и поселившимися поблизости пещеры, назыв. Цѣлебной, у которой гораздо раньше пастухомъ-татаринномъ была найдена икона Божіей Матери, плававшая по поверхности источника въ этой пещерѣ; открыта кинои съ благословенія преосв. Иннокентія (Борисова), архіеп. херсонскаго и таврическаго, на его же пособіе

быль прибрѣтенъ находящійся подъ м—ремъ участокъ земли въ 158 десятъ, киновія окончательно начала устраиваться съ 1856 г когда былъ назначенъ настоятелемъ Арсеній

Въ киновіи два храма 1) во имя св исповѣдника Стефана Сурожскаго, теплый, построенъ на мѣстѣ, гдѣ была старая плетневая церковь, во имя св Стефана Исповѣдника, который, будучи епископомъ въ Крыму въ VII в, имѣлъ свое мѣстопробываніе лѣтомъ въ этой мѣстности, 2) во имя Успенія Пресв Богородицы. лѣтній, въ храмѣ, надъ царскими вратами, находится икона Божіей Матери, найденная пастухомъ

Въ районѣ м—ря находятся развалины древней церкви во имя св Іоанна Предтечи

Поблизости м—ря существуютъ двѣ пещеры одна, называемая Цѣлебнымъ источникомъ, здѣсь помѣщаются двѣ иконы св Николая и св Стефана, она обращена въ часовню, и въ ней находится цѣлительный источникъ — сѣрный, другая пещера извѣстна подъ именемъ разбойнической, причудливаго устройства Изъ одной изъ западн горъ вытекаетъ сѣрный источникъ, дающій воду и грязь цѣлебнаго свойства противъ ревматизма

Киновіи принадлежатъ въ окрестности 158 дес разной земли (преимущественно подъ огородами и садами) и 70 дес лѣса по сосѣдству съ м—рскими владѣніями и подворье въ г Феодосіи

Игуменъ Монаховъ 21, послушниковъ 31

Описаніе киновіи св исповѣдника Стефана Сурожскаго (Судагскаго). или Кивильташъ, въ Крыму, изд 2, Керчь 1898, стр 1—32, Евгений Марковъ, Пѣздка въ древній Сурожъ (Отечественныя Записки 1871, № 3, стр 137—167, и № 4, стр 295 — 316), Кондараки, Путеводитель, стр 30, Гр Москвичъ, стр 113—115, Звѣрицкій, т 1, № 248, стр 163, Любимецкій, стр 28, Вѣдомость, стр 100—101

ЖЕНСКІЕ:

Днѣпровскій уѣздъ.

876. Алешковскій Успенскій нештатный общежительный женскій монастырь, въ Алешковской слободкѣ, близъ г. Алешекъ (Днѣпровска). Основанъ въ 1896 году подъ именемъ женской общины; въ 1901 году переименованъ въ монастырь.

Игуменія. Монахинь 11, послушницъ 70.

Церк. Вѣд. 1899, № 45; Вѣдомость, стр. 100—101.

Ялтинскій уѣздъ.

877. Космо-Даміановскій нештатный общежительный женскій монастырь подъ горою Чатырдагъ, въ 50 в. отъ губ. г. Симферополя. Основанъ въ 1856 г. архіепископомъ херсонскимъ Иннокентіемъ и былъ мужскимъ; въ 1898 г. обращенъ въ женскій.

Храмовъ два. Близъ монастыря, изъ-подъ горы, вытекаетъ источникъ Савлухъ-су („здоровая вода“), которому приписываютъ цѣлебныя свойства. М—рь владѣетъ 227 дес. земли.

Игуменія. Монахинь 6, послушницъ 41.

Ковдавак, Путеводитель, стр. 120; Заѣрвскій, т. I, № 252, стр. 165; Любавецкій, стр. 28; Русское Слово 1899, № 230, отъ 21 августа; Вѣдомость, стр. 100—101.

Ѳеодосійскій уѣздъ.

878. Катерлезскій Свято-Георгіевскій общежительный женскій монастырь въ 4 в. къ сѣверо-западу отъ гор. Керчи, на горѣ Катерлезѣ. Основанъ на мѣстѣ бывшаго въ 1788 г. явленія св. великомученика Георгія и обрѣтенія его иконы—въ 1857 г. Иннокентіемъ, архіепископомъ херсонскимъ и таврическимъ, и былъ первоначально мужскимъ, припис-

нымъ къ Успенскому Бахчисарайскому скиту; по опредѣленію Св. Синода, отъ 20 марта 1900 г., обращенъ въ общежительный женскій монастырь.

Храмъ одинъ каменный во имя св. великомученика Георгія (построенъ въ 1857 г.) съ придѣломъ во имя св. Антонія и Θεодосія Печерскихъ (устроенъ въ 1898 г.).

Гостинница для богомольцевъ. Предполагается устроить епархіальный вдовій домъ для призрѣнія беспомощныхъ вдовъ и сиротъ духовнаго званія Таврической епархіи. М—ръ владѣеть 21 дес. земли. Игуменія. Монахинь 3, послушницъ 40.

Катеринскій Свято-Георгіевскій общежительный женскій монастырь, М. 1900, стр. 1 — 15; Гр. Москвитъ, стр. 93 — 94; Записки, т. I, № 247, стр. 163; Лубавецкій, стр. 28; Вѣдомость, стр. 100—101.

879. Топловскій Параскевіевскій нештатный общежительный женскій монастырь, въ 40 в. отъ у. г. Θεодосіи, въ 70 в. отъ Симферополя и въ 3 вер. отъ почтовой дороги изъ Θεодосіи въ Судакъ, отъ котораго до моря около 30 вер., ближайшая почтовая станція Бурундукъ, въ 1½ вер. отъ дер. Топлу.

Основанъ въ 1858 г. подъ именемъ киновіи болгарской дѣвушкой Константиной (въ иночествѣ Параскевой) при источникѣ св. Параскевы; въ 1864 г. по ходатайству тавр. еп. Алексія обитель преобразована въ общежительный монастырь. М—ръ управляется „духовнымъ совѣтомъ“, состоящимъ изъ старшей лѣтами монахини, казначеи и благочинной.

Въ м—рѣ храмъ одинъ, во имя св. Параскевы, освященъ въ 1864 г.

Поблизости м—ря сохранились развалины армянской церкви св. Урпата, по надписи надъ входной дверью развалины стоятъ безъ малаго 800 лѣтъ; въ 6 вер. отъ м—ря сохранилась греческая древняя церковь св. пророка Иліи (нынѣ часовня).

Въ м—рѣ имѣется гостинница для прїѣзжающихъ богомольцевъ.

Сестры занимаются огородничествомъ, садоводствомъ, пчеловодствомъ, имѣютъ свои башмачную и портновскую мастерскія.

М—рѣ владѣеть 250 дес. пахатной и луговой земли и 480 десят. лѣса.

Игуменія. Монахинь 30, послушницъ 172.

Душеполезное Чтеніе 1883, декабрь, стр. 509—513 (Тамбовскій женскій общежительный монастырь св. Параскевы въ Крыму); вн. Е. Горчакова, Описаніе Тамбовскаго женскаго общежительнаго монастыря св. пресвобомученицы Параскевы въ Крыму, М. 1886, стр. 1—24; Кондараки, Путеводитель, стр. 24 — 25; Заѣриискій, т. I, № 349, стр. 200; Любичскій, стр. 28; Вѣдомость, стр. 100 — 101.

57

Тамбовская губернія.

Тамбовская и Шацкая епархія.

(Губернскій и епархiальный городъ Тамбовъ.)

Монастырей мужскихъ 12, женскихъ 16, всего 28.

Монашествующихъ мужчинъ 610, женщинъ 3354, всего 3964.

МУЖСКИЕ:

Городъ Тамбовъ.

880. Архiерейскій домъ, бывшій Казанскій мужской монастырь въ самомъ городѣ (станція Рязанско-Уральской жел. дороги). Основанъ былъ въ 1667 году старцемъ Іосифомъ; въ 1764 году упраздненъ и обращенъ въ арх. домъ. Во владѣніи имѣется 400 дес. земли.

Иив. Никольскій: Матеріалы, относящiеся къ исторіи Тамбовскаго края, вып. I, Тамбовъ 1884, стр. 32, 33, 55, 88—98, 101—104, 107—109, 123—131; Заѣриискій, т. II, № 852, стр. 158; Строевъ, столб. 897 и 904; Любичскій, стр. 28.

881. Епархiальное подворье мужскихъ монастырей (Трегуляева Предтеченскаго и Козловскаго Троицкаго). Учреждено въ 1790 году.

Ф. С. Солозовъ, Епархіальное подворье мужскихъ монастырей въ г. Тамбовѣ (отд. Отгасы въ XLIV вып. Извѣстій Тамбовской Ученой Архивной Комиссіи). Тамбовъ 1900, стр. 1—44.

Тамбовскій уѣздъ.

882. Трегуляевъ Предтеченскій 3-го кл. общежительный мужской монастырь, въ 7 вер. отъ губ. г. Тамбова, на прав. бер. р. Цны.

Основанъ въ 1688 г. еписк. тамбов. Питиримомъ подъ именемъ Загороднаго дома; въ 1764 г. оставленъ за штатомъ, въ 1811 г. возведенъ на степень монастыря 3-го кл. Храмъ Введенскій съ придѣломъ въ честь рождества св. Іоанна Предтечи. М—рь владѣеть 697 дес. земли и получаетъ изъ казны 668 руб. 58 коп.

Архимандритъ. Монаховъ 11, послушниковъ 12.

Иив. Никольскій, стр. 53—54, 59—60, 66, 72—75, 82—88, 100—101, 104—107, 112—114, 131—134; В. и Г. Хомяковъ, Матеріалы для исторіи, статистики и археологіи города Тамбова и его уѣзда XVII и XVIII ст., Тамбовъ 1890, стр. 133—135; Зибрицскій, т. I, № 493, стр. 260; Строевъ, столб. 895—896; Любовицкій, стр. 28; Вѣдомость, стр. 100—101.

Борисоглѣбскій уѣздъ.

883. Александро-Невскій общежительный мужской монастырь близъ села Большой Грибановки.

Основанъ на пожертвованной въ 1867 г. потом. поч. гражданиномъ Алексѣемъ Петровичемъ Хрѣнниковымъ († 2-го апр. 1904 г.) землѣ въ количествѣ 1785 десятинъ, и открытъ по опредѣленію Св. Синода отъ 10 августа 1904 года.

Храмъ одинъ каменный во имя св. Александра Невскаго съ 4 придѣлами: св. Василя Великаго, Алексія митрополита, Маріи египетской и великомученицы Варвары. Страннопримный домъ.

Церк. Вѣд. 1904, № 34

884. Борисоглѣбскій общежительный мужской монастырь близъ села Туголукова, при р. Карачанѣ.

Основанъ на землѣ, пожертвованной пот. поч. гражданиномъ Носовымъ и открытъ по опредѣленію Св. Синода отъ 16 іюля — 5 августа 1903 г.

Церк. Вѣд. 1903, № 34. ———

Кирсановскій уѣздъ.

885. Кирсановскій Александро-Невскій нештатный общежительный мужской монастырь при селѣ Оржевкѣ, въ 18 в. отъ у. г. Кирсанова. Основанъ въ 1890 году. Храмъ домовый во имя св. Александра Невского (освященъ въ 1891 году). М—рь владѣеть 256 дес. земли.

Игумень. Монаховъ 17, послушниковъ 25.

.Любимецкій, стр. 29; Вѣдомость, стр. 102—103.

Козловскій уѣздъ.

886. Троицкій Козловскій 3-го класса, общежительный (съ 1794 года) мужской монастырь, въ 3 вер. отъ уѣз. г. Козлова (станція Рязанско-Уральской жел. дороги), на лѣв. берегу р. Лѣснаго Воронежа.

Основанъ въ 1627 г. чернымъ попомъ Іосифомъ, пришедшимъ сюда неизвѣстно откуда и жившимъ здѣсь нѣкоторое время уединенно. Съ поселеніемъ братіи, въ 1636 г. былъ построенъ храмъ; до 1652 г. мон—рь былъ очень бѣденъ, такъ что въ 1645 г. братія хотѣла оставить мон—рь; съ 1652 г. мон—рь начинаетъ возвышаться и украшаться при помощи ц. Алексѣя Михайловича; но все-таки находился въ бѣдственномъ положеніи, и только по просьбѣ жителей Козлова грамотой ц. Петра Алексѣевича въ 1682 г. мон—рь не былъ приписанъ къ другимъ мон—рямъ. До 1682 г. мон — рь управлялся игуменами, а въ 1682 г. возведенъ на степень архимандріи; въ 1697 г.

мон—рь выгорѣлъ, но кое-какъ возстановленъ; въ 1764 г. мон—рь зачисленъ въ 3-ій кл.

Храмовъ три каменныхъ: 1) соборный во имя Св. Живоначальной Троицы, построенъ въ 1683—87 г., возобновленъ въ 1792—1796 г.; 2) въ честь Успенія Богоматери, двухъэтажный, построенъ въ 1672 г., теплый, съ придѣломъ во имя преп. Варлаама Хутынского, устроеннымъ въ 1794 г.; 3) во имя Всѣхъ Святыхъ, подъ Успенскимъ храмомъ, прежде былъ во имя свв. Зосимы и Савватія устроенъ въ 1672 г., переименованъ въ 1792 г., съ придѣломъ во имя Іоанна Предтечи, (устроенъ въ 1792 г.); храмъ возобновленъ въ 1844 г.

Въ Духовъ день изъ г. Козлова въ обитель совершается крестный ходъ.

Въ обители погребены лица изъ фамилій: кн. Кугушевыхъ, Салтыковыхъ, Колтовскихъ, Рахмановыхъ двое юродивыхъ: монахъ Капитонъ и Иванъ Семеновичъ.

При мон—рѣ имѣется гостинница; двѣ часовни: каменная у гостинницы и деревянная на берегу Воронежа; мон — рь владѣеть 282 дес. лѣса и луговъ, 64 дес. пахатной земли (въ 40 вер. отъ монастыря), мельницей на р. Лѣсномъ Воронежѣ и получаетъ изъ казны 668 р. 58 к.

Архимандритъ. Монаховъ 13, послушниковъ 11.

Ряз. свѣд. (1901 г.); Историческое описаніе Троицкаго Козловскаго монастыря, М. 1849, стр. 1—59; Заѣрвскій, т. II, № 1268, стр. 369; Строевъ, столб. 893—895; Любимецкій, стр. 29, Вѣдомость, стр. 100—101.

Лебедянскій уѣздъ.

887. Лебедянскій Троицкій нештатный общежительный мужской монастырь, въ 1½ в. отъ у. г. Лебедяни, на правомъ берегу р. Дона.

Достовѣрная исторія мон—ря начинается съ 1621 г., когда мон—рь былъ возобновленъ патріархомъ Фила-

рето́мъ послѣ татарскаго разоренія въ 1542 году и съ этихъ поръ сталъ называться—свят. патріарха до-
мовый или Троицкій мон—рь—Яблонова пустынь; въ
1681 г. мон—рь былъ ограбленъ разбойниками, а въ
1765 г. сгорѣлъ по неизвѣстной причинѣ,—спасенное
имущество его было перенесено въ городъ; спасенную
же икону Пресв. Троицы, даръ ц. Алексѣя Михайло-
вича, неоднократно переносили въ другія церкви, но
на другой же день находили на яблонѣ сгорѣвшаго
мон—ря; тогда, по ходатайству св. Тихона Задон-
скаго, Св. Синодомъ повелѣно Троицкій мон—рь
оставить „на своемъ пропитаніи“ и возобновить,
вмѣсто другого Семилуцкаго, который былъ упразд-
ненъ.

Храмовъ три каменныхъ: 1) соборный каменный
Троицкій, построенъ въ 1665 г.; 2) въ честь Успенія
Пресв. Богородицы съ трапезою, построенъ въ 1621 г.,
возобновленъ послѣ пожара 1765 г.; 3) во имя св.
пророка Іліи, древній, нѣсколько разъ возобновлялся.

При мон—рь имѣется церковно-приходская школа.

Мон—рь владѣеть 346 дес. земли. Игумень. Мо-
наховъ 15, послушниковъ 15.

Осмотръ древней Ильинской церкви Лебедянскаго мужскаго монастыря въ
апрѣлѣ 1901 года (А. Нарцовичъ и А. Самоцѣтовичъ), Тамбовъ 1901, стр.
1—23; Сборникъ - календарь Тамбовской губерніи на 1903 годъ, Тамбовъ 1903,
стр. 121—126 (статья В. Чулкова, Историческій очеркъ Лебедянскаго Троиц-
каго мужскаго монастыря); Звѣрскій, т. 1, № 529, стр. 272; Строевъ, столб.
900; Любимецкій, стр. 29; Вѣдомость, стр. 100—101.

Темниковскій уѣздъ.

888. Темниковскій Санаксарскій Богородиц-
кій нештатный общежительный мужской монастырь,
въ 3½ вер. отъ у. г. Темникова на лѣв. бер. р. Мокши.
Названіе получилъ отъ озера „Санаксаръ“, находя-
щагося подъ его стѣнами.

Основанъ въ 1659 г. игуменомъ Θεодосіемъ, по
просьбѣ писца Луки Евсюкова (въ 1681 г. игумень

Феодосій былъ посланъ въ Сибирь на Селенгу для устроения посольскаго монастыря съ цѣлью обращенія идолопоклонниковъ въ христіанство). Въ 1753 году по бѣдности приписанъ къ Саровской пустыни, но въ 1762 г. съ опредѣленіемъ сюда настоятелемъ іеромонаха Феодора (1762 — 1774, 1783 † 1791), изъ рода Ушаковыхъ, сдѣланъ опять самостоятельнымъ, а въ 1765 г. изъ пустыни переименованъ въ мон—рь.

Храмовъ три каменныхъ: 1) соборный въ 2 этажа, вверху во имя Рождества Богородицы и внизу во имя св. Іоанна Предтечи (построенъ въ 1765—1774 гг.); 2) Преображенскій, въ колокольнѣ (построенъ въ 1776 году); 3) больничный въ честь Срѣтенія Владимірской иконы БМ. (построенъ въ 1782 году). М—рь владѣеть 706 дес. земли, рыбными ловлями по рѣкѣ Мокшѣ и озерамъ, и капиталомъ около 100,000 руб. Игумень. Монаховъ 42, послушниковъ 55.

В. и Г. Холмогоровы, стр. 129—131; Известія Тамбовской Ученой Архивной Комиссіи, вып. XLVI, Тамбовъ 1902, стр. 18—22 (статья Нарцова, Археологическая поѣздка во Темниковскому уѣзду въ августѣ 1901 года); Заѣрянскій, т. II, № 644, стр. 69—70; Строевъ, столб. 903; Любавецкій, стр. 29; Вѣдомость, стр. 102—103.

889. Темниковая Саровская Успенская общезительная мужская пустынь, въ 37 вер. отъ у. г. Темникова, на границѣ Нижегородской и Тамбовской губерній, въ 60 в. отъ станціи Ромодановской вѣтки Московско-Казанской жел. дороги Арзамасъ, въ 25 в. отъ у. г. Ардатова (Нижегор. губ.), въ 170 вер. отъ Нижняго - Новгорода, въ 120 вер. отъ гор. Мурома (Владимірской губ.), въ 90 в. отъ пристани Ватажка на р. Окѣ, на возвышенной горѣ, между двумя рѣчками Сатисомъ и Саровкою, на мѣстѣ древняго города Сараклыча.

Основана въ 1692 г. іеромонахомъ Исаакиемъ, въ схимѣ Іоанномъ, поселившимся здѣсь послѣ ухода изъ Введенскаго арзамасскаго м—ря; въ 1706 году земля,

гдѣ находится пустынь, была уступлена ей во владѣніе кадомскимъ помѣщикомъ кн. Даніиломъ Кугушевымъ, а 16 іюня 1706 г. былъ освященъ Успенскій деревянный храмъ, выстроенный по благословенной грамотѣ митрополита Стефана Яворскаго; въ 1711 г. м—ръ сгорѣлъ весь кромѣ храма, но вскорѣ возстановленъ схимонахомъ Іоанномъ; имъ же былъ данъ уставъ общежитія въ пустыни, утвержденный въ 1711 г. митроп. Стефаномъ Яворскимъ; съ 1818 г. мон—ръ сталъ управляться игуменами. Изъ числа иноковъ Саровской пустыни многіе извѣстны святостью подвижнической жизни; здѣсь подвизался преп. Серафимъ Саровскій чудотворецъ († 2 янв. 1833 г.), мощи котораго открыты 19 іюля 1903 г.

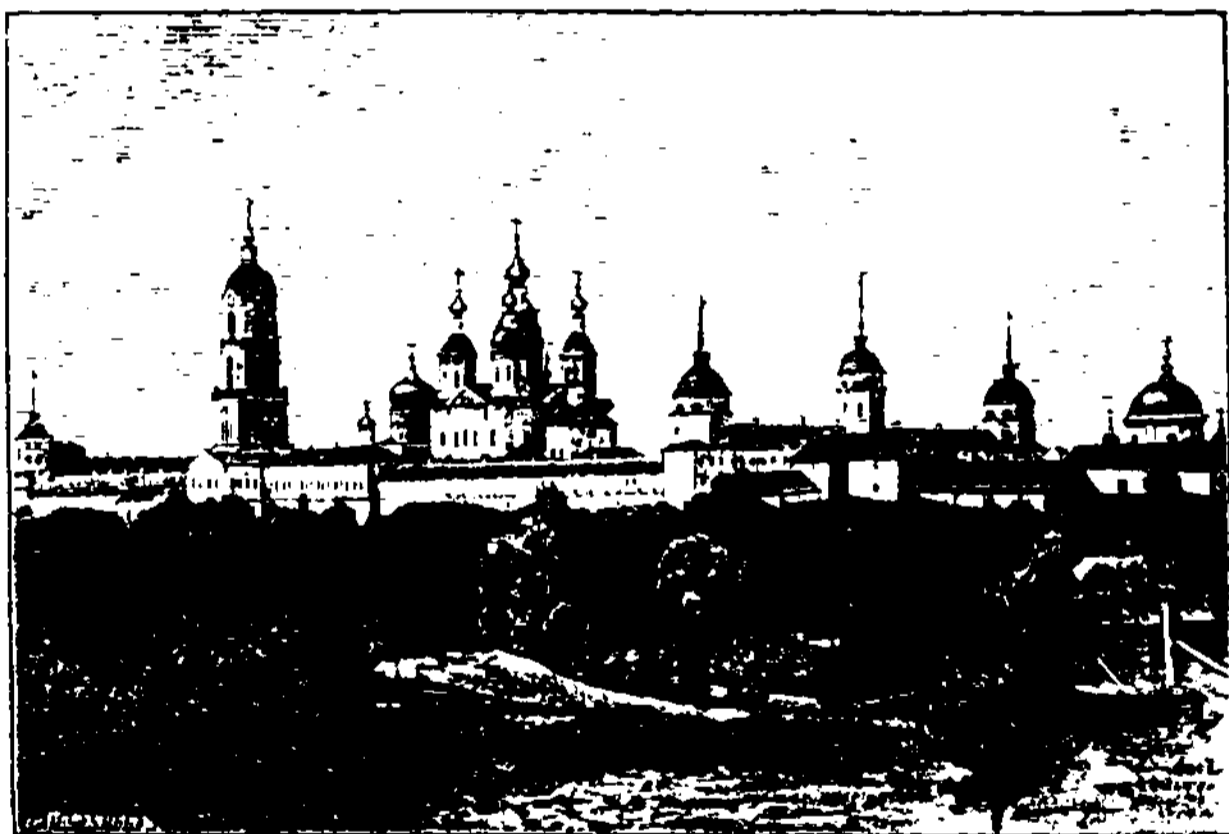

Саровская пустынь.

Храмовъ девять: 1) соборный во имя Успенія Пресв. Богородицы, каменный, холодный, съ придѣломъ во имя преп. Антонія и Θεодосія Печерскихъ, начатъ постройкой въ 1730 г. и оконченъ въ 1744 г.; въ 1777 г. расширенъ и въ немъ устроенъ другой придѣлъ, во имя арханг. Михаила и прочихъ безплотныхъ силъ (соборъ обновленъ въ 1907 году); снаружи соборъ похожъ на

соборъ Кіево-Печерской лавры; въ храмъ — иконы рѣдкой работы въ богато украшенныхъ ризахъ; къ храму пристроена часовня, гдѣ былъ погребенъ преп. Серафимъ Саровскій; 2) соборъ въ честь Живоноснаго Источника Пресв. Богородицы, теплый, на мѣстѣ деревянной церкви, построенъ въ 1758 г., перестроенъ въ 1784 г. и возобновленъ въ 1844 г.; 3) старо-больничный преп. Зосимы и Савватія соловецкихъ, двухъэтажный; въ нижнемъ этажѣ престоль преп. соловецкихъ, а въ верхнемъ — Преображенія Господня, (построенъ въ 1786 г. на мѣстѣ освященной въ 1750 г. одноэтажной и однопрестольной церкви преп. соловецкихъ); 4) трехпрестольный каменный св. Іоанна Крестителя, съ придѣлами: лѣвымъ — св. апост. Іакова Алфеева, и правымъ — во имя св. Кирилла Іерусалимскаго, построенъ въ 1824 году на средства дворян. Кирилла Ѳеодорова на мѣстѣ разобраннаго въ 1821 г.; подъ нимъ устроенъ колодець, гдѣ бываетъ водосвятіе; 5) во имя Всѣхъ Святыхъ, каменный, построенъ въ 1832 г., и освященъ въ 1834 г.; 6) во имя св. Николая Чудотворца, во 2-омъ ярусѣ колокольни; первоначально былъ надъ св. вратами, но въ 1789 г. разобранъ, а послѣ построения колокольни перенесенъ въ нее въ 1806 г.; 7) домовый при больницѣ, во имя св. влчмч. Пантелеимона, построенъ и освященъ въ 1892 г.; 8) во имя Всѣхъ Святыхъ Печерскихъ, въ пещерахъ, подъ землею, устроенъ въ 1711 г. по желанію царевенъ Маріи Алексѣевны и Ѳеодосіи Алексѣевны, въ 1780 г. возобновленъ; 9) во имя Св. Троицы, надъ келліей, въ которой подвизался и почилъ преп. Серафимъ, (постройкой начатъ въ 1897 г. и оконченъ въ 1904 году); въ 1907 г. въ немъ надъ келліей преп. Серафима сооружена бронзовая кувуклія.

Въ Успенскомъ соборѣ пустыни покоятся мощи преп. Серафима Саровскаго. Въ м — рѣ сохранились

пещеры первыхъ отшельниковъ. Къ достопримѣчательностямъ м—ря относятся мѣдный крестъ, найденный въ пещерахъ, гдѣ нынѣ храмъ Всѣхъ препод. Печерскихъ; 26 крестовъ серебряныхъ и другихъ съ мощами и безъ мощей; драгоценные сосуды, облаченія, плащаницы и много другихъ предметовъ церковн. обихода.

При м—рѣ имѣются: больница братская на 15 кроватей, пріемный покой для богомольцевъ на 10 кроватей; 2 простонародн. гостиницы, 2 гостиницы для купцовъ и дворянъ. Въ м—рѣ имѣются разныя мастерскія и хозяйственные корпуса.

Всей земли, принадлежащей пустыни, 26000 десят., изъ нихъ лѣсу болѣе 20000 дес., гдѣ ведется правильное лѣсное хозяйство, и болѣе 2000 дес. неудобной земли; кромѣ этого, пустыни принадлежатъ: 5 мельницъ: изъ нихъ 2 на р. Сатисъ, 2 на рч. Умовкѣ и 1 на рч. Сармѣ.

Настоятели:

а) строители: Іоаннъ (†1737 г. въ Спб.); Дорошеѣ (1731—1746 г.); Филаретъ (1746—1749); Маркеллъ (1749—1751); Исаакій (1751—1758 г.); Ефремъ (1758—1777 г.); Пахоміѣ (1777—1794 г.); Исаія I (1794—1806);

б) игумены: Нифонтъ (1806—1842 г.); Исаія II (1842—1858 г.); Серафимъ (1858—1872 г.); Іосифъ (1872—1889 г.); Рафаилъ (1889—1894 г.); Іерошеѣ (съ 1894 года).

Игумень. Монаховъ 70, послушниковъ 250.

Рев. свѣд. (1901 г.); А. Муравьевъ, Саровская пустынь, Спб. 1849, стр. 1—48; іеромонахъ Авель, Описаніе Сатисо-Градо Саровской пустыни, избранное изъ разныхъ записей и указовъ, въ оной пустыни хранящихся, М. 1856, стр. 143+23; Православное Обзорѣніе 1863, іюль, стр. 154—156; іеромонахъ Авель, Общежительная Саровская пустынь и достопамятныя явленія, въ ней подвизавшіяся, изд. 4, М. 1884, стр. 211+3С+3; В. и Г. Хомигоровы, стр. 124—129; іеромонахъ Порфирій, Житіе и подвиги іеросхимова Іоанна, основателя и первоначальника Саровской пустыни, Муромъ 1892, стр. 166+1; Душеполезное Чтеніе 1896, августъ, стр. 607—615; проф. А. Царевскій, Два дня въ Саровѣ (очеркъ изъ канвулярныхъ наблюденій и впечатлѣній), изд. 2, Казань 1901, стр. 1—40; Извѣстія Тамб. Учен. Архив. Комиссіи, вып. XLVI, Тамбовъ 1902, стр. 22—84 (статья А. Нарцова, Археологическая поездка); проф. А. Царевскій, Саровская пустынь, Казань 1903, стр. 1—41; П. Н. Малицкій, Саровская пустынь и великій подвижникъ ея, преподобный старецъ Серафимъ, Тула, 1903.

стр 2, XI - 97, Н Щегольковъ Путеводитель въ Саровъ и по Сарову съ приложе-
 ниемъ краткаго очерка истории Саровской пустыни и жизнеописанія о Серафима,
 Нижній Новгородъ 1903, стр 1—45, Михаилъ Макаревскій, Житіе преподобнаго
 Серафима и описание Саровской пустыни, СПб 1903, стр 4 + 64 + 16, Мих Ма-
 каревскій, Саровская пустынь краткое описание историческаго прошлаго и совре-
 меннаго состоянія обители, СПб 1903, стр 4 + 32 + 16, Описание общежитель-
 ной Саровской пустыни, изд 4, М 1903, стр 1—84, П Гололомицкий, Книжка
 для ѣдущихъ въ Саровскую пустынь, М 1903, стр 2 + 32, проф Н И Суббо-
 тинъ, Основатель Сарова — общитель и просвѣтитель раскола, М 1903, стр
 2+58 Сборникъ-календаръ Тамбовской губерніи, Тамбовъ 1903, стр 1—9 осо-
 бага счета (статья А Нарцова, Краткій историческій очеркъ Саровской пустыни),
 Л П Денисовъ, Житіе, подвиги и пр Серафима Саровскаго, М 1904, стр
 36—45, 49—57, 58—59, 192—195, 635—640, Звѣринскій, т II, № 1141, стр
 305 — 306, Строевъ столб 900 — 901 Любимецкій, стр 29, Церк Вѣд 1907,
 № 26, Вѣдомость, стр 102—103

Библиографическій обзоръ литературы о пр Серафимѣ Саровскомъ см въ
 Вѣрѣ и Церкви за 1903—1904 годы

Шацкій уѣздъ

890. Николаевскій Чернеевъ 3-го класса
 (съ 1816 г) общежительный мужской монастырь, на
 правомъ берегу р Цны, близъ села Стараго Чернеева,
 въ 12 в отъ села Новотемникова (почт ст), въ 18 в
 отъ уѣзнаго города Шацка и въ 45 в отъ станции
 Сызрано-Вяземской ж д „Моршанскъ“

Основанъ въ 1573 г иеромонахомъ Матвѣемъ, по-
 чему до 1816 г именовался Матвѣевою Рождество-
 Богородицкою пустынью, въ 1690 году приписанъ къ
 тамбовскому Преображенскому собору, въ 1764 году
 оставленъ за штатомъ, въ 1816 г возведенъ на сте-
 пень 3-го класса

Храмовъ три каменныхъ 1) холодный, во имя св.
 Николая Чудотворца съ придѣломъ въ честь Рождества
 Пресвятой Богородицы (построенъ въ 1756 г и возоб-
 новленъ послѣ пожара въ 1861 г) 2) двухъэтажный
 внизу—во имя св архистратига Михаила съ придѣломъ
 во имя Всѣхъ Святыхъ, вверху—въ честь Казанской
 иконы Б М (построенъ въ 1638 г, перестроенъ въ 1841 г
 и возобновленъ послѣ пожара въ 1861 г), 3) въ сред-
 немъ ярусѣ колокольни—во имя св ап Петра и Павла

Въ м—рѣ находятся древнія чтимыя иконы: св. Николая Чудотворца, св. мч. Мины и Б. М. „Всѣхъ Скорбящихъ Радости“. Мѣстныя празднованія совершаются: 9 мая и 29 Іюня при большомъ стеченіи молящихся; въ это время бывають при м—рѣ ярмарки. Въ м—рѣ былъ погребенъ убитый мордвою вмѣстѣ съ архіепископомъ рязанскимъ Мисаиломъ въ апрѣлѣ 1656 г. чернеевскій архимандритъ Василій; мѣсто его могилы въ настоящее время неизвѣстно. Монастырская церковно-приходская школа при селѣ Старомъ Чернеевѣ. Два страннопріимныхъ дома для богомольцевъ. М—рѣ владѣеть 86 дес. земли и получаетъ изъ казны 668 р. 58 к. Игумень. Монаховъ 11, послушниковъ 13.

Ряз. свѣд. (1901); Свато-Николаевскій Чернеевъ монастырь, СПб. 1861, стр. 1—49; Иев. Никольск., стр. 11; Заѣрвскій, т. 1, № 369, стр. 285; Строевъ, столб. 896—897; Любимецкій, стр. 29; Вѣдомость, стр. 100—101.

891. Шацкая Успенская Вышинская нештатная общежительская мужская пустынь въ 25 в. отъ у. г. Шацка, на правомъ берегу р. Выши, близъ впаденія ея въ р. Цну. Время основанія неизвѣстно; существовала уже въ 1625 году; въ 1724 г. была приписана къ Чернееву Николаевскому м—рю. Съ 1867 г. по 6 января 1894 г. здѣсь жилъ на покоѣ тамбовскій епископъ Теофанъ (Говоровъ).

Храмовъ пять: 1) Успенскій съ придѣлами: правымъ Никольскимъ и лѣвымъ Сергіевскимъ (построенъ въ 1762 г.); 2) Троицкій въ колокольнѣ (построенъ въ 1818 г.); 3) Казанскій съ придѣлами: правымъ въ честь Владимірской иконы БМ. и лѣвымъ въ честь Рождества св. Іоанна Предтечи (построенъ въ 1844 г.); 4) въ честь Рождества Христова съ правымъ придѣломъ во имя св. Адриана и Наталіи (построенъ въ 1890 г.); 5) въ честь Богоявленія Господня (въ келліяхъ епископа Теофана). Въ Казанскомъ соборѣ хранится Казанская Вышинская икона Б. М., принесенная въ

даръ обители 7 марта 1827 г. монахиней Миропіей, спасшейся въ 1812 г. по молитвѣ предъ этой иконой отъ руки ямщика, хотѣвшаго убить ее, когда она ѣхала изъ Москвы. Пустынь владѣеть 777 дес. земли. Архимандритъ. Монаховъ 33, послушниковъ 9.

Душеполезное Чтеніе 1896, мартъ—апрѣль, стр. 693—696; май, стр. 170—180; Записки, т. II, № 1292, стр. 380—381; Отрочскъ, столб. 904; Записки, стр. 29; Вѣдомость, стр. 102—103.

ЖЕНСКІЕ:

Городъ Тамбовъ.

892. Вознесенскій, 3 класса (съ 1764 года), общежительный женскій монастырь въ сѣверо-восточной части самого города, при впаденіи р. Студенца въ р. Цну. Основанъ въ 1690 году Питиримомъ, епископомъ тамбовскимъ.

Храмовъ три: 1) холодный Вознесенскій (съ конца XVIII вѣка) съ двумя придѣлами: въ честь Владимірской иконы Б. М. и во имя св. великомученицы Екатерины; 2) теплый въ честь Скорбящей иконы Б. М. (съ 1820 г.) съ 2 придѣлами: во имя св. пророка Іліи и св. Алексія Человѣка Божія; 3) въ корпусѣ сестеръ во имя пред. Антонія Кіевопечерскаго (съ 1893 г.). Въ монастырѣ пребываетъ мѣстнотимая икона Скорбящей Б. М., въ храмѣ Ея имени. Особенно торжественно празднуется Вознесеніе Господне. Монастырь въ этотъ и ближайшіе дни бываетъ наполненъ богомольцами, приходящими нерѣдко за сотни верстъ. Изъ городского собора совершается тогда крестный ходъ, установленный въ 1807 году. Въ монастырѣ погребена инокиня Миропія († 14 декабря 1829 года), которая принесла въ даръ Вышинской пустыни Казанскую икону Б. М. При мон—рѣ находится второ-классная церковно-приходская школа въ общежитіемъ для 80 дѣвочекъ, преобразованная изъ пріюта для

дѣвочекъ, существовавшего съ 1869 года. Имѣется больница на 9 кроватей. М — рь владѣеть 332 дес. земли и получаетъ изъ казны 337 руб. 44 коп.

Игуменія. Монахинь 70, послушницъ 439.

Ркн. свѣд. (1901 г.); И. Дубасовъ, Историческая записка о Тамбовскомъ Вознесенскомъ женскомъ монастырѣ, составленная по поволу его 200-лѣтія, Тамбовъ 1890, стр. 2 + 11; Стравинскій, 1870, июль, стр. 444—445; Заѣриискій, т. II, № 747, стр. 100; Строевъ, столб. 902; Любавецкій, стр. 28; Вѣдомость, стр. 102—103.

Тамбовскій уѣздъ.

893. Знаменскій Сухотинскій нештатный общежительный женскій монастырь, въ 30 вер. отъ Тамбова при рч. Нару-Тамбовъ, при селѣ Знаменскомъ-Сухотинѣ.

Основанъ въ 1833 г. подъ именемъ богадѣльни для безпріютныхъ старицъ и больныхъ женщинъ вдовой майора Варварой Александровной Сухотиной. Въ 1849 г. богадѣльня преобразована въ женскій м—рь.

Храмовъ три: 1) Казанскій (освященъ 13 сентября 1851 г.); 2) въ честь Иверской иконы Б. М. съ придѣломъ во имя св. трехъ святителей, Николая чуд., Митрофана Воронежскаго и Тихона Задонскаго (построенъ въ 1864—1871 годахъ); 3) Знаменскій съ придѣлами во имя св. Петра Аѳонскаго и во имя св. Варвары великомучен. (построенъ въ 1890—1898 гг.). Пріютъ съ училищемъ для дѣвочекъ. Церковно-приходская школа. М—рь владѣеть 694 дес. земли и капиталомъ въ 25000 рублей.

Игуменія. Монахинь 147, послушницъ 236.

А. В. Кодратовъ, Сухотинскій Знаменскій женскій монастырь, М. 1899, стр. 1—16; Заѣриискій, т. I, № 204, стр. 150—151; Любавецкій, стр. 29; Вѣдомость, стр. 102—103.

894. Тулино-Софійскій нештатный общежительный (съ 1880 г.) женскій монастырь, въ 14 вер. отъ гор. Тамбова, при селѣ Лѣсномъ Тулиновѣ, близъ праваго бер. р. Цны.

Учрежденъ изъ общины, основанной съ пріютомъ для вдовъ и сиротъ воиновъ при ней въ 1879 г. на средства жены гвардіи полковника Рагозы, пожертвовавшей 100 тыс. рубл. и лѣсную дачу въ 200 дес.; въ 1880 г. община переименована въ общежительный м—рь. Игуменія. Монахинь 17, послушницъ 74.

Заѣрвскій, т. I, № 439, стр. 235; Любимецкій, стр. 29; Вѣдомость, стр. 102—103.

Городъ Кирсановъ.

895. Кирсановскій Тихвинскій Богородицкій 3 класса общежительный (съ 1849 г.) женскій монастырь, въ самомъ городѣ (станція Рязанско-Уральской жел. дороги).

Подъ именемъ общины основанъ въ 1783 г. дѣвицею Мареою Апериною. Въ 1846 г. община принята подъ покровительство епархіальнаго вѣдомства и въ 1849 г. переименована въ общежительный монастырь съ возведеніемъ въ 3-ій классъ. М—рь владѣетъ 1000 дес. земли и получаетъ изъ казны 300 руб.

Игуменія. Монахинь 104, послушницъ 223.

Заѣрвскій, т. I, № 60, стр. 92; Любимецкій, стр. 29; Вѣдомость, стр. 102—103.

Кирсановскій уѣздъ.

896. Кирсановскій Оржевскій Тишениповскій нештатный общежительный женскій монастырь, въ 20 вер. отъ у. г. Кирсанова, при селѣ Оржевкѣ, на рч. Оржевкѣ.

Образованъ изъ общины, основанной въ 1864 г. съ укрѣпленіемъ за нею 705 десят. земли, пожертвованныхъ помѣщицей Тишениновою. Въ 1881 г. община переименована въ общежительный монастырь. При м—рѣ находится школа и пріютъ. М—рь владѣетъ 2930 дес. земли.

Игуменія. Монахинь 15, послушницъ 128.

Звѣрскій, т. I, № 50, стр. 89—90; Любвицкій, стр. 29; Вѣдомость, стр. 102—103.

Городъ Козловъ.

897. Козловскій Боголюбскій нештатный общежительный женскій монастырь, въ самомъ городѣ (станція Рязанско-Уральской жел. дороги). Учрежденъ подъ именемъ общины, открытой въ 1858 г. при Боголюбскомъ соборѣ на средства козловскаго купца Теодора Герасимовича Воронова; въ 1875 г. переименованъ въ монастырь.

Храмъ одинъ, домовый, двухпрестольный въ честь иконы Б.М. „Утоли Моя Печали“ и во имя св. Пантелеимона. Въ праздникъ Вознесенія Господня совершается крестный ходъ вокругъ монастыря въ память открытія его. Въ м—рѣ имѣются: Свято-Владимірская двухклассная женская церковно-приходская школа съ 1884 г. и иконописная мастерская. Мон—ръ владѣеть 1413 дес. земли. Игуменія. Монахинь 110, послушницъ 20.

Реп. свѣд. (1901 г.); Звѣрскій, т. I, № 49, стр. 89; Любвицкій, стр. 29; Вѣдомость, стр. 102—103.

Козловскій уѣздъ.

898. Ахтырско-Богородицкій нештатный общежительный женскій монастырь въ 25 вер. отъ у. г. Козлова и въ 15 в. отъ станцій Рязанско-Уральской жел. дороги: „Сабуровка“ и „Дмитріевка“, при селѣ Федоровкѣ. Переименованъ въ 1893 году изъ Ахтырской общины, которая была открыта въ 1878 году на пожертвованной женою подпоручика Елизаветою Стефановною Баженовой землѣ, при богадѣльнѣ, построенной въ 1872 году мужемъ ея Николаемъ Тихоновичемъ Баженовымъ, въ его имѣніи.

Храмовъ два: 1) въ честь Ахтырской иконы Б. М., съ придѣлами во имя св. Николая Чудотв. и Іоанна воина, и 2) во имя Св. Троицы. Школа грамоты и пріютъ на 10 дѣвочекъ сиротъ, богадѣльня (5 призрѣваемыхъ старушекъ) и страннопріимница для богомольцевъ. Игуменія. Монахинь 24, послушницъ 15, пребывающихъ на послушаніи 89.

Ряз. свѣд. (1901 г.); Заѣрицскій, т. I, № 554, стр. 279; Вѣдомость, стр. 102—103.

899. Казанская женская община при сельцѣ Терскомъ, Усть-Затонцѣ тожъ. Учреждена по опредѣленію Св. Синода отъ 12 — 15 мая 1904 года за № 2534 въ пожертвованномъ крестьянской дѣвицей Татьяной Ермачковой имѣніи (139 десятинъ земли и 30 дес. лѣса). Храмъ одинъ въ честь Казанской иконы Богоматери.

Церк. Вѣд. 1904, № 22.

Лебедянскій уѣздъ.

900. Сезеновскій Іоанно-Казанскій нештатный общежительный женскій монастырь, въ 12 вер. отъ у. г. Лебедяни, при селѣ Сезеновѣ.

Основанъ въ 1849 г. подъ именемъ общины, названной въ честь затворника, жившаго здѣсь съ 1817 г. † 1839 г. въ келліи. Іоанна (въ мѣрѣ Иванъ Быковъ, сынъ крестьянина Ворон. губ., Коротояк. у.), Ивановскою Сезеновскою общиною; основаніе общины было предсказано затворникомъ и при немъ же была заложена церковь. Община открыта по ходатайству старицы Евфиміи на купленной землѣ въ количествѣ 300 дес. По ходатайству же старицы Евфиміи въ 1853 г. община преобразована въ Казанскій Сезеновскій женскій мон — рь, и игуменьей была назначена старица Евфимія же, въ монашествѣ Серафима († 13 февраля 1877 года).

Храмовъ три каменныхъ: 1) соборный во имя Казанской Б. М. отстроенъ въ 1838—1847 г., заложенъ затворникомъ Іоанномъ; въ немъ придѣлы: въ трапезной въ честь Покрова Пресв. Богородицы и на хорахъ—св. великмч. Варвары, освященъ 1842 г., со стороны трапезной—во имя св. Николая и на хорахъ—во имя Рождества Іоанна Крестителя, освящены въ 1844 г.; главный престолъ освященъ въ 1847 г.; два придѣла, по сторонамъ главнаго престола не освящены; 2) теплый во имя Рождества Христова, начатъ постройкою въ 1849 г., главный престолъ освященъ въ 1860 году еписк. тамб. Теофаномъ; правый придѣлъ Срѣтенія Господня освященъ въ 1859 г.; кромѣ этого придѣла, еще въ храмѣ находятся 3 престола; 3) шести-престольный храмъ, во имя Св. Троицы, заложенъ въ 1864 г.; лѣвый алтарь приходится надъ колодцемъ, вырытымъ въ 1854 г. благословеніемъ затворника Іоанна, трудами старицы Даріи; въ нижнемъ этажѣ средній престолъ во имя Рождества Пресв. Богор. освященъ въ 1869 г., а въ верхнемъ этажѣ—во имя Св. Троицы, освященъ въ 1875 г.; въ нижнемъ этажѣ, пещерномъ, этого храма погребены затворникъ Іоаннъ († 14 декабря 1839 г.), и отличавшаяся даромъ прозорливости и святости подвига старица Дарія, первая изъ насельницъ общины и ея начальница († 28 іюля 1858 г.). Въ мон—рѣ находится мѣстнотимая икона Казанской Б. М.

При м—рѣ имѣются 2 гостинницы для богомольцевъ, пріютъ для дѣтей.

Сестры занимаются сельскимъ хозяйствомъ; земли м—ръ имѣетъ 700 дес. Игуменія. Монахинь 67, послушницъ 370.

Ряз. свѣд. (1901); Основаніе Казанскаго Сезевоваго дѣвчьяго монастыря и жилие Іоанна, Сезевоваго затворника, изд. 3, М. 1894, стр. 1—32; Н. Муравьевъ, Сезевоваго женскій монастырь, Лебединскаго уѣзда, Тамбовской губ., изд. 2, М. 1897, стр. 1—104; Заѣрвискій, т. I, № 207, стр. 151; Любавецкій, стр. 29; Вѣдомость, стр. 102—103.

901. Троекуровскій Дмитріевскій Иларіоновскій нештатный общежительный женскій монастырь въ Ю в. къ западу отъ уѣзд. г. Лебедяни, въ 12 в. отъ станціи Рязанско-Уральской жел. дор. „Лебедянь“, при селѣ Троекуровѣ, у р. Красивой Мечи.

Основанъ въ видѣ женской общины при приходской Дмитріевской церкви затворникомъ Иларіономъ Фокинымъ († 95 л. отъ роду въ 1853 г. и погребенъ подъ новымъ монастырскимъ храмомъ). Въ 1857 году община была принята подъ покровительство духовнаго и гражданскаго начальства; въ 1871 г. переименована въ монастырь.

Храмовъ четыре, съ 11-ю престолами: 1) построенъ въ 1874 г., 2)—въ 1841 г., 3)—въ 1880 г., 4)—въ 1893 г.

Престольные праздники бывають: 21 мая, 26 іюня, 20 іюля и 26 октября. Крестные ходы совершаются: 21 мая съ мѣстнотимой Владимірскою иконою Б. М. и 26 іюня—вокругъ ограды монастыря. Церковно-приходская школа грамоты. М—ръ владѣеть 569 дес. земли. Игуменія. Монахинь 40, послушницъ 195.

Рав. сѣд. (1901 г.); П. М. Б — скій, Старецъ Иларіонъ Троекуровскій. М. 1893, стр. 1 — 63; Заѣрвскій, т. 1, № 173, стр. 136; Любавецкій, стр. 29; Вѣдомость, стр. 102—103.

Моршанскій уѣздъ.

902. Казанская женская община близъ у. г. Моршанска, на землѣ, пожертвованной крестьяниномъ Прошинымъ. Учреждена по опредѣленію Св. Синода отъ 30 ноября 1901 г.—19 марта 1902 года за № 939.

Церк. Вѣд. 1902, № 18.

903. Моршанская Спасская женская община, при селѣ Студенцѣ (Соломенка тожъ), въ 70 в. отъ у. г. Моршанска. Основана въ 1898 г. Храмъ одинъ во имя Всемилостиваго Спаса. Начальница. Сестеръ 31.

Церк. Вѣд. 1901, № 20; Вѣдомость, стр. 104—105.

Спасскій уѣздъ.

904. Спасская Казанская женская община въ 5 в. отъ у. г. Спасска. Учреждена въ 1897 году. Начальница—монахиня, сестеръ 17.

Вѣдомость, стр. 104—105.

Темниковскій уѣздъ.

905. Темниковскій Рождество-Богородицкій нештатный общежительный (съ 1859 г.) женскій монастырь, въ 1½ вер. отъ у. г. Темникова.

Учрежденъ подъ именемъ жен. общины, основанной около 1823 г. нѣсколькими женщинами при загородной Николаевской церкви и въ 1835 г. ввѣренной епархіальному начальству. Послѣ сооруженія каменнаго храма Рождества Богородицы община принята въ 1855 г. подъ покровительство духовнаго и гражданскаго начальствъ съ укрѣпленіемъ за нею пріобрѣтенной земли въ количествѣ 33 дес. Въ 1859 г. переименована въ общежительный м—рь. М—рь содержитъ пріютъ съ школой. М—рь владѣеть 909 дес. земли. Игуменія. Монахинь 87, послушницъ 261.

Заѣрвскій, т. I, № 411, стр. 220; Любимецкій, стр. 29; Вѣдомость, стр. 102—103.

906. Кадомскій Милостиво-Богородицкій нештатный общежительный женскій монастырь, въ заштатн. городѣ Кадомѣ, въ 65 вер. отъ у. гор. Темникова, при р. Мокшѣ.

Обращенъ изъ общины, основанной въ 1797 г. на правѣ богадѣльни при Димитріевской церкви и въ 1849 г. принятой подъ покровительство духовнаго и гражданскаго начальствъ. Въ 1868 г. община переименована въ общежительный м—рь съ устройствомъ при немъ училища и сиропитательнаго заведенія для дѣвицъ духовнаго званія. Въ 1878 г. къ м—рю при-

соединена Кадомская женская богадѣльня. При м—рѣ пріютъ и училище съ 1868 гола. Мон—рѣ владѣеть 622 дес. земли. Игуменія. Монахинь 97, послушницъ 264.

Забрянскій, т. I, № 171, стр. 135; Любимецкій, стр. 29; Вѣдомость, стр. 102—103.

Усманскій уѣздъ.

907. Успенскій Софійскій 3-го класса общежительный женскій монастырь при селѣ Новоуглянскѣ, близъ р. Усманки, въ 3 в. къ югу отъ у. г. Усмани и въ 6 в. отъ станціи Юго-Восточныхъ жел. дорогъ „Усмань“.

Основанъ въ 1654 г., упраздненъ въ 1764 и восстановленъ въ 1799 году на средства майорской дочери Надежды Егоровны Ѳедоровой.

Храмъ одинъ, Успенскій съ двумя придѣлами, освященъ въ 1829 г. Подъ сводомъ Успенскаго алтаря въ пещерѣ похоронены: строительница Ѳедорова и іеромонахъ Тихонъ, бывшій келейникъ св. Тихона Задонскаго, завѣдывавшій постройками м—ря.

Въ м—рѣ хранятся: 1) живописное на полотнѣ Распятіе, предъ которымъ молился въ своей келліи св. Тихонъ; 2) живописный портретъ св. Тихона въ клобукъ и мантии съ панагіей, бывшій въ его келліи при жизни; 3) небольшая черная бархатная камиллавка, четки и полотняный платокъ св. Тихона.

Церковно-приходская школа для дѣвочекъ. Пріютъ для сиротъ духовнаго званія на 5 дѣвочекъ. М—рѣ владѣеть 486 дес. земли. Игуменія. Монахинь 63, послушницъ 67 и живущихъ по паспортамъ 70.

Ряз. свѣд. (1901 г.); Забрянскій, т. I, № 551, стр. 278—279; Любимецкій, стр. 29; Вѣдомость, стр. 102—103.

58.

Тверская губернія.

Тверская и Кашинская епархія.

(Губернскій и епархіальный городъ Тверь.)

Монастырей мужскихъ 17, женскихъ 14, всего 31.

Монашествующихъ мужчинъ 341, женщинъ 2169, всего 2510.

МУЖСКІЕ:

Городъ Тверь.

908. Тверской Успенскій Отрочъ 2-го кл. необщительный мужской монастырь, на бер. р. Волги, при впаденіи въ нее р. Тверцы, въ Заволжской части города Твери (станція Николаевской жел. дороги).

Основанъ въ XIII ст. Твер. вел. княз. Ярославомъ Ярославичемъ по просьбѣ и въ помѣстьѣ любимаго имъ „отрока“ по имени Григорія, въ иночествѣ Гурія, и былъ подъ особымъ покровительствомъ тверскихъ князей, что видно изъ сохранившейся грамоты, относящейся къ 1265 г. Здѣсь въ келліи, на мѣстѣ которой теперь стоитъ церковь, былъ задушенъ Малютой Скуратовымъ, по повелѣнію Іоанна Грознаго, митр. моск. Филиппъ, жившій здѣсь въ заключеніи съ 1568—1569 г.; въ 1760—1761 г. настоятелемъ былъ святитель Тихонъ Задонскій.

Храмовъ три: 1) соборный во имя Успенія Пресв. Богор., на мѣстѣ собора, построеннаго при кн. Ярославѣ Ярославичѣ, но перестроеннаго за ветхостью въ началѣ XVIII ст.; въ немъ, на лѣвой сторонѣ отъ входа, надъ бывшею могилою св. Филиппа, находится гробница, деревянная съ балдахинномъ; въ ней покоились мощи святителя до переложенія въ новую гробницу; на верхней доскѣ ея изображенъ святитель; въ храмѣ, кромѣ того, находятся двѣ древнія иконы Смоленской Б. М. и св. Петра митроп.; 2) двухпрестольный храмъ внизу, при входѣ въ корпусъ, гдѣ келліи настоятеля: одинъ престоль—во имя св. велкм.

Варвары, на мѣстѣ, гдѣ была келлія свят. Филиппа; здѣсь въ алтарь показываютъ углубленіе, гдѣ была дверь въ его келлію и пробой отъ двери; второй престоль за имя св. Тихона Задонскаго, устроенный въ недавнее время; на стѣнѣ за св. престоломъ наход. изображен. Малюты Скуратова и св. Филиппа послѣ совершенія первымъ злодѣянія; 3) двухпрестольный во имя св. Филиппа, вверху, во второмъ этажѣ того же зданія, теплый; придѣлъ во имя св. Петра митроп. москов.

Въ ризницѣ хранятся: эпитрахиль XVI ст. съ финифт. дробницами и серебрян. съ чернью сосуды, также XVI ст.

Въ библиотекѣ есть нѣсколько сочиненій религіозн. содерж., но самыя старыя изъ нихъ относятся къ XVIII ст.

М—рь владѣеть 250 дес. земли и получаетъ изъ казны 1249 руб. 37 коп. Архимандритъ, Монаховъ 7, послушниковъ 13.

В. Матвѣевъ, Описаніе Тверскихъ древностей съ очеркомъ города Твери, в Оршана монастыря, М. 1878, стр. 5—12; Сергей Шумаковъ, Изъ актовъ Тверскаго Отроча монастыря, М. 1896, стр. 1—18; Заѣрвскій, т. II, № 1032, стр. 257—258; Строевъ, столб. 452—453; Любавецкій, стр. 29; Вѣдомость, стр. 104—105.

909. Архіерейскій дошъ на Милліонной улицѣ. Церковь крестовая во имя св. 12 апостоловъ. Во владѣніи имѣется 80 дес. земли.

А. Никольскій, Лѣтопись о постройкахъ и украшеніяхъ церквей и архіерейскаго дома Тверской епархіи, учившихъ въ бытность на архіерейской Тверской воеводѣ митрополита Сильвестра, Тверь 1893, стр. 1—17; Любавецкій, стр. 29.

Тверской уѣздъ.

910. Успенскій Желтиковъ 2 класса необщественный мужской монастырь, въ 4 вер. отъ гор. Твери, на бер. р. Тьмаки.

Основанъ въ XIV в. въ княженіе Михаила Ярославича епископомъ тверскимъ Арсеніемъ, чрезъ сто

лѣтъ послѣ мучен. кончины въ Ордѣ св. благовѣрн. кн. Михаила Александровича; мѣстность, гдѣ основана обитель, называлась Желтиково. Въ м—рѣ существуютъ „чертоги“, въ которыхъ предположено было жить царевичу Алексѣю Петровичу; по преданію, онъ тамъ жилъ нѣкоторое время; самое цвѣтущее состояніе м—ря было при Петрѣ I. Храмовъ три каменныхъ: 1) соборный, во имя Успенія Пресв. Богородицы, построенъ первоначально при св. Арсеніѣ твер. въ 1404 г., но 3 раза перестраивался, возобновленъ въ 1780 г.; придѣлъ съ правой стороны во имя святителя Арсенія; лѣвый придѣлъ упраздненъ; въ храмѣ замѣчательны иконы Нерукотворен. Спаса и св. Арсенія, богато украш. и древней живописи; 2) во имя преп. Антонія и Θεодосія Печер., построенъ въ 1394 г. св. Арсеніемъ, иконостасъ возобновленъ при Петрѣ I, иконы греч. письма, въ серебр. окладахъ; между ними замѣчательна по искусству рѣзная „Страданія Спасителя“; за лѣвымъ клиросомъ въ дерев. ящикѣ сохраняется камен. гробъ, сдѣлан. самимъ св. Арсеніемъ, бывшій въ его келліи, противъ гроба образъ Успенія Бож. Матери, келейный святителя; 3) во имя св. Алексія челов. Божія, освященъ въ 1709 г., 12 сент., по назначенію Петра I, и былъ въ началѣ XVIII ст. придворнымъ, соединяется съ „чертогами“ царевича; надъ входомъ двѣ иконы Вознесенія Господня и Взятіе на небо Бож. Матери, на полотнѣ.

Съ южной стороны собора въ сребропозлащен. ракъ покоятся мощи св. Арсенія, архіеп. тверского († въ 1409 г. 1 марта; мощи открыты въ 1483 г.); надъ гробницей устроена сѣнь на 4 столбахъ; въ изголовьи 3 святител. посоха; съ правой стороны, близъ самага придѣла, въ рамѣ подъ стекломъ сохраняется покровъ съ гробницы, съ изображеніемъ свят. Арсенія въ схимѣ, которая унизана жемчугомъ, покровъ щитъ въ 1600 г. игуменьей Алексѣев. москов. м—ря

Еогніей Огневыхъ; въ алтарѣ соборнаго храма, въ шкафу, хранятся служебныя принадлежности св. Арсенія: омофоръ изъ бѣлой шелковой матеріи съ изображеніемъ Бож. Матери и другими изображен., вышитыми золотомъ и серебромъ; пелена изъ шелков. бѣл. матеріи и дарохранительница.

Въ ризницѣ хранятся древнія рукописи, содержащія поученія и службы св. Арсенію, копии съ грамотъ архіерейск., рукописное евангеліе, пожертвов. м—рю въ 1553 г., Апостоль, Церковное Око, евангеліе напрест., изданіе вилен. Брат. м—ря; всѣ рукописи относятся къ XV, XVI, XVII и XVIII в., изъ нихъ древнѣйшая—1483 г. содержащ. канонъ и стихиры еп. св. Арсенію.

„Чертоги“ царевича въ двухъэтажн. домѣ, похожемъ на старин. теремъ, состоятъ изъ 2 комнатъ, пріемной и прихожей; въ нихъ хранятся два портрета царевича Алексѣя и Петра I. М—рь имѣетъ пахатную и сѣнокосную землю, мельницу на р. Тьмакѣ, озеро въ Корчев. уѣз. для рыбн. ловли и изъ казны получаетъ 1192 р. 19 коп. Архимандритъ. Монаховъ 9, послушниковъ 12.

В. Матвѣевъ, стр. 29—36; Святитель и чудотворецъ Арсеній, епископъ Тверскій, Тверь 1889, стр. 1—22; Заѣраискіѳ, т. I, № 191, стр. 143—144; Строевъ, столб. 456—458; Любимецкіѳ, стр. 30; Церк. Вѣд. 1907, № 22; Вѣдомость, стр. 104—105.

911. Николаевскій Малицкій заштатный (съ 1764 г.) необщежительный мужской монастырь, въ 6 вер. отъ Твери, близъ шоссе въ С.-Петербургъ, при ручьѣ Малицѣ.

Основанъ въ 1584 г.—1595 г., но кѣмъ и по какому случаю—неизвѣстно. Въ писцовыхъ книгахъ конца XVI ст. при описаніи вотчинъ въ волости Чагловѣ мон—рь назыв. „велик. князя монастырькомъ“. Монастырю много благодѣтельствовавали стольникъ Григ. Дм. Овцынъ (умеръ въ 1683 г.г.) и граф. Мавра Егор.

Шувалова (около 1760 г.). погребенные въ немъ. Въ 1675 г. м—ръ сгорѣлъ, но въ 1676 г. возстановленъ. Послѣ приписки къ м—рю угодій разореннаго Воздвиженскаго м—ря въ 1613 г. Малицкій м—ръ назывался также Воздвиженскимъ. Драгоцѣннѣйшую святыню м—ря составляетъ образъ св. Николая, обрѣтенный послѣ пожара 1675 г. среди пепла неповрежденнымъ.

М—ръ владѣеть 753 дес. земли.

Игумень. Монаховъ. 5, послушниковъ 10.

Зѣрваскій, т. II, № 988, стр. 229—230; Строевъ, столб. 471—472; Лыбаецкій, стр. 30; Вѣдомость, стр. 104—105.

912. Оршинъ Вознесенскій заштатный необщезительный мужской монастырь, въ 20 вер. отъ г. Твери на лѣв. бер. р. Волги, при устьѣ рч. Орши, въ 7 вер. отъ станціи Николаевской жел. дороги „Кузьминка“.

Впервые м-рь упоминается въ 1613 и 1615 г. въ актахъ; когда и кѣмъ основанъ, неизвѣстно, но существовалъ въ 1567 г., что видно по надписи на антиминсѣ, найденномъ подъ нижней престольной одеждой: въ этомъ году былъ освященъ храмъ Вознесенія святит. Варсонофіемъ казан.; возстановленный послѣ Смутнаго времени, онъ сталъ приходить въ упадокъ, но съ 1846 г. стараніемъ архіеп. твер. Григорія сталъ возобновляться.

Храмовъ два: соборный, во имя Вознесенія Господня, построенный въ 1567 г., но нѣсколько разъ возобновлявшійся; 2) двухпрестольный трапезный, въ честь Феодоровской иконы Б. М. и во имя святителей Варсонофія и Димитрія.

Въ м—рѣ находится мѣстночтимая икона „Страстей Господнихъ“, съ частицами св. мощей разныхъ угодниковъ Божіихъ.

Въ ризницѣ, кромѣ вышеуказаннаго антиминса, замѣчательны: 2 антиминса, также найденные подъ одеждой на престолѣ—одинъ 1610 г., другой 1613 г.;

потиръ съ рѣзными изображеніями, дискось, лжица, звѣздица и 3 блюда, крестъ, кадило и двѣ сребропозлащ. ризы, всѣ предметы серебрянные, при чемъ кадило устроено въ 1603 г. архим. Ѳеодосіемъ, а дискось и блюда, въ 1604 г.; замѣчателенъ также складень деревянный съ Тихв. иконой Бож. Матери по срединѣ,—всѣ вещи найдены при передѣлкѣ кирпичнаго пола въ соборн. храмѣ. Въ библиотекѣ хранятся книги богослуж. и историческія.

М—ръ владѣеть 352 дес. земли. Игумень. Монаховъ 5, послушниковъ 5.

Рев. свѣд. (1901 г.); Н. Кошницъ, Оршнль монастырь, М. 1847, стр. 1—24; В. Матвѣевъ, стр. 39—42; Звѣраискій, т. II, № 731, стр. 101; Строевъ, столб. 477; Любимецкій, стр. 30; Вѣдомость, стр. 104—105.

Весъегонскій уѣздъ.

913. Краснохолмскій Николаевскій Антоніевъ 3-го кл. необщежительный мужской монастырь, въ 76 вер. отъ у. гор. Весъегонска по дорогѣ въ Бѣжецкъ, въ 3¹/₂ в. отъ заштатн. гор. Краснаго Холма, на лѣв. бер. р. Мологи, при впаденіи въ нее съ правой стороны рч. Неледины.

Основанъ въ 1461 г. священноинокомъ и пустынножителемъ Бѣлозер. обл. преп. Антоніемъ. По штатамъ 1764 г. м—ръ положенъ во 2-мъ кл., но въ 1836 г. переведенъ въ 3-й по случаю возведенія Желтикова м—ря изъ 3-го кл. во 2-й кл. Въ соборномъ храмѣ во имя св. Николая, построенномъ изъ бѣлаго камня въ XV ст., находятся двѣ иконы святителя, обѣ существующія съ XV ст., и одна изъ нихъ почитается явленною.

Въ м—рѣ покоятся подъ спудомъ мощи основателя, преп. Антонія (память празднуется 17 января).

М—ръ владѣеть 94 дес. земли и получаетъ изъ казны 726 р. Игумень. Монаховъ 7, послушниковъ 14.

Заѣрянскій, т. I, № 16, стр. 76; Строевъ, столб. 458—460; Любинецкій, стр. 30; Вѣдомость, стр. 104—105.

Вышневолоцкій уѣздъ.

914. Николаевская Теребенская заштатная (съ 1764 г.) необщежительная мужская пустынь, въ 100 в. отъ у. г. Вышняго-Волочка, близъ р. Мологи, въ 18 в. отъ станціи „Малышева“ Рыбинско-Бологовской жел. дороги, почти на границѣ уѣздовъ Бѣжецкаго и Весьегонскаго.

Основана въ 1641 г. пришедшимъ сюда изъ Занежья инокомъ Аврааміемъ, къ которому впослѣдствіи присоединился сподвижникъ Артемій, изъ рода бояръ Мозовскихъ; первоначально, до основанія пустыни, здѣсь находилась церковь св. Николая, построенная въ 1492 году помѣщикомъ Михаиломъ Обудковымъ, около развалинъ которой, послѣ разоренія литовцами въ 1611 г., жилъ нѣкоторое время инокъ Онуфрій, ископавшій здѣсь пещеру. На развалинахъ Николаевской церкви иноками Аврааміемъ и Артеміемъ, послѣ обрѣтенія иконы св. Николая, были построены церковь и при ней келліи. Въ 1654 году заступничествомъ св. Николая была прекращена появившаяся въ предѣлахъ тверскихъ моровая язва, въ память чего отсюда совершается ежегодно крестный ходъ съ 23 іюня по 12 іюля въ гор. Бѣжецкъ и попутныя селенія.

При м—рѣ въ 1875 г. открытъ домъ для престарѣлыхъ и бѣдныхъ церковныхъ служителей; кромѣ того, м—рѣ даетъ помѣщеніе для школы, содержимой на счетъ земства.

Пустынь владѣетъ 1346 дес. земли. Архимандритъ. Монаховъ 17, послушниковъ 20.

Свещ. Іоаннъ Хальтовъ. Къ 400-лѣтію явленія иконы сват. в чуд. Николая, что въ Николаевской Теребенской пустыни, Тверь 1892, стр. 1—16; Заѣрянскій, т. II, № 1216, стр. 350—361; Строевъ, столб. 479; Любинецкій, стр. 30; Вѣдомость, стр. 106—107.

915. Николо-Столпенская заштатная (съ 1764 г.) мужская пустынь, въ 10 вер. отъ у. гор. Вышняго-Волочка, на лѣв. бер. р. Тверцы.

Когда основана неизвѣстно, но ей въ 1581 г. произведена опись, въ которой говорится, что пустынь имѣла церковь Покрова Пресв. Богородицы, перечисляются нѣкоторые драгоценные предметы церк. утвари и облаченія. Въ 1699 г. приписана къ Могилевской Твер. пустыни; въ 1764 г. оставлена за штатомъ.

Заѣрвискій, т. II, № 1210, стр. 347; Строевъ, столб. 479; Либлицкій, стр. 30; Вѣдомость, стр. 106—107.

Городъ Калязинъ.

916. Троицкій Калязинъ 1-го класса (съ 1764 г.) необщежительный мужской монастырь на лѣвомъ берегу рѣки Волги, противъ города Калязина, въ посадѣ.

Основанъ въ половинѣ XV вѣка (по рукописному житію — въ 1444 г.) преп. Макаріемъ Калязинскимъ, въ мѣрѣ Матвѣемъ Кожинымъ († 17 марта 1483 г.); въ 1610 г. былъ сожженъ и разграбленъ войсками Лисовскаго.

Храмовъ пять каменныхъ: 1) соборный Троицкій (построенъ въ 1654 г.) съ 2 придѣлами: правымъ теплымъ въ честь Нерукотвореннаго Образа Спасителя (перестроенъ въ 1866 г.) и лѣвымъ въ честь Рождества Богородицы (перестроенъ въ 1870 г.); 2) теплый въ честь Срѣтенія Господня (построенъ въ 1530 г. и перестроенъ въ 1830 г.) съ придѣломъ на лѣвой сторонѣ въ честь Казанской иконы Б. М.; 3) холодный во имя преп. Макарія Калязинскаго (построенъ въ 1617 г. и былъ возобновленъ въ 1667, 1750 и 1808 гг.); 4) во имя св. Алексія челоуѣка Божія съ придѣломъ во имя св. Іоанна Богослова (построенъ въ 1655 г.); 5) теплый въ честь Успенія Б. М. (построенъ въ 1884 г.) съ 2 придѣлами: правымъ въ честь

устькновенія главы св. Іоанна Предтечи и лѣвымъ во имя св. Арсенія, епископа тверского, и святыхъ князей Бориса и Глѣба.

Въ соборномъ храмѣ покоятся на вскрытіи въ серебряной рактѣ, устроенной въ 1700 г., моши преп. Макарія Калязинскаго, обрѣтенныя 26 мая 1521 г. (празднованіе установлено повсемѣстное на Московскомъ соборѣ въ 1547 г.). Въ соборномъ храмѣ погребены: 1) Серапіонъ, митрополитъ сарскій и подонскій († 2 мая 1652 г.); 2) Арсеній (Верещагинъ), архіепископъ ярославскій († 23 декабря 1799 г.).

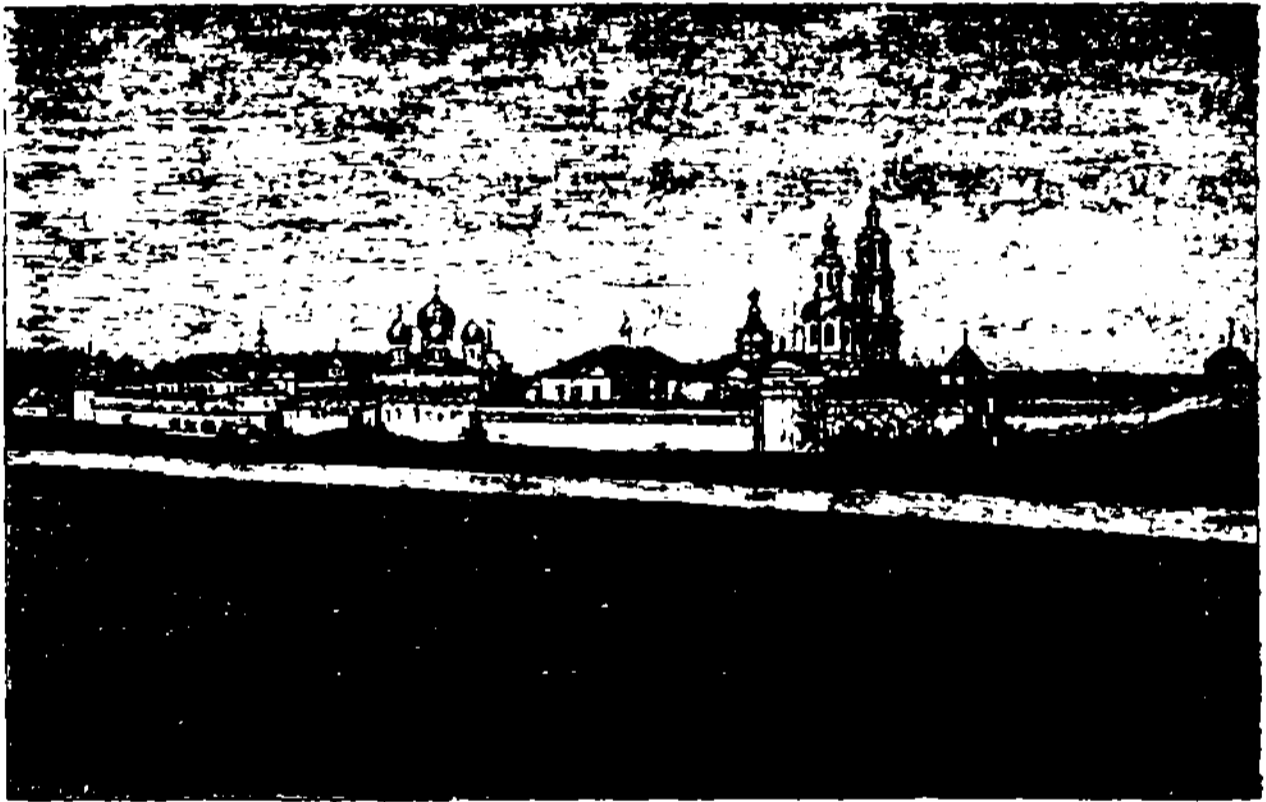

Троицкій Калязинъ монастырь.

Въ монастырской ризницѣ хранятся: 1) рукописное евангеліе 1533 г., обложенное малиновымъ штофомъ; 2) евангеліе московской печати 1686 г., въ серебряномъ окладѣ; 3) кипарисный рѣзной крестъ съ надписями, пожертвованный въ м—рь потомкомъ преп. Макарія Калязинскаго, помѣщикомъ Яковомъ Никитичемъ Кожинымъ въ 1812 г.; 4) кипарисный крестъ, обложенный серебромъ, 1632 г.; 5) серебрянный чеканный крестъ 1684 года; 6) 2 потира, дискось и 2 блюда преп. Макарія, токарной работы, покрытые красной

краской; 7) серебряные сосуды, даръ митрополита сарскаго Серапіона; 8) круглая серебряная дарохрани- тельница 1664 г.; 9) серебряное кадило 1686 г.; 10) двѣ фелони преп. Макарія изъ льняного холста; 11) риза, эпитрахиль и стихарь изъ травчатого бар- хата, даръ царя Алексѣя Михайловича; 12) атласная палица 1664 г.; 13) серебряная створчатая рѣзная панагія 1664 г., пожертвованная стольникомъ Ива- номъ Гагреновымъ.

Среди рукописей въ монастырской библіотекѣ за- мѣчательны: 1) прологъ XV вѣка; 2) слова Григорія Богослова, писанныя въ XVI вѣкѣ преп. Паисіемъ Угличскимъ, племянникомъ преп. Макарія; 3) лице- вая псалтирь XVI вѣка, вкладъ Дмитрія Ивановича Годунова; 4) житіе преп. Макарія, писанное въ 1547 г.

Изъ старопечатныхъ книгъ имѣются: 1) Тріодъ пост- ная, московской печати 1588 г.; 2) Зерцало Богословія іеромонаха Кирилла Транквилліона, кievской печати 1618 г.; 3) Номоканонъ, кievской печати 1627 г.; 4) еван- геліе, московской печати 1634 г.; 5) Требникъ Петра Могилы, кievской печати 1646 года; 6) Служба и житіе преп. Сергія и Никона Радонежскихъ, московской пе- чати 1647 г.; 7) Толкованіе на священныя одежды, утварь церковную и литургію Паисія, архіепископа константинопольскаго, московской печати 1656 года; 8) Вопросы патріарха Никона, московской печати 1658 г.; 9) Служебникъ, московской печати 1658 г.; 10) Мечъ духовный, архіепископа черниговскаго Ла- заря Барановича, кievской печати 1666 г.; 11) Стихо- творная псалтирь Симеона Полоцкаго, московской печати 1680 г.; 12) Обѣдъ душевный, его же, 1680 г.; 13) Вечеря душевная, его же, 1685 г.; 14) Пречестные акаѳисты, кievской печати 1684 г.

На правомъ берегу рѣки Волги, во второй части города Калязина, находится каменная часовня во имя преп. Макарія (построена въ 1860 г.) Въ первой части

города Калязина находится каменный двухэтажный страннопримный домъ (построенъ въ 1839 г.) съ 2 флигелями: въ правомъ помѣщается Рождественское училище для мальчиковъ, а въ лѣвомъ—Макарьевское училище для дѣвочекъ. Церковно - приходская школа для дѣвочекъ (съ 1900 г.). Больница на 5 монашествующихъ. М—рь имѣетъ 343 дес. земли и получаетъ изъ казны 1861 руб. 3 коп.

Архимандритъ. Монаховъ 18, послушниковъ 4.

Рис. свѣд. (1901 г.); И. Н., Описи древнихъ грамотамъ и другимъ документамъ, хранящимся въ архивѣ первокласснаго Троицкаго Калязинскаго монастыря, Тверь 1891, стр. 1—36; іеромонахъ Павелъ (Крыловъ), Троицкій Калязинъ первоклассный мужской монастырь, Калязинъ 1897, стр. 2—120+1; И. А. Павловъ, Лицевая рукописная псалтырь Калязинскаго монастыря, Тверь 1900, стр. 1—31 съ 4 таблицами рисунковъ; А. Викторовъ, Описи рукописныхъ собраній въ книгохранилищахъ сѣверной Россіи, Сиб. 1890, стр. 279—284; Заѣранскій, т. II, № 1271, стр. 370—372; Строевъ, столб. 448—451; Любимецкій, стр. 30; Вѣдомость, стр. 104—105.

Городъ Кашинъ.

917. Дмитровскій Кашинскій заштатный (съ 1764 г.) необщежительный мужской монастырь на берегу р. Кашинки, въ самомъ городѣ (станція Московско-Виндаво-Рыбинской жел. дороги).

Время основанія неизвѣстно; но м—рь существовалъ уже въ первую четверть XVI в.

Храмовъ два каменныхъ: 1) Троицкій съ тремя придѣлами: во имя св. Димитрія Солунскаго, въ честь Казанской иконы Б. М., во имя св. пророка Іліи и св. Николая Чудотворца (построенъ въ 1682 г. на средства вдовы стряпчаго Адріана Стефанова Акимова, Анастасіи Евсигніевой, и зятя ея, стольника Михаила Стефанова Свѣчина, впоследствии іеросхимонаха Макарія); 2) оконченный вчернѣ еще безъ иконостаса и пола. Въ нижнемъ этажѣ Троицкаго собора находится могила строителя храма іеросхимонаха Макарія († 18 июня 1717 г.).

Въ м—рѣ хранится мѣстнотимая Страстная икона Б. М., упоминаемая въ монастырской описи стольника Дурова 1710 г. Празднество въ честь ея въ монастырѣ бываетъ 13 августа. 26 октября совершается крестный ходъ изъ городского Воскресенскаго собора въ м—рѣ. М—рѣ владѣетъ 564 дес. земли.

Архим. Монаховъ, 8, послушниковъ 9.

Ряз. соѣд. (1901 г.); архив. Арсеній, Описаніе Кашинскаго Дмитровскаго монастыря Тверской епархіи, Тверь 1901, стр. 2+48; Зырянскій, т. II, № 783, стр. 126; Строевъ, столб. 467—468; Лыбидевскій, стр. 80; Вѣдомость, стр. 104—105.

918. Кашинскій Николаевскій Клобуковъ заштатный (съ 1764 г.) общежительный мужской монастырь, въ самомъ городѣ, на сѣверо-восточной сторонѣ, на возвышенномъ лѣвомъ берегу рѣки Кашинки, при впаденіи въ нее рѣки Вонжи.

Время основанія монастыря въ точности неизвѣстно; по преданію, основанъ въ половинѣ XIV в.; во всякомъ случаѣ существовалъ уже около 1420 г., когда въ немъ принялъ иночество Матеей Кожинъ — въ послѣдствіи преп. Макарій Калязинскій и Евстаѳій — въ послѣдствіи преп. Ефремъ Перекомскій.

Храмовъ три каменныхъ: 1) холодный, во имя Св. Троицы (построенъ въ 1664 г.), съ придѣломъ во имя св. Николая Чудотворца (освященъ въ 1832 г.); 2) холодный, въ честь Покрова Пр. Богородицы (построенъ въ 1400 г., возобновленъ въ 1821 г.); 3) во имя св. Алексія, митрополита московскаго (освященъ въ 1851 г.) съ двумя придѣлами: въ честь Тихвинской иконы Б. М. и во имя св. апостоловъ Петра и Павла (освящены въ 1854 г.). Въ придѣлѣ св. Николая Чудотворца, подъ поломъ, близъ входа, возлѣ западной стѣны, въ палаткѣ покоятся: схимонахъ Сергій († въ 1670 г.) и схимонахиня Марва († въ 1700 г.) создатели прежняго каменнаго храма. Внутри монастыря съ южной стороны съ 1425 г. существуетъ ветхая деревянная

келлія преп. Макарія Калязинскаго, въ которой онъ положилъ начало своихъ иноческихъ подвиговъ.

Въ ризницѣ хранятся полотна двухъ старинныхъ хоругвей, современныхъ первому устройенію соборнаго храма, и старинная схима, представляющая изъ себя власяницу, наподобіе эпитрахили съ куколемъ. Въ м—рѣ имѣется икона св. Николая Можайскаго, писанная въ 1582 г. и поновленная въ 1718 г. Въ м—рской библиотекѣ хранится нѣсколько копій съ царскихъ и княжескихъ грамотъ и много рукописныхъ и старопечатныхъ книгъ. М—рѣ владѣеть 878 дес. земли.

Архим. Іеромонаховъ 4, Іеродіаконовъ 2, монаховъ 4, послушниковъ 2 и проживающихъ на испытаніи 7.

С. Архангеловъ, Описаніе Каляйскаго Николаевскаго Клобукова монастыря, Тверь 1899, стр. VI+120; Заѣрянскій, т. II, № 985, стр. 227—228; Строевъ, столб. 466—467; Любвицкий, стр. 30; Вѣдомость, стр. 104—105.

Осташковскій уѣздъ.

919. Нилова Столобенская заштатная (съ 1764 г.), необщежительная мужская пустынь, въ 8 вер. водою отъ Осташкова, на Столобенскомъ островѣ озера Селигера и частью на полуостровѣ Свѣтлицѣ.

Основана въ 1528 г. преп. Ниломъ, пришедшимъ сюда изъ основанной имъ въ 1515 г. Серемской пустыни для пустынножительства и преставившимся 7 декабря 1555 г.; при игуменѣ Нектаріѣ (1614 — 1636) окончательно обстроена и украшена пожертвованіями и вкладами ц. Михаила Ѳеодор., Алексѣя Михайловича, Ѳеодора Алексѣевича; въ то же время пустынь стала извѣстна строгимъ исполненіемъ общежит. устава и духовнымъ просвѣщеніемъ своихъ ихоковъ, изъ которыхъ вышли нѣкоторые іерархи: Евѣимій (съ 1695 — 1697 г. митр. новгор.), Игнатій Смола (митр. крутиц., а потомъ коломен., жившій здѣсь нѣкоторое время на покоѣ), Іоасафъ (еп. воронеж. съ 1725 г.) и Ааронъ Еропкинь (по 1730 г.,

еписк. корельск.); съ XVIII в. нач. упадокъ благосостоянія пустыни и иноческаго послушанія; въ 1764 г. она зачислена въ заштатныя обители.

Храмовъ три каменныхъ: 1) соборный во имя Богоявленія Господня, построенъ въ 1667 г. по граматамъ царя Алексѣя Михайловича и Питирима, митр. новгор., перестроенъ въ 1825 г.; 2) во имя Всѣхъ Святыхъ, прежде во имя преп. Нила, построенъ въ 1669 г.; 3) во имя Іоанна Предтечи и Покрова Богородицы, построенъ на мѣстѣ пещеры, ископанной преп. Ниломъ, въ 1781 г.

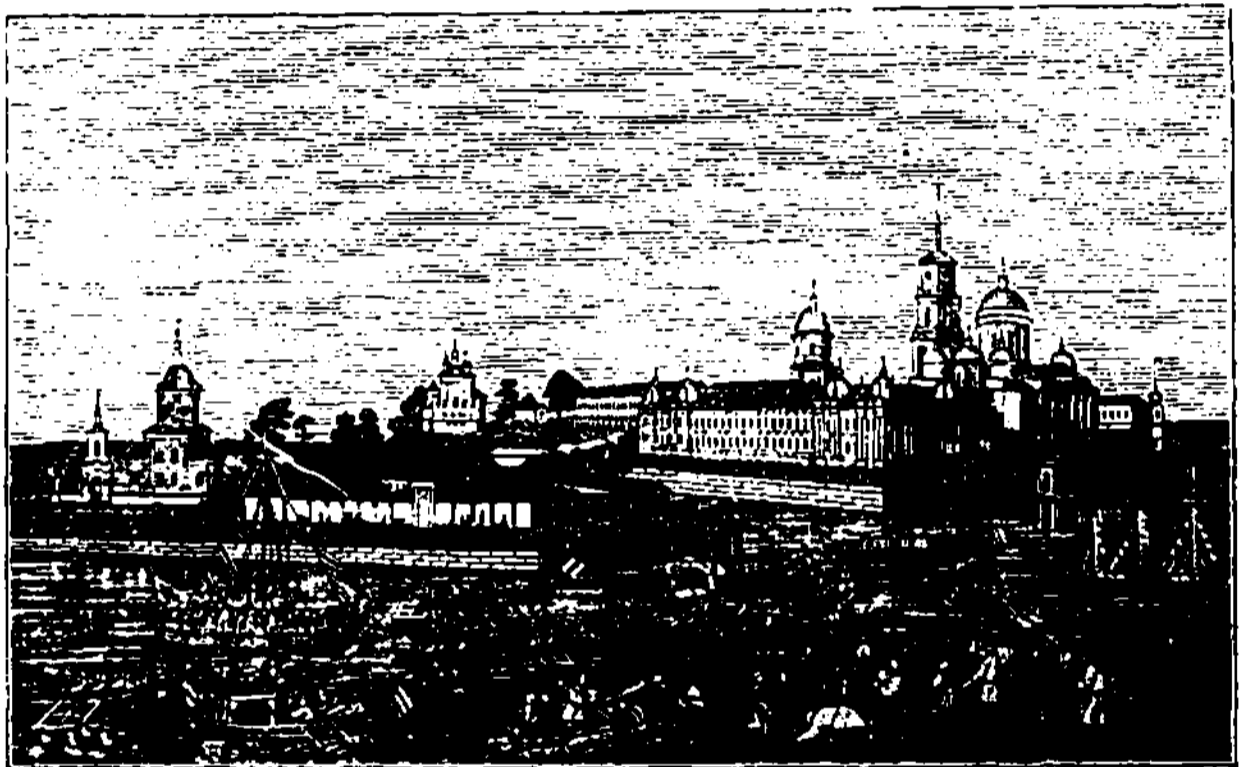

Нилова Столобенская пустынь.

Въ соборномъ храмѣ открыто покоятся мощи преп. Нила, открытыя въ 1667 г., въ ракъ, устроенной въ 1764 г.; при мощахъ находится схима преподобнаго.

Въ этомъ же храмѣ находятся мѣстночтимыя иконы: Владимірской Бож. Матери, принесенная основателемъ пустыни, преп. Ниломъ; преп. Нила, писанная въ 1595 г., Тихвинской Бож. Матери, прислан. сюда ц. Алексѣемъ Михайловичемъ въ 1670 г.; св. Николая, подаренная около 1636 г. ростов. митр. Варлаамомъ II.

27 мая при большомъ стеченіи богомольцевъ совершается крестный ходъ изъ Осташкова и обносятся мощи преп. Нила вокругъ м—ря.

Въ храмъ Всѣхъ Святыхъ находится дубовая рака, въ которой почивали мощи преподобнаго съ 1667 г. по 1764 г. Здѣсь погребены: достопамятный настоятель обители Нектарій († 1666 г.), управлявшій обителью съ 1614 г. по 1636 г. въ санѣ сначала—строителя, а съ 1620 г.—игумена, съ 1640—1666 г. по оставленіи Тобольск. епархіи, которою управлялъ съ 1636—1640 г., — въ санѣ архіепископа, и еписк. корельск. Ааронъ (Еропкинь).

Пустынь владѣеть 4623 д. земли и получаетъ изъ казны 114 р. 27 к. Архимандритъ. Монаховъ 34, послушниковъ 20.

А. В. Рачинскій, Нилова пустынь въ первыя полутора столѣтія ея существованія, историческій очеркъ по стариннымъ монастырскимъ бумагамъ, М. 1870, стр. 2+62; Преводобный и Богоносный отецъ нашъ Нилъ Столобевскій, М. 1899, стр. 1—31; А. Викторовъ, стр. 196—223; Зѣвринскій, т. II, № 1014, стр. 241—242; Строевъ, столб. 463—464; Любавецкій, стр. 30; Вѣдомость, стр. 106—107.

Къ ней приписана:

920. Новосоловецкая мужская пустынь въ 30 в. отъ Осташкова и въ 35 в. отъ Ниловой пустыни, на островѣ озера Вселуцкаго. Основана была въ 1701 г. инокомъ Іоилемъ; въ 1764 г. была упразднена и приписана къ Ниловой пустыни. Имѣеть во владѣніи 1700 дес. земли.

Зѣвринскій, т. I, № 587, стр. 289—290; Любавецкій, стр. 30; Вѣдомость, стр. 106—107.

921. Осташковскій Житенный заштатный (съ 1764 г.), необщежительный мужской монастырь, въ 1 вер. отъ у. г. Осташкова, на островѣ озера Селигера, соединенномъ съ городомъ насыпью.

Основанъ въ 1716 г. по просьбѣ жителей города для поставленія въ церкви чудотворной иконы Смоленской Одигитріи, которая стояла на воротахъ городской стѣны, сгорѣвшей въ 1711 г.: въ 1724 г. упраздненъ, и иноки переведены въ Селижаровъ м — рь; однако же вскорѣ возстановленъ, такъ какъ въ 1737 г. сюда уже былъ опредѣленъ настоятелемъ строитель Тарасій.

М—рь владѣетъ 137 дес. земли. Игуменъ. Монаховъ 7, послушниковъ 7.

Зѣвревскій, т. II, № 641, стр. 69; Люблинскій, стр. 30; Вѣдомость, стр. 104—105.

922. Селижаровъ Троицкій 3-го кл. необщественный мужской монастырь, въ посадѣ Селижаровѣ, въ 44 вер. отъ у. г. Осташкова и въ 90 вер. отъ г. Ржева, на берегу р. Волги и р. Селижаровки, впадающей въ Волгу.

Когда и кѣмъ м—рь основанъ, неизвѣстно опредѣленно, но въ началѣ XVI ст. онъ существовалъ, что видно изъ духовной грамоты кн. Волоц. Ивана Борисовича 1504 г., и можно предполагать, что основанъ онъ княз. Волоцкими: м—рь былъ взысканъ милостями государей въ XVI и XVII ст., во время междуцарствія былъ разоренъ и долго не могъ прійти въ прежнее положеніе, но къ концу XVII ст. м—рь достигаетъ прежняго благоустройства: съ учрежденіемъ штатовъ м—рь лишился всѣхъ земельн. владѣній и крестьянъ (до 2786 душъ) и включенъ въ 3-ій классъ.

Храмовъ два каменныхъ: 1) соборный, во имя св. Троицы, построенъ взамѣнъ прежняго собора въ 1681—1686 г.; иконостасъ старинный прямой съ тяблами, устроенъ въ 1691 г., иконы въ богатыхъ серебрян. окладахъ; одно изъ трехъ паникадилъ, съ двуглавымъ орломъ наверху, царскій вкладъ XVII ст.; 2) теплый

во имя св. апост. Петра и Павла, упоминается въ 1624 г., съ придѣломъ во имя св. святит. Гурія и Варсонофія, устроеннымъ въ 1803 г.

Изъ числа замѣчательныхъ вещей въ м — рѣ хранятся: крестъ серебрян., съ 80 част. св. мощей, данъ Св. Синодомъ въ 1744 г.; евангеліе, вкладъ 1746 г., въ серебр. окладѣ; крестъ напрестольный, деревян., обложен. серебромъ, вкладъ бояр. Петра Мих. Салтыкова, XVII ст.; такой же крестъ, вкладъ 1677 г. боярина кн. Ив. Алекс. Воротынскаго, и друг. серебр. предмет. утвари; изъ священныхъ облаченій—митра старинная чернаго бархата съ горностайн. опушкою, съ дробницами; воздухъ и два покрыва розов. атласа, вкладъ 1679 г. бояр. Ив. Ѳедор. Стрѣшнева; покрывъ на гробъ изъ манатейнаго сукна.

Изъ рукописн. и печатн. книгъ замѣчательны: двѣ миней мѣсячн. (мартъ и апрѣль), писаны въ половинѣ XVI ст.; двѣнадцать мѣсячн. миней, печат. москов. 1689 — 1691 г., вкладъ митр. Евѣимія сарскаго; книга поученій Ефрема Сирина, печати 1701 г.; два синодика, одинъ писанъ въ 1674 г, другой въ 1696 г.

Мон — рю принадлежать за оградой гостинный домъ для приѣма богомольцевъ.

М — рѣ имѣеть: 26 лавокъ, отдаваемыхъ въ наемъ; два огорода въ посадѣ Селижаровѣ (всего 6 дес. 590 саж.), — прудъ, пахатн. и сѣнок. земли 72 дес. 2061 кв.с. въ пустоши Терентьевѣ, рыбн. ловлю въ въ озерѣ Волго, ловлю на р. Селижаровкѣ на 30 вер. длины, мельницу на р. Песочнѣ; отъ казны получаетъ 711 р. 72 коп. и доходы: отъ сдачи въ аренду угодій, съ часовни, находящейся у сѣв.-вост. башни, и съ капиталовъ, данныхъ на поминовеніе.

Достопамятные настоятели:

Сергій упомин. въ 1505 г.; Св. Гурій (Руготинъ 1554—1555 г), потомъ архіеп. Казанскій; Евѣимій Рылковъ (съ 1674—1682 г),

потомъ митр. Новгород.; архим. Поликарпъ (съ 1751—1759 г.); архим. Іоаннъ Бѣлявскій (съ 1765—1776 г.); Христофоръ (1776—1792 г.); Варлаамъ (1796—1806 г.); Константинъ (съ 1806—1819 г.) архим. Макарій Каменецкій (1840—1865 г.); архим. Наванзиль (1878—1896 г.).

Игумень. Монаховъ 7, послушниковъ 10.

Описание Троицкаго Селжарова монастыря Тверской епархіи, Тверь 1900, стр. 2+124; Зѣрвинскій, т. II, № 1279, стр. 375—376; Строевъ, столб. 462—463; Любвицкий, стр. 30; Вѣдомость, стр. 104—105.

Городъ Старица.

923. Старицкій Успенскій 3 кл. необщежителный мужской монастырь въ самомъ городѣ. на берегу р. Волги.



Старицкій Успенскій монастырь.

Основанъ въ началѣ XVI вѣка старицкимъ княземъ Андреемъ Ивановичемъ; въ половинѣ XVII вѣка разоренъ поляками; въ 1681 г. сильно пострадалъ отъ пожара. Въ 1605 — 1607 г. здѣсь проживалъ въ заточеніи Московскій патріархъ Іовъ.

Храмовъ четыре каменныхъ; 1) Успенскій (построенъ изъ бѣлаго тесанаго камня въ 1530 году); 2) Введенскій (построенъ въ 1570 г.) съ придѣломъ во имя св. Арсенія Тверского (съ 1761 г.); 3) надъ западными, нынѣ заложенными, воротами, во имя св. Іоанна Богослова (построенъ въ 1694 г.); 4) Троицкій (построенъ въ 1819 году) съ придѣлами во имя преп.

Сергія Радонежскаго и во имя преп. Діонисія, и въ нижнемъ этажѣ престоль во имя св. Германа Казанскаго.

Въ ризницѣ хранятся древніе напрестольные кресты, митры, кадила и др. богослужебн. предметы.

М—ръ владѣеть 152 дес. земли и получаетъ изъ казны 711 р. 72 коп.

Архимандритъ. Монаховъ 9, послушниковъ 8.

Игуменъ Арсеній, Историческое описаніе Старцаго Успенскаго монастыря, Тверь 1895, стр. 1—88; И. П. Крыловъ, Старца и ея достопримѣчательности, Старца 1903, стр. 9—21; Заѣрвскій, т. II, № 1306, стр. 394; Строевъ, столб. 460—461; Любинецкій, стр. 30; Вѣдомость, стр. 104—105.

Городъ Торжокъ.

924. Новоторжскій Борисоглѣбскій 2 класса (съ 1764 г.) необщежительный мужской монастырь въ самомъ городѣ (станція Николаевской жел. дор.) на правомъ берегу рѣки Тверцы.

Основанъ, по преданію, въ первой половинѣ XI вѣка преп. Ефремомъ (венгерець родомъ, конюшій св. князя Бориса, † 28 января 1053 г.).

Храмовъ четыре каменныхъ: 1) въ честь Введенія во храмъ Пресвятой Богородицы (построенъ въ 1620 г. и перестроенъ въ 1833 г.) съ придѣломъ во имя св. Іоакима и Анны (пристроенъ въ 1879 г.); 2) Входа іерусалимскій (построенъ въ 1717 г. и возобновленъ въ 1786 г.); 3) соборный Борисоглѣбскій (на мѣстѣ древняго заложенъ въ 1785 г., освященъ въ 1789 г. и возобновленъ въ 1840 г.) съ 2 придѣлами: правымъ во имя преп. Ефрема новоторжскаго чудотворца и лѣвымъ во имя преп. Аркадія, ученика его; 4) подъ колокольней надъ святыми вратами въ честь Нерукотвореннаго Образа Спаса (построенъ въ 1811 г.).

Въ соборномъ храмѣ на правой сторонѣ, подъ бронзовой сѣнью, въ серебряной ракъ, устроенной въ 1874 г., покоятся на вскрытіи обрѣтенныя въ 1572 г. мощи

преп. Ефрема (память 28 января, празднованіе обрѣтенія мощей 11 іюня); тамъ же, на лѣвой сторонѣ подъ серебряной гробницей, почиваютъ подъ спудомъ обрѣтенныя въ 1677 г. мощи преп. Аркадія (память 13 декабря, празднованіе обрѣтенія мощей 14 августа). Въ м — рѣ имѣется мѣстночтимая икона БМ. Оди-гитрія, писанная въ 1538 г. и возобновленная въ 1836 г., прославившаяся въ 1737 г. Съ 1690 г. ежегодно 11 іюня совершается крестный ходъ вокругъ м—ря съ обнесеніемъ мощей преп. Ефрема, которое дозволено Св. Синодомъ въ 1864 г.

Въ м — рѣ сохраняются священные сосуды и вещи преп. Ефрема: они были заложены въ стѣнѣ древняго храма, построеннаго преподобнымъ, найдены въ 1784 г. при разборкѣ храма и тогда же, по приказанію архіепископа тверского Іоасафа, были оправлены въ серебро: 1) деревянный потиръ съ рѣзными изображеніями; 2) деревянный дискось; 3) деревянная кленовая лжица; 4) 2 деревянныхъ блюдца; 5) серебряная звѣздца; 6) архимандричья шапка преп. Ефрема изъ шелковой зеленой матеріи, подложенная зеленой тафтой и опушенная горностаемъ; 7) деревянный архимандричій посохъ.

Въ м — ской ризницѣ хранятся: 1) архимандричья палица, шитая золотомъ и серебромъ, вкладъ въ м—рь 1638 года; 2) архимандричья палица, шитая золотомъ и серебромъ, пожертвованная въ м — рѣ царевной Евдокіей Алексѣевной въ 1641 г.; 3) сосуды изъ безпробнаго серебра, вѣсомъ въ 2 ф. 29 золотн., время патріарха Никона; 4) евангеліе въ малый листъ, московской печати 1640 г.; 5) евангеліе въ малый листъ, московской печати 1658 г.; 6) евангеліе въ большой листъ, московской печати 1689 г. въ серебряномъ чеканномъ окладѣ; 7) серебряный восьми-конечный крестъ, вѣсомъ въ 1 ф. 46 зол., устроенный въ 1677 г. архимандритомъ Троице-Сергіева м—ря

Іоасафомъ; 8) икона св. князей Владиміра, Бориса и Глѣба, упоминаемая въ описи Потапа Нарбекова.

Въ м—ской библіотекѣ находится нѣсколько рукописныхъ книгъ XVII вѣка, изъ которыхъ слѣдуетъ отмѣтить: 1) синодикъ 1682 г., часть котораго переписана съ древнѣйшаго синодика 1613 г.; 2) три жизнеописанія преп. Ефрема съ чудесами и службою, писанныя полууставомъ въ 1682, 1685 и въ концѣ XVII вѣка; 3) книга Аввы Дорооея 1627 г.; 4) Трефолой 1643 г. Изъ печатныхъ книгъ замѣчательны: 1) требникъ Петра Могилы кievской печати 1646 г.; 2) Трiодъ цвѣтная московской печати 1670 г. Въ м—рѣ хранятся также 7 царскихъ грамотъ (царя Василя Шуйскаго 1610 г., Михаила Ѳедоровича 1614, 1628 и 1631 г., царей Іоанна и Петра Алексѣевичей и царицы Софіи Алексѣевны 1689, 1690 и 1693 г.) и 2 митрополичьихъ (митрополита Корнилія 1690 и 1695 г.) Одноклассная церковно-приходская школа. Страннопріимный домъ. М—рѣ имѣеть 129 дес. земли. Архимандритъ. Монаховъ 10, послушниковъ 18.

Ряз. свѣд. (1901 г.); іеромонахъ Наіодоръ, Историческо-статистическое описаніе Новоторжскаго Борисоглѣбскаго монастыря, Тверь 1861, стр. 3+182+2 П. Красвацкій, Тверская старина,—очерки исторіи, древностей и этнографіи, вып. 1, Сиб. 1876, стр. 17—19; свѣд. І. Колосовъ, Новоторжскій Борисоглѣбскій монастырь, изд. 2-ое, Сиб. 1900, стр. 94+2; Е. А. Веригинъ, Грамоты Новоторжскаго мужскаго Борисоглѣбскаго монастыря, Тверь 1903, стр. 1—53 съ 2 табл. снимковъ; А. Викторовъ, стр. 328—331; Заѣриискій, т. II, № 673, стр. 79—80; Строевъ, столб. 454—456; Любимецкій, стр. 30; Вѣдомость, стр. 104—105.

ЖЕНСКІЕ:

Городъ Тверь.

925. Христорождественскій 3 класса необщезительный женскій монастырь на юго-восточной оконечности города, близъ р. Тьмаки.

Когда и кѣмъ основанъ, неизвѣстно, но въ началѣ XVI столѣтія онъ былъ разоренъ литовцами и долго

находился въ бѣдственномъ положеніи. Съ 1646 г., при ц. Алексѣѣ Михайловичѣ, сталъ приходить въ лучшее состояніе; въ благоустройствѣ м—ря принимала участіе графъ Чернышева.

Соборный храмъ во имя Рождества Христова (построенъ въ концѣ XVIII вѣка и перестроенъ въ 1820 г.); домовый при игуменскихъ келліяхъ.

Въ м—рѣ находится мѣстнотимая икона Тихвинской Б. Матери.

М—рь владѣеть 223 дес. земли и получаетъ изъ казны 337 р. 43 коп.

Игуменія. Монахинь 51, послушницъ 118.

Н. Матвѣевъ, стр. 21; Заѣрицкій, т. II, № 1346, стр. 700—701; Строевъ, столб. 465—466; Любавецкій, стр. 29; Вѣдомость, стр. 106—107.

926. Успенская единовѣрческая женская община въ самомъ городѣ.

Учреждена по опредѣленію Св. Синода отъ 26 января — 7 февраля 1905 года.

Храмъ одинъ — Успенскій.

Церк. Вѣд. 1905, № 8.

Городъ Бѣжецкъ.

927. Благовѣщенскій Бѣжецкій нештатный общежительный женскій монастырь въ самомъ городѣ (станція Рыбинско-Бологовской жел. д.).

Учрежденъ въ 1868 г. подъ именемъ женской общины, подъ управленіемъ монахини Софіи; въ 1879 г. переименованъ въ монастырь.

Храмовъ четыре: 1) деревянный домовый, во имя св. Митрофана Воронежскаго; 2 и 3) въ обоихъ пять престоловъ; 4) каменный трехпрестольный, соборный, въ честь Благовѣщенія Пресвятой Богородицы. Храмовые праздники бывають: 25 марта, 26 іюня, 1 іюля, 5, 17 и 20 сентября, 19 октября, 23 ноября,

6 и 9 декабря. Иконописная мастерская. Двухклассная женская церковно-приходская школа. М—рь владѣеть 302 дес. земли.

Игуменія. Схимонахиня одна, монахинь 28, послушницъ указныхъ 109 и проживающихъ по паспортамъ 284.

Ран. созд. (1901 г.); свящ. І. Хвильтовъ, Историческая записка о возникновеніи Бѣжецкаго Благовѣщенскаго женскаго монастыря, изд. 2, Тверь 1890, стр. 1—28; свящ. І. Хвильтовъ, Кончина и погребеніе игуменіи Бѣжецкаго Благовѣщенскаго женскаго монастыря Софіи, Тверь 1892, стр. 1—8; Заѣрицкій, т. I. № 34, стр. 84; Любавецкій, стр. 30; Вѣдомость, стр. 106—107.

Весьегонскій уѣздъ.

928. Троице-Пятницкій общежительный женскій монастырь близъ села Чистой Дубровы.

Учрежденъ въ 1895 году подъ видомъ женской общины, которая, по опредѣленію Св. Синода отъ 13—19 декабря 1906 г., обращена въ монастырь.

Игуменія. Монахинь 1, послушницъ 84.

Вѣдомость, стр. 106—107; Церк. Вѣд. 1907, № 4.

Городъ Вышній-Волочекъ.

929. Казанскій Вышневолоцкій нештатный общежительный женскій монастырь въ самомъ городѣ.

Учрежденъ въ 1872 году подъ именемъ женской общины на землѣ, пожертвованной кн. Путятинымъ и помѣщицей Рикачевой; въ 1881 году община была переименована въ м—рь.

Храмовъ пять каменныхъ: 1) въ честь Казанской иконы Б. М.; 2) въ честь Андрониковой иконы Б. М. (освященъ въ 1901 году); 3) больничный во имя св. Іліи и св. Пантелеимона (освященъ въ 1890 г.); 4) подъ колокольнею, во имя св. Ефрема Сирина и св. муч. Неониллы (освященъ въ 1889 г.); 5) домовый въ честь Боголюбской иконы Б. М. съ придѣлами:

правымъ во имя св. Григорія арменскаго и преп. Платониды, и лѣвымъ во имя Всѣхъ Святыхъ, Перваго мая 1885 года въ м—рь была перенесена изъ С.-Петербурга пожертвованная потомственнымъ почетнымъ гражданиномъ Ефремомъ Никифоровичемъ Сивохинымъ древняя греческая Андроникова икона Б. М., принесенная изъ Греціи въ С.-Петербургъ въ 1823 г. и находившаяся до 1877 года въ церкви Зимняго дворца, а затѣмъ въ Троицкомъ соборѣ (празднованіе 1 мая). М—рь владѣетъ 615 дес. земли. Игуменія. Монахинь 78, послушницъ 241.

Ряз. свѣд. (1901 г.); Торжество првнесенія древней греческой иконы Б. М., именуемой „Андроникова“, въ Свб. въ Казанскій Вышневолоцскій женскій монастырь, Свб. 1885, стр. 1—23; Связанія о Казанской женской общежительной обители близъ г. [Вышлага-Волочка Тверской епархіи, Тверь 1890, стр. 2+195+8; Забрянскій, т. I, № 232, стр. 159—160; Любимецкій, стр. 30; Вѣдомость, стр. 106—107.

Калязинскій уѣздъ.

930. Александровскій общежительный женскій монастырь, при сельцѣ Моклоковѣ, въ имѣніи крупнаго землевладѣльца, калязинскаго купца Ивана Даниловича Бачурина, въ полуверстѣ отъ земской почтовой станціи, въ 4-мъ медицинскомъ участкѣ Калязинскаго уѣзда, въ 15 верстахъ отъ станціи Московско-Савеловской жел. дороги: „Талдомъ“ и „Савелово (Крастуково)“, въ 15 верстахъ отъ села Кимры (почт.-телегр. контора) и въ 7 в. отъ перевоза въ с. Мальниковѣ на р. Волгѣ.

Основанъ по указу Св. Синода отъ 4 сентября 1895 года, подъ именемъ женской общины, которая, по опредѣленію Св. Синода отъ 16 янв.—1 февраля 1906 года, преобразована въ монастырь.

Храмовъ два: 1) домовый въ честь иконы Б. М. „Утоли Моя Печали“, освященъ въ 1896 году, и 2) каменный во имя св. Александра Невскаго, съ придѣлами во имя св. Николая Чуд. и преп. Іоанна Лѣст-

вичника, освященъ въ 1897 году. Въ престольные праздники крестные ходы—вокругъ храмовъ внутри ограды, а 9 мая—и кругомъ ограды. Церковно-приходская школа съ 1898 года. Игуменія. Монахинь и послушницъ 100.

Ряз. свѣд. (1901 г.); Церк. Вѣд. 1906, № 6; Вѣдомость, стр. 106—107.

Городъ Кашинъ.

931. Кашинскій Срѣтенскій 2-го кл. женскій необщежительный монастырь, въ самомъ городѣ, на концѣ Московской улицы.

М—рь существовалъ въ первой полов. XV столѣтія.

Соборъ Срѣтенія съ 4 придѣлами построенъ въ 1692 г. окольниковымъ Ѳед. Зыковымъ.

М—рь владѣетъ 364 дес. земли и получаетъ изъ казны 460 р. 84 коп. Игуменія. Монахинь 45, послушницъ 165.

Звягинскій, т. II, № 1206, стр. 345—346; Строевъ, столб. 465; Любимецкій, стр. 30; Вѣдомость, стр. 106—107.

Кашинскій уѣздъ.

932. Шестаковская Вознесенская женская община, близъ села Боженокъ, въ 70 вер. отъ у. г. Кашина, при р. Сити.

Учреждена въ 1887 г. съ училищемъ для дѣвочекъ и богадѣльнею для призрѣнія престарѣлыхъ и безродныхъ женщинъ. Имѣетъ во владѣніи 75 дес. земли. Начальница. Монахинь 2, послушницъ 174.

Звягинскій, т. I, № 577, стр. 287; Любимецкій, стр. 30; Вѣдомость, стр. 106—107.

Корчевскій уѣздъ.

933. Св.-Троицкая женская община въ 2-хъ верстахъ отъ с. Ильинскаго (почт. отд.), въ 15 в. отъ пристани на р. Волгѣ въ с. Кимрахъ, въ 17 в.

отъ станціи Московско - Ярославско - Архангельской ж. д. „Савелово“ и въ 25 в. отъ уѣзднаго г. Корчевы.

Основана въ 1896 г. на землѣ, пожертвованной корчевскимъ мѣщаниномъ Иваномъ Кругловымъ, трудами монахини Евстолии, при участіи Димитрія, архіепископа Тверского, настоятеля Андреевскаго Кронштадскаго собора протоіерея Іоанна Сергіева, іеромонаха Троице-Сергіевой лавры Варнавы и Василя Шокина.

Храмовъ два: 1) деревянный—во имя св. Александра Невскаго и преп. Сергія Радонежскаго (построенъ въ 1897 г.); 2) во имя Св. Троицы съ двумя придѣлами (начатъ постройкой въ маѣ 1901 г.). Въ храмѣ находятся особо чтимыя иконы: Б. М. „въ скорбѣхъ печалехъ утѣшеніе“ — даръ Аѳонскаго андреевскаго скита; преп. Сергія и Германа Валаамскихъ — даръ Валаамскаго монастыря; Покрова Б. М. съ частицею древа животворящаго Креста Господня и мощей св. великомученика Георгія—даръ іерусалимскаго патріарха роду Потапенко. Празднованія въ честь этихъ иконъ совершаются въ м — рѣ 9 декабря, 28 іюня и 23 апрѣля. Начальница-монахиня, послушницъ 78.

Ряз. свѣд. (1901 г.); Вѣдомость, стр. 106—107.

Новоторжскій уѣздъ.

934. Могилевскій Успенскій заштатный общезительный женскій монастырь, въ верховьяхъ р. Цны, въ 75 верстахъ къ зап. отъ у. г. Торжка (станція Николаевской жел. дор.) въ 25 в. отъ села Каменнаго. Основанъ въ 1634 году іеромонахомъ Іовомъ, и первоначально былъ мужскимъ; въ 1764 году сталъ заштатнымъ; по указу Св. Синода отъ 15 мая 1900 г. за № 3142, обращенъ (изъ пустыни) въ женскій монастырь.

Храмовъ два (холодный Успенскій и теплый Троицкій) съ двумя придѣлами. Успенскій соборный храмъ

построенъ въ 1715—1720 годахъ, а Троицкій—въ 1769 году. По народному преданію, считается чудотворною икона Успенія Божіей Матери. М—рь владѣтъ 13872 дес. земли. Игуменія. Монахинь 3, послушницъ 60.

Ряз. свѣд. (1901 и 1902 г.); Заѣрянскій, т. II, № 929, стр. 206; Строевъ, столб. 468—469; Любвицевъ, стр. 30; Вѣдомость, стр. 106—107.

Городъ Осташковъ.

935. Осташковскій Знаменскій 3-го кл. общежительный женскій монастырь, внутри города, на восточн. берегу озера Селигера.

Основанъ въ 1673 г. (когда еще Осташковъ былъ слободою, населенною крестьянами Іосифова Волоколамскаго м—ря) нѣсколькими старицами, любившими иноческую жизнь и составившими общину; м—рь основанъ съ благословенія патріарха Питирима, и первой игуменьей была выбрана инокиня Рогожской обители (нынѣ упраздн.) старица Евпраксія; въ 1725 году въ мон—рь были переведены всѣ монахини упраздненнаго Христорождствен. Ржевскаго м—ря и приписана Пелагеина Рогожская пустынь; въ 1764 г. м—рь включенъ въ число штатныхъ м—рей 3-го кл. съ назначеніемъ ему опредѣленнаго жалованья, и въ этомъ же году въ м—рь переведены инокини Пелагеиной пустыни вслѣдствіе ея упраздненія; въ 1868 г. м—рь выгорѣлъ, но къ 1873 г. былъ возобновленъ.

Храмовъ два каменныхъ: 1) соборный во имя Вознесенія Господня съ правымъ придѣломъ во имя Усѣкновенія главы Іоанна Предтечи, лѣвымъ—во имя Знаменія Бож. Матери, построенъ въ 1731—1748 г., а придѣлы перестроены въ 1887—1889 г.; 2) на восточныхъ воротахъ м—ря, въ честь Тихвинской иконы Божіей Матери, построенъ въ 1783—1793 г.

Въ м—рѣ находятся мѣстнотимыя иконы: храмовая Знаменія Божіей Матери, современ. основанію м—ря, въ серебряной чеканной вызолоченной ризѣ, устроенной игуменьей Маріей Игнатъевой, и Тихвинской Бож. Матери, въ серебрян. ризѣ, украшенной жемчугомъ и камнями, принесена въ даръ Глѣбовою - Стрѣшневою; по преданію, этою иконою царица Евдокія Лукьяновна Стрѣшнева благословила одного изъ предковъ Вас. Ив. Стрѣшнева; кромѣ этихъ иконъ находятся иконы: Божіей Матери „Скоропослушницы“, полученная въ 1882 г. изъ Аeon. Пантелеимонов. м—ря, въ ризѣ серебр. чеканной (празднество 9 ноября), и икона Христа Спасителя, надъ царскими вратами, древняго иконнаго письма, въ серебр. ризѣ; изъ лѣтописи, вырѣзанной на серебрян. полоскѣ, которая припаяна внизу ризы, видно, что въ 1573 г. два корела, находивш. въ плѣну у шведовъ, чудесно спаслись благодатной помощью чрезъ эту икону. Въ ризницѣ м—ря замѣчательны серебряныя сосуды богослужебныя, воздухъ и два покрыва, шитые золотомъ по пунцовому бархату; въ библиотекѣ хранятся старопечатныя богослужебныя книги XVII в.: 12 мѣсяч. миней, Шестодневъ и Трїодъ (цвѣтная).

При м—рѣ содержится пріютъ на 12 дѣвочекъ-сиротъ духовн. званія. Земли подъ церковью и мон—ремъ 900 кв. саж.; кромѣ того м—рѣ владѣеть усадебной землей въ городѣ, огородами, въ Петропавлов. пустоши—43 дес. 1650 кв. с., въ Николаев. — 17 дес. 1011 кв. с., на островѣ Иванов. — 1 дес. 600 кв. с., на островѣ Перетеркѣ — 11 дес. 780 кв. саж., водяной мельницей — при рч. Песочнѣ (въ арендѣ) и рыбн. ловлей на рѣкѣ Волгѣ при дер. Починкѣ (въ арендѣ); имѣеть часовню въ юго-западн. башнѣ; отъ казны получаетъ на содержаніе 337 р. 43 коп. Игуменія. Монахинь 35, послушницъ 92.

Протоіерей Вл. Гусевскій, Описаніе Осташковскаго Златоускаго мѣстнаго монастыря, Тверь 1900, стр. 3 новоп. + 73; Забравскій, т. II, № 811, стр. 140; Строевъ, столб. 451—452; Любимовскій, стр. 30; Вѣдомость, стр. 106—107.

Осташковскій уѣздъ.

936. Волговерховская женская община въ селѣ Волговерховѣ, при истокѣ рѣки Волги. Основана по опредѣленію Св. Синода отъ 28 февр. — 17 марта 1907 г. въ качествѣ общины, приписной къ Вышневолоцкому Казанскому монастырю; по опредѣленію Св. Синода отъ 2—23 мая того же 1907 г. сдѣлана самостоятельной.

Церк. Вѣд. 1907, № 13 в 22.

Старицкій уѣздъ.

937. Старицкій Маріинскій общежительный женскій монастырь, въ 6 в. отъ у. г. Старицы и отъ станціи Ржево-Вяземской жел. дороги „Старица“. Основанъ подъ именемъ общины въ 1877 году Маріей Николаевною Шишмаревой (монахиней Марією); въ 1900 году переименованъ въ монастырь.

Храмовъ два: 1) соборный во имя Св. Троицы (съ 1891 г.) съ придѣлами во имя св. Маріи Магдалины и въ честь Рождества Б. М., и 2) домовый во имя св. великомученика Пантелеимона (съ 1879 г.). Крестные ходы внутри обители совершаются во всѣ храмовые праздники (особенно 27 іюля). Церковно-приходская школа. Игуменія. Монахинь и рясофорныхъ послушницъ 25, послушницъ 125.

Рев. созд. (1901 г.); Забравскій, т. I, № 286, стр. 179; Любимовскій, стр. 30; Вѣдомость, стр. 106—107.

Городъ Торжокъ.

938. Новоторжскій Воскресенскій 2-го кл. не-общежительный женскій монастырь, въ самомъ городѣ, на лѣвомъ берегу р. Тверцы.

Основанъ въ XVI ст. и въ 1584 г. управлялся игуменіей Евфросиніей. Въ соборномъ храмѣ Воскресенія, построенномъ въ 1796 г., замѣчательна древняго письма икона Воскресенія Хр., пожалованная м — рю царицей-инокинею Марею Ивановною, во время проѣзда ея въ Москву по случаю принятія Михаиломъ Ѳеодоровичемъ царскаго престола.

При м — рѣ находится училище. М — рѣ владѣеть 60 дес. земли и получаетъ изъ казны 403 р. 72 коп. Игуменія. Монахинь и послушницъ 260.

Звѣрскій, т. II, № 739, стр. 104; Строевъ, столб. 456; Любимскій, стр. 30; Вѣдомость, стр. 106—107.

59.

Терская область.

Владикавказская и Моздокская епархія.

(Областной и епархіальный городъ Владикавказъ.)

Монастырей мужскихъ 3, женскихъ 3, всего 6.

Монашествующихъ мужчинъ 35, женщинъ 301, всего 336.

МУЖСКІЕ:

Городъ Владикавказъ.

939. Архіерейскій домъ въ самомъ городѣ (станція Владикавказской жел. дороги). Церковь крестовая во имя св. кн. Владиміра. Іеромонахъ 1.

Городъ Кизляръ.

940. Крестовоздвиженскій нештатный общезитительный мужской монастырь въ самомъ городѣ. Основанъ въ 1736 году стараніемъ грузинскаго игумена Даніила. Школа для мальчиковъ (съ 1884 г.). М — рѣ владѣеть 2676 дес. земли. Архимандритъ. Монаховъ 13, послушниковъ 20.

Ф. Х. фонъ-Вольфрамъ, Братскій очеркъ Кизлярскаго Крестовоздвиженскаго монастыря, 6 стр.; Звѣрскій, т. II, № 894, стр. 192; Любимскій, стр. 35; Прав. Бог. Энцикл., т. III, Спб, 1902, столб. 561; Вѣдомость, стр. 6—7.

Пятигорскій округъ.

941. Второ-Афонскій въ Кавказѣ Успенскій общежительный мужской монастырь на юго-западномъ склонѣ Бештау, близъ города Пятигорска. Учрежденъ по опредѣленію Св. Синода отъ 27 октября—3 ноября 1904 года. Храмъ одинъ—Успенскій (освященъ 15 авг. 1905 г.). М—рь владѣеть 20 дес. земли.

Церк. Вѣд. 1904, № 48; Моск. Вѣд. 1905, № 239 (отъ 1 сент.).

ЖЕНСКІЕ:

Городъ Владикавказъ.

942. Владикавказскій Покровскій нештатный общежительный женскій монастырь въ самомъ городѣ, въ 1 в. отъ станціи „Владикавказъ“ Владикавказской жел. дор. Основанъ въ 1893 г. Евдокіей Θεодоровной Лозенко, въ монашествѣ Евпраксіей, и вдовою священника Θεодосіей Ивановной Кубанской подъ видомъ женской общины, которая была открыта въ 1894 г.: переименована въ монастырь въ 1898 г.

Храмъ одинъ въ честь Покрова Пр. Богородицы (построенъ въ 1893 г.). Церковно-приходская школа на 30 дѣвочекъ (съ 1897 г.). Живописная школа для послушницъ. Больница на 12 кроватей. Игум., схи-монахиня 1, монахинь 16, послушницъ 96.

Рев. свѣд. (1901 г.); свящ. І. Поповъ, Владикавказскій Покровскій женскій монастырь, Владикавказъ 1898, стр. 1—49; Прав. Бог. Энцикл., т. III, столб. 562—563; Вѣдомость, стр. 6—7.

Моздокскій округъ.

943. Георгіевскій нештатный общежительный женскій монастырь, при р. Куръ, въ 70 в. отъ г. Моздока.

Основанъ въ 1885 г. за неимѣніемъ въ епархіи женскихъ м—рей, въ память войны 1877 г. отставн.

подполковникомъ А. Ласточкинымъ, пожертвовавшимъ для этой цѣли участокъ земли въ 332 дес. съ 2 домами, службами и хозяйствен. принадлежностями и 1000 рубл. Первыми инокинями м—ря были тѣ сестры, которыя служили раненымъ подъ Карсомъ и Эрзерумомъ; при учрежденіи были открыты больница и школа. Игуменія. Монахинь 36, послушницъ 150.

Звѣрскій, т. I, № 155, стр. 129; Прав. Бог. Энцикл., т. III, столб. 561—562; Вѣдомость, стр. 6—7.

Нальчикскій округъ.

944. Серафимовская женская община. Учреждена по опредѣленію Св. Синода отъ 30 декабря 1906—10 января 1907 года на земельномъ участкѣ въ размѣрѣ 40 десятинъ, пожертвованномъ дочерью штабсъ-ротмистра Екатериной Алексѣевной Хомяковой. Храмъ во имя Св.Троицы (построенъ въ 1902 году). Приютъ для сиротъ, больница съ амбулаторіей.

Церк. Вѣд. 1907, № 4.

60.

Тифлисская губ. Карталинская и Кахетинская епархія (Грузинскій экзархатъ).

(Губернскій и епархіальный городъ Тифлисъ.)

Монастырей мужскихъ 16, женскихъ 3, всего 19.

Монашествующихъ мужчинъ 163, женщинъ 178, всего 341.

МУЖСКІЕ:

Городъ Тифлисъ.

945. Тифлиссвій Спасо-Преображенскій, I класса, необщежительный мужской монастырь, въ самомъ городѣ (станція Закавказской жел. дороги). Устроенъ въ 1822 году при дворцовой церкви во имя св. Ираклія и Даріи (построена въ 1799 году). Владѣеть 108 дес. земли и получаетъ изъ казны 2090 руб. Архимандритъ. Монаховъ 6, послушникъ 1.

Зѣтривскій, т. I, № 290, стр. 211; Любимецкій, стр. 35; Прав. Бог. Энцикл., т. IV, СПб. 1903, столб. 749; Вѣдомость, стр. 124—125.

946. Экзаршескій домъ въ самомъ городѣ. Владѣть 197 дес. земли.

Любимецкій, стр. 35.

Тифлисскій уѣздъ.

947. Давидо-Гареджійскій 1-го класса общежительный мужской монастырь, называемый прежде лаврой, между рѣками Курюю и Іорюю, въ 60 вер. отъ г. Тифлиса, въ Гареджійскихъ горахъ.

Основанъ въ VI в. однимъ изъ 13-ти сирійскихъ или каппадокійскихъ отцевъ-просвѣтителей Грузіи, препод. Давидомъ, по мѣсту его подвиговъ названымъ Гареджійскимъ; первоначально преп. Давидъ вмѣстѣ съ своимъ родственникомъ и учителемъ преп. Іоанномъ Зедазнійскимъ, во главѣ съ которымъ указанные отцы пришли въ Грузію, подвизались на Зедазнійской горѣ, въ 8 верст. отъ столицы Грузіи Мцхета, откуда ученики преп. Іоанна Зедазнійскаго разошлись по разнымъ мѣстамъ Иверіи, въ числѣ ихъ и препод. Давидъ ушелъ и поселился въ г. Тифлисъ; нѣсколько времени спустя преп. Давидъ ушелъ изъ Тифлиса и поселился въ Гареджійскихъ горахъ, гдѣ съ подвижникомъ св. Лукіаномъ и основалъ обитель; преп. Давидомъ и его учениками были высѣчены пещеры для храмовъ и келлій; въ настоящее время храмовъ и келлій, выдолбленныхъ руками иноковъ, насчитывается до 5.000; они составляютъ нѣсколько скитовъ и пустынь. Лавра подверглась сильному опустошенію въ 1616—1617 г., наканунѣ Пасхи, когда, по приказанію шаха персидскаго Аббаса I, всѣ иноки пустыни, собравшіеся въ соборномъ храмѣ для празднованія, числомъ до 6000, были мученически перебиты, а имущество мон — ря разграблено; память

св мучен , убиен въ Иверіи, празднуется въ 2 день Свѣтлой недѣли, въ 1851 и 1857 г мон—рь и принадлежашце къ нему скиты и обители опустошены лезгинами, убившими много иноковъ, въ мон—рь принять уставъ палестинскихъ мон—рей.

Храмовъ три 1) соборный во имя Воскресенія Христова, устроенный еще въ VI в, 2) такъ называемый „Моцамети“—мученический, построенный при ц Теймуразѣ I (1605—1663 г) въ честь убитыхъ въ 1617 г мучениковъ, и 3) во имя Преображенія Господня, возобновленъ въ 1811 г Въ этомъ храмѣ покоятся мощи преп Давида въ серебряной ракъ, сдѣланной настоятелемъ мон—ря св Иларіономъ (†882 г въ Эссалии), память преп Давида—въ четвергъ на седьмой недѣлѣ послѣ Пасхи и 7 мая; возлѣ раки, на возвышенности—могила св Лукіана, сподвижника препод Давида Въ храмѣ въ честь мучениковъ, убиенн въ 1617 г, въ пещерѣ, въ каменной ракъ, устроенной по повелѣнію царя Теймураза I, хранятся остатки этихъ мучениковъ

Въ мон—рь хранится камень, принесенный преп. Давидомъ изъ Іерусалима, въ особомъ хранилищѣ въ соборномъ храмѣ и вынимается для поклоненія въ праздникъ св Давида

М—рь владѣеть 4840 дес земли и получаетъ изъ казны 1275 руб М—ремъ управляетъ викарный епископъ Горійскій Монаховъ 18, послушниковъ 8

Е(пископъ) К(иріонъ), Повѣствованіе о чудодѣйственномъ благодѣтельномъ камнѣ Давидо-Гареджіѣской пустыни, Тифлисъ 1899, стр 1—15, е(пископъ) К(иріонъ), Давидъ Гареджели и его лавра, Тифлисъ 1901, стр 2+41, Любимецкій, стр 35, Прав Бог Энцикл, т IV, столб 746—747, Вѣдомость, стр 124—125

948. **Іоанно-Крестительская** 3 класса необщезительная мужская пустынь, въ 30 в отъ губ г. Тифлиса Владѣеть 3475 дес. земли и получаетъ изъ казны 1275 руб Пустыню управляетъ викарный епископъ Горійскій Монаховъ 8, послушниковъ 8

Любинецкій, стр 35, Прав Бог Энцикл, т IV, столб 747, Вѣдомость, стр 124—125

949. Кобенскій Успенскій нештатный общежительный мужской монастырь близъ посада Коджоры. Учрежденъ по опредѣленію Св Синода отъ 24 октября—3 ноября 1903 г за № 5168

Церъ Вѣд 1903, № 46

950. Марткобскій св. Антонія нештатный мужской монастырь, причисленный къ экзаршескому дому, въ 25 в отъ губ г Тифлиса Владѣеть 135 дес. земли Монаховъ 2, послушникъ 1

Любинецкій, стр 35, Прав Бог Энцикл, т IV, столб 748, Вѣдомость, стр 124—125

951. Шю-Мгвимскій нештатный необщежительный мужской монастырь, въ ущельѣ, въ 10 в къ востоку отъ селенія Мцхета, въ 40 в отъ Тифлиса.

Основанъ въ VI вѣкѣ св Шю, однимъ изъ 13-ти сирийскихъ отцевъ, просвѣтившихъ Грузію христианствомъ, съ 1822 по 1887 былъ пустынью, приписной къ тифлисскому Спасо-Преображенскому м—рю, съ 1887 г. сдѣланъ самостоятельнымъ

Храмовъ два 1) Успенскій, 2) во имя св. Іоанна Крестителя Въ храмѣ во имя св Іоанна Крестителя погребенъ основатель м—ря, св Шю Владѣеть 170 дес земли и содержится на проценты съ капитала въ 21100 руб, пожертвованнаго епископомъ Горійскимъ Александромъ. Управляетъ викарный епископъ Горійскій Монаховъ 9

Звѣривскій, т I. № 578, стр 287, Любинецкій, стр 35, Прав Бог Энцикл., т IV, столб 749—750, Вѣдомость, стр. 124—125

952. Бетанійскій Рождество-Богородичный мужской монастырь, въ 14 в отъ Тифлиса, въ ущельѣ р Веры

По преданію, основанъ въ XII вѣкѣ св царицей Тамарой, во время персидскаго владычества разоренъ,

запустѣль и въ настоящее время возстановляется изъ развалинъ.

Прав. Бог. Энцикл., т. IV, столб. 750.

Ахалцыхскій уѣздъ.

953. Сафарскій Саввинскій нештатный общежительный мужской монастырь, въ 7 в. отъ у. г. Ахалцыха и въ 52 в. отъ станціи Закавказской жел. дороги „Боржомъ“.

Основанъ въ X вѣкѣ ахалцыхскими владѣтельными князьями Атабеговыми; разоренъ мусульманами во время послѣдней (въ 1877—78 г.) войны съ Турціей. Возобновленъ въ 1893 году русскими иноками. Первымъ начальникомъ возобновленнаго монастыря былъ архимандритъ Паисій (1893—1900), извѣстный по своему участию въ экспедиціи въ Абиссинію въ 1888 году.

Храмъ одинъ во имя св. Саввы Освященнаго (5 декабря) съ придѣломъ въ честь Успенія Пр. Богородицы. Архимандритъ, іеромонаховъ 11, іеродіаконовъ 3, монаховъ 18, послушниковъ указныхъ 9.

Рев. свѣд. (1901 г.); Прав. Бог. Энцикл., т. IV, столб. 749; Вѣдомость, стр. 124—125.

954. Вардзійскій Успенскій нештатный общежительный мужской монастырь, въ 55 в. отъ у. г. Ахалцыха. Владѣетъ 30 дес. земли. Игумень. Монаховъ 3, послушниковъ 2.

Пастыръ (Мцхетъ), 1893, № 5—6; Прав. Бог. Энцикл., т. IV, столб. 746; Лубневскій, стр. 36; Вѣдомость, стр. 124—125.

955. Зарзжскій мужской монастырь, въ 30 в. отъ у. г. Ахалцыха, близъ дер. Зарзмы. Основанъ въ XI вѣкѣ, нынѣ возстановленъ изъ развалинъ.

Прав. Бог. Энцикл., т. IV, столб. 750.

Борчалинскій уѣздъ.

956. Ахтальскій Успенскій заштатный необщезительный мужской монастырь, въ 50 в. отъ г. Шулаверъ и въ 90 в. отъ губ. г. Тифлиса. Игумень. Монаховъ 4, послушниковъ 4.

Прав. Бог. Энцикл., т. IV, столб. 746; Вѣдомость, стр. 124—125.

Горійскій уѣздъ.

957. Квабташевскій Успенскій 3 класса (съ 1849 г.) необщезительный мужской монастырь, въ 31 в. отъ у. г. Гори.

Основанъ въ XI вѣкѣ грузинскимъ царемъ Давидомъ III Возобновителемъ; оставался долгое время въ запустѣніи; въ 1849 г., по желанію кн. Тарханова и жителей Карталини, былъ возобновленъ. Владѣеть 4315 дес. земли и получаетъ изъ казны 825 руб. Архимандритъ. Монаховъ 2, послушникъ 1.

Зѣвревскій, т. I, № 245, стр. 163; Любавецкій, стр. 35; Прав. Бог. Энцикл., т. IV, столб. 747; Вѣдомость, стр. 124—125.

Душетскій уѣздъ.

958. Іоанно-Зедазнійскій нештатный необщезительный мужской монастырь, въ 42 в. отъ у. г. Душета и въ 30 в. отъ губ. г. Тифлиса. Содержится на проценты съ капитала 10000 руб., пожертвованнаго епископомъ горійскимъ Александромъ. Игумень. Монаховъ 3, послушниковъ 2.

Прав. Бог. Энцикл., т. IV, столб. 747; Вѣдомость, стр. 124—125.

Сигнахскій уѣздъ.

959. Хирскій Стефановскій 3 класса необщезительный мужской монастырь, въ 8 в. отъ у. г. Сиг-

наха. Владѣеть 8 дес. земли и получаетъ изъ казны 825 руб. Архимандритъ. Монаховъ 4, послушниковъ 2.

Лубавецкій, стр. 35; Права Бог. Энцикл., т. IV, столб. 749; Відомость, стр. 124—125.

Телавскій уѣздъ.

960. Шуаитинскій Рождество-Богородицкій 2 класса общежительный мужской монастырь, въ 7 в. отъ у. г. Телава, надъ полотномъ Гомборскаго шоссе. М—рь владѣеть 823 дес. земли и получаетъ изъ казны 1210 руб. М—ремъ управляетъ епископъ алавердскій, викарій грузинскаго экзархата. Монаховъ 11, послушниковъ 10. Къ нему приписанъ Алавердскій Георгіевскій соборъ въ 15 в. отъ Телава, основанный въ 557 году. Монаховъ 2, послушниковъ 4.

Лубавецкій, стр. 35; Права Бог. Энцикл., т. IV, столб. 750; Відомость, стр. 124—125.

ЖЕНСКІЕ:

Тифлиссскій уѣздъ.

961. Мамкодскій Георгіевскій общежительный женскій монастырь, близъ деревни Мамкоды. Учрежденъ въ 1900 г. въ видѣ общины, приписанной къ Бодбійскому женскому м—рю; по опредѣленію Св. Синода отъ 27 іюня—11 іюля 1903 г., сдѣланъ самостоятельнымъ.

Церк. Вѣд. 1903, № 31.

Душетскій уѣздъ.

962. Мцхетскій Самтаврскій св. Нины 1 класса общежительный женскій монастырь, при впаденіи р. Арагвы въ р. Куру, при селѣ Мцхетѣ, въ 24 в. отъ у. г. Душета и въ 20 в. отъ Тифлиса.

Основанъ въ 1847 году по ходатайству экзарха Грузіи. Владѣеть 10 дес. земли и получаетъ изъ казны 250 руб.

Храмовъ два: 1) въ честь Преображенія Господня, съ придѣломъ во имя св. архангела Михаила; 2) во



Мцхетоніѣ Самтаврскіа монастырь.

имя св. Нины, просвѣтительницы Грузіи. Игуменія. Монахинь 9, послушницъ 17

Зѣвраскій, т. I, № 418, стр. 222; Любавецкій, стр. 35; Прав. Бог. Энцикл., т. IV, столб. 748; Вѣдомость, стр. 126—127.

Сигнахскій уѣздъ.

963. Бодбійскій св. Нины 1 класса (съ 1900 г.), общежительный женскій монастырь, въ мѣстечкѣ Бодби, въ 2 в. отъ у. г. Сигнаха. Первоначально былъ мужскимъ и былъ основанъ въ IV в. грузинскимъ царемъ Мирианомъ; въ XV вѣкѣ разрушенъ. Послѣднее время былъ приписанъ къ Хирскому-Стефановскому м—рю. Въ 1889 г., по опредѣленію Св. Синода, при соборномъ храмѣ усыпальницѣ св. Нины учрежденъ женскій м—рь. Кромѣ древняго храма, въ м—рѣ имѣется новый, заложенный въ 1897 г. и освященный 13 янв. 1901 г.,—во имя св. Николая Чудотворца. Второклассная женская школа съ пансіономъ. Живописная мастерская. Больница. Страннопріимный домъ. Недалеко отъ м—ря школа, среди сектантскаго населенія. Подворье въ г. Тифлисъ у Верійскаго спуска на участкѣ, пожертвованномъ г. Коргановымъ (строится храмъ-часовня). Владѣеть 4 дес. земли и получаетъ изъ казны 2857 р. 7 к. Игуменія. Монахинь 17, послушницъ 133.

Заѣрицкій, т. I, № 78, стр. 101; Любвицкий, стр. 35; Прав. Бог. Энцикл., т. IV, столб. 745—746; Историческій Вѣстникъ 1887, май, стр. 496—497; Церк. Вѣд. 1901, № 4; Вѣдомость, стр. 126—127.

61.

ТОБОЛЬСКАЯ ГУБЕРНІЯ.

(Губернскій городъ Тобольскъ.)

I.

Тобольская и Сибирская епаркія.

(Епархіальный городъ Тобольскъ.)

Монастырей мужскихъ 4, женскихъ 4, всего 8.

Монашествующихъ мужчинъ 83, женщинъ 420, всего 503.

МУЖСКИЕ:

Городъ Тобольскъ.

964. Тобольскій Знаменскій, 2-го кл., необщественный мужской монастырь въ самомъ городѣ, на берегу рѣки Иртыша, при устьѣ р. Абрамовки (Мостовки).

Основанъ въ 1623 г. для иноковъ Успенскаго м—ря, обращеннаго въ женскій и впоследствии упраздненнаго. Въ 1659 и 1677 годахъ м—рь горѣлъ, но скоро былъ возстановляемъ.

Храмовъ два каменныхъ: 1) въ честь Казанской иконы Б. М., а внизу во имя св. Николая Чудотворца (построенъ въ 1767 году); 2) Преображенскій (построенъ въ 1901 году вмѣсто древняго, построеннаго въ 1683 году).

Въ м—рь находится чтимая Казанская икона Божіей Матери, прославившаяся въ 1661 году при архимандритѣ Іосифѣ. Здѣсь погребенъ скончавшійся въ схимѣ въ 1678 г. первый сибирскій митр. Корнилій.

М—рь владѣеть 89 дес. земли и получаетъ изъ казны 1249 руб. 37 коп. Игумень. Монаховъ 7, послушниковъ 12.

Свщ. Дмитрій Матвѣевъ, Историческое описаніе Тобольскаго Знаменскаго монастыря и чудотворнаа Казанскаго икона БМ., находящаяся въ немъ, Тобольскъ 1899, стр. 1—30; Тобольскія Епарх. Вѣдом. 1901, № 12; протоіерей А. Сулоцкий, Описаніе вавболѣе чтимыхъ иконъ, находящихся въ Тобольской епархіи, СПб. 1864, стр. 88—96; В. Долгоруковъ, Путеводитель по всей Сибири и азиатскимъ владѣніямъ Россіи, Томскъ 1904, 156; Заѣрицкій, т. II, № 809, стр. 139 — 140; Строевъ, столб. 320 — 321; Любинецкій, стр. 37; Вѣдомость, стр. 108—109.

965. Архіерейскій домъ въ самомъ городѣ, въ Кремль. Близъ него стоитъ небольшая часовня, въ которой висѣлъ ссыльный угличскій колоколъ, наказанный по приказанію Бориса Годунова плетми и съ отсѣченнымъ ухомъ отосланный въ Сибирь; въ 1893 г. онъ былъ возвращенъ въ Угличъ. Владѣеть 452 дес. земли.

В. Долгоруковъ, стр. 156; Любинецкій, стр. 87.

Тобольскій округъ.

966. Абалакскій Знаменскій 2 класса (съ 1902 года) общежительный мужской монастырь, на правомъ берегу р. Иртыша, при селеніи Абалакъ, въ 26 в. отъ губ. г. Тобольска. Учрежденъ въ 1785 г. архіепископомъ тобольскимъ Варлаамомъ, который перевелъ сюда изъ с. Невьянскаго, Пермской губ., Богоявленскій мужской м—рь, принадлежавшій въ то время Тобольской епархіи и существовавшій съ 1621 г.

Храмовъ два: 1) лѣтній—во имя Св. Троицы (построенъ въ 1885—1887 гг.), 2) зимній—въ честь иконы Б. М. „Знаменіе“ (построенъ въ 1691 г., перестроенъ въ 1761 г. и вновь освященъ, по обновленіи, въ 1855 г.) съ двумя придѣлами: во имя св. Николая Чудотворца (освященъ въ 1854 г.) и—во имя преп. Маріи Египетской (освященъ въ 1876 г.).

Въ соборномъ храмѣ хранится чудотворная абалацкая икона Б. М. „Знаменіе“, написанная въ 1637 г. протодіакономъ тобольскаго Софійскаго собора, по случаю явленія Б. М. благочестивой вдовѣ Маріи, жившей въ селеніи Абалакъ. Эта икона 8 іюля переносится съ крестнымъ ходомъ въ г. Тобольскъ въ память чудеснаго избавленія отъ угрожавшихъ неурожаемъ непрерывныхъ дождей въ 1665 г. Монастырская школа для дѣтей инородцевъ (остяковъ, самоѣдовъ и татаръ), съ обученіемъ ремесламъ: столярному, токарному, слесарному, портняжному и сапожному, мережному вязанію и дѣланію кирпичей.

М—ръ владѣетъ 461 дес. земли и получаетъ изъ казны 697 руб. 53 коп. Игумень. Монаховъ 12, послушниковъ 32.

Свщ. А. Сулоцкий, Сказаніе объ иконѣ Божіей Матери, именуемой Абалацкою, изд. 2, М. 1864, стр. 1—20; И. К. Голубевъ, Абалацкій Знаменскій третьеклассный мужской монастырь, СПб. 1892, стр. 1—13; прот. А. Сулоцкий, стр. 29—69; В. Долгоруковъ, стр. 158; Заѣрицскій, т. 1, № 2, стр. 70—71; Лобавецкій, стр. 37; Вѣдомость, стр. 108—109.

Городъ Тюмень.

967. Тюменскій Троицкій 3-го кл. необщительный мужской монастырь, въ самомъ городѣ, на возвышенности праваго берега р. Туры.

Основанъ въ 1616 г. подъ именемъ Преображенскаго пришедшимъ изъ Казани инокомъ Нифонтомъ. Онъ особенно понравился митроп. тобольскому Филовею Лещинскому, который въ 1711 г. принялъ здѣсь схиму подъ именемъ Феодора, отказавшись отъ паствы. Въ его время былъ построенъ храмъ Св. Троицы, и съ того времени монастырь сталъ называться Троицкимъ. Схимонахъ Феодоръ (Лещинскій) скончался здѣсь 31 мая 1727 г. и погребенъ у западн. дверей Троицкаго собора; жители питаютъ особое

благоговѣніе къ усопшему и совершаютъ надъ могилою панихиды.

М—рь владѣеть 401 дес. земли и получаетъ изъ казны 668 р. 88 к. Игумень. Монаховъ 9, послушниковъ 8.

В. Долгоруковъ, стр. 151; Заѣрянскій, т. II, № 1276, стр. 374; Строевъ, столб. 321—322; Любимецкій, стр. 38; Вѣдомость, стр. 108—109.

ЖЕНСКІЕ:

Тобольскій округъ.

968. Іоанно - Введенскій Междугорный, 2-го класса (съ 1907 года), общежительный женскій монастырь, при р. Аталыкъ, впадающей въ р. Иртышъ, въ 10 в. отъ губ. г. Тобольска, по дорогѣ въ Иркутскъ, при с. Ивановскомъ. Основанъ въ 1653 г. архіепископомъ тобольскимъ Симеономъ и былъ первоначально мужскимъ; въ 1864 г. обращенъ въ женскій.

Храмовъ четыре: 1) во имя св. Іоанна Предтечи (построенъ въ 1814 г.); 2) въ честь Введенія во храмъ Пресвятой Богородицы (построенъ въ 1829 г., возобновленъ и освященъ въ 1853 г.); 3) во имя Св. Троицы (построенъ въ 1892 г.); 4) соборный, 3-престольный, заложенъ въ 1891 году. Въ м — рѣ находятся три иконы: 1) древняя св. Николая Чудотворца, писанная въ 1645 г. архіепископомъ Герасимомъ, 2) мѣсточтимая Б. М. „Почаевская“ (прославилась въ 1848 г.), 3) Б. М. „Неопалимая Купина“, выписанная съ Аѳона усердіемъ игуменіи Миропіи въ 1885 г. Эта икона 4 сентября въ крестномъ ходѣ обносится вокругъ м—ря; крестные ходы изъ м—ря въ Тобольскъ совершаются: 26 іюня, 5, 8 и 25 іюля. Церковно-приходская школа. Живописная мастерская. Производство восковыхъ свѣчей, которыя, по распоряженію общепархіального съѣзда духовенства отъ

11 декабря 1887 г., предписано обязательно покупать во всѣ церкви Тобольской епархіи.

М—рь владѣеть 2399 дес. земли и получаетъ изъ казны 532 р. 60 к.

Пріютъ на 10 престарѣлыхъ женщинъ.

Игуменія. Схимонахинь 2, монахинь 46, послушницъ 162.

Ран. свѣд. (1901 г.); свѣд. Гранатовъ, Іоанно Введенскій женскій монастырь Тобольской губерніи, Тобольскъ 1889, стр. 1—35; врот. Сулоцкий, стр. 109—117, Заѣрицскій, т. I, № 224, стр. 155; Лубицкій, стр. 37; Церк. Вѣд. 1907, № 3; Вѣдомость, стр. 108—109.

Березовскій округъ.

969. Кондинская Троицкая женская община при селѣ Кодѣ, на прав. бер. р. Оби, въ 800 вер. отъ г. Тобольска, на мысу, образовавшемся у слиянія рч. Кодушки съ Обью; въ настоящее время рч. Кодушка превратилась въ небольшой потокъ.

Основана въ 1657 г. по указу ц. Алексѣя Михайловича и по просьбѣ 14 остяцкихъ волостей, съ миссіонерскою цѣлью распространенія христіанства среди остяковъ и первоначально была мужскимъ монастыремъ; для содержанія м-ря ему была положена „руга и жалованье“, кромѣ того, м — рь пользовался поддержкой со стороны владѣтелей этой мѣстности, остяцкихъ князей Алачеевыхъ, изъ которыхъ нѣкоторые незадолго передъ тѣмъ крестились; въ 1745 г. и 1768 г. м—рь подвергся нападенію бѣглыхъ разбойниковъ и былъ ими разграбленъ; въ 1764 г. м — рь былъ лишенъ всѣхъ земельныхъ угодій, рудниковъ и положенъ въ 3-ьемъ классѣ; для миссіонер. цѣлей при м—рѣ въ 1844 г. открыта школа на 10 мальчиковъ, но въ 1892 г., по указу Св. Синода за № 5830, въ виду упадка м — ря и ослабленія его миссіонер. дѣятельности, м — рь преобразованъ въ женскую общину съ подчиненіемъ Іоанно-Введенскому жен.

м — рю, и сюда переведены монахини изъ Иванов. м—ря.

Храмъ: — соборный во имя Св. Троицы, каменный, заложенъ въ 1731 г., а освященъ въ 1758 г.; придѣловъ два: во имя Казанской Бож. Матери и святителя Николая, освящены въ 1765 г.; построень вмѣсто деревянной церкви, построенной въ 1656 г. крестившимся въ 1602 г. въ Москвѣ княз. Игичеемъ Алачеевымъ, но пришедшей къ этому времени въ ветхость; въ храмѣ образа: Пресв. Троицы, Казанской Бож. Матери и св. Николая древней живописи, всѣ въ ризахъ серебряныхъ, работы XVIII ст.

Изъ числа предметовъ церковной утвари обращаютъ вниманіе: картина „Страшнаго Суда“, написанная на полотнѣ, вкладъ царя Θεодора Алексѣевича; крестъ напрестольный, серебряный, вкладъ цар. Софіи Алексѣевны, Петра и Іоанна Алексѣевичей; кадило серебрян., ихъ же вкладъ; куранты, пожалован. Софіей Алекс. и Петромъ Алексѣвичемъ; крестъ напрестол. серебрян., вкладъ въ 1696 году келейника патріарха Адриана, монаха Митрофана.

М—рь владѣеть: рыболов. пескомъ по р. Оби (38 дес. 1000 к. с.), сѣнокосомъ, заключающимъ удобной земли 420 дес. 952 саж., неудобн. подъ тальникомъ 410 дес. 2000 саж., 39 дес. 2000 с. болотъ; лѣсомъ (150 дес.), 31 дес. 600 кв. с. подъ курьями и протоками, 707 дес. 1250 кв. с. подъ рѣками; имѣеть капитала (до 10000 руб.) и получаетъ изъ казны 1600 р. 47 коп.

При м—рѣ имѣется училище.

Игуменія. Монахинь 8, послушницъ 18.

Протоіерей Петръ Головицъ, Ковдинскій Троицкій монастырь, Тобольскъ 1892, стр. 1 — 28; Звѣрскій, т. II, № 1269, стр. 369 — 370; Строевъ, столб. 324 — 325; Любимецкій, стр. 37; Цоръ. Вѣд. 1905, № 3; Вѣдомость, стр. 108 — 109.

970. Скорбященская женская община при Петропавловской церкви села Обдорска, на правомъ берегу р. Полуя, впадающей въ р. Обь.

Учреждена по опредѣленію Св. Синода отъ 26 июля—21 августа 1907 г. за № 4663.

Церк. Вѣд. 1907, № 37.

Городъ Туринскъ.

971. Туринскій Николаевскій 3-го класса общежительный женскій монастырь, въ верхней части города, на берегу р. Туры.

Основанъ въ 1624 г. архіеп. Кипріаномъ, который приказалъ іеромонаху Макарію отдѣлить изъ Покровскаго женскаго монастыря проживавшихъ тамъ иноковъ. Въ 1764 г. онъ оставленъ за штатомъ и по бѣдности предназначенъ къ упраздненію, но въ 1822 г., по желанію нѣсколькихъ женщинъ, обезпечившихъ монастырь въ матеріальномъ отношеніи, и по старанію старца Зосимы, опредѣлившаго сюда своихъ сестеръ, обращенъ въ женскій монастырь 3-го класса.

М—рь владѣетъ 1664 дес. земли и получаетъ изъ казны 18 руб. 33 коп. Игуменія. Монахинь 31, послушницъ 150.

Звѣривскій, т. 1, № 314, стр. 188—189; Строевъ, столб. 325; Любищенскій, стр. 38; В. Долгоруковъ, стр. 280; Вѣдомость, стр. 108—109.

II.

Омская и Семипалатинская епархія.

(Епархіальный городъ Омскъ.)

Монастырь мужской 1.

Монашествующихъ мужчинъ?

МУЖСКОЙ:

Тюкалинскій округъ.

972. Покровскій общежительный мужской монастырь, на Лейбинскомъ участкѣ, въ 15 в. отъ го-

рода Омска. Учрежденъ по опредѣленію Св. Синода
отъ 27 марта—4 іюля—21 іюля 1903 года.

Церк. Вѣд. 1903, № 33.

62.

Томская губернія.

Томская и Барнаульская епархія.

(Губернскія и епархіальный городъ Томскъ.)

Монастырей мужскихъ 4, женскихъ 4, всего 8,

Монашествующихъ мужчинъ 27, женщинъ 501, всего 528.

МУЖСКИЕ:

Городъ Томскъ.

973. Томскій Богородице-Алексѣевскій 3 класса
(съ 1764 года) необщежительный мужской монастырь
въ самомъ городѣ (станція Сибирской жел. дороги),
на „Юрточной“ горѣ, при р. Ушайкѣ.



Богородице-Алексѣевскій монастырь.

Время основанія съ точностью неизвѣстно (но
во всякомъ случаѣ не ранѣе начала XVII вѣка, такъ
какъ самъ городъ основанъ лишь въ 1604 году); су-
ществовалъ уже, какъ извѣстно по монастырскимъ
актамъ, въ 1634 году при устьѣ р. Киргизки, впадаю-
щей въ р. Томь, на правомъ берегу, въ 8 верстахъ
отъ Томска и назывался Усть-Киргизскимъ. Въ 1656—
1662 годахъ перенесенъ на теперешнее мѣсто по слу-

чаю частыхъ набѣговъ киргизъ и калмыковъ; въ это время упоминается строитель Ефремъ. Въ 1835 году, при архимандритѣ Іоанникіѣ м — рь былъ окруженъ каменной стѣной (длиною 357 саж., высоту 1½ саж.) съ 3 воротами и 4 башнями, выстроенной на сборныя деньги.

Храмъ одинъ каменный въ честь Казанской иконы Б. М. (освященъ въ 1789 году) съ двумя придѣлами: во имя св. Флора и Лавра и во имя св. Алексія человека Божія (освящены въ 1779 году). Въ м — рѣ имѣется деревянное рѣзное распятіе (высотю 3 арш. 14 верш., шириною 1 арш. 19 верш.), писанное въ Кузнецкѣ въ 1662 году по заказу строителя Исаи. На кладбищѣ погребенъ старецъ Феодоръ Кузмичъ († 20 января 1864 г.). 9 мая въ м — рѣ приносится икона св. Николая чудотворца изъ села Семилужнаго (въ 30 в. отъ Томска), 21 мая — икона БМ. Одигитрія изъ села Богородскаго (въ 60 верстахъ на р. Оби) и 27 мая — икона Спасителя (изъ села Спасскаго). 30 марта 1877 г. на прежнемъ мѣстѣ м — ря, на такъ называемой „Архимандритской заимкѣ“ освященъ деревянный Покровскій храмъ.

М — рь имѣеть 3 дес. 143 саж. подъ усадьбой, владееть 1112 дес. земли (преимущественно лѣса) и получаетъ изъ казны 668 р. 58 к.

Игумень. Монаховъ 8, послушниковъ 11.

Рев. свѣд. (1903 г.); Д. Н. Бѣльцовъ, Старинные монастыри Томскаго края, Томскъ 1898, стр. 1—163; В. Долгоруковъ, стр. 170—171; Загадочный старецъ Феодоръ Кузмичъ, скончавшійся въ Томскѣ 20 января 1864 года, М. 1898, стр. 1 — 22; Е. Монаховъ, Кто онъ, — сказаніе о загадочномъ сибирскомъ старцѣ Феодорѣ Кузмичѣ, М. 1906, стр. 1—71; Велачковъ, вып. VI; Зѣринскій, т. II, № 610 стр. 53; Строевъ, столб. 322; Любимецкій стр. 38; Вѣдомость, стр. 108—109.

974. Архіерейскій дошъ въ самомъ городѣ. Владееть 122 дес. земли.

Любимецкій, стр. 38.

Городъ Бійскъ.

975. Архіерейскій домъ въ самомъ городѣ. Здѣсь имѣеть мѣстопребываніе викарій Томской епархіи, епископъ Бійскій.

В. Долгоруковъ, стр. 106.

Бійскій округъ.

976. Благовѣщенскій Чулышманскій 2 класса общежительный миссіонерскій мужской монастырь, въ юго-вост. части Бійскаго округа, при р. Чулышманѣ, впадающей въ Телецкое озеро, въ 6 вер. отъ Чулышманскаго стана Алтайской духовной миссіи, въ 230 в. отъ г. Бійска.

Учрежденъ въ 1879 г. съ миссіонерскою цѣлью.

Владѣеть 3000 дес. земли. Архимандритъ. Монаховъ 3, послушниковъ 3.

Зѣврисскій, т. I, № 574, стр. 286; Лыбинецкій, стр. 38; В. Долгоруковъ, стр. 196—197; Вѣдомость стр. 108—109.

ЖЕНСКІЕ:

Городъ Томскъ.

977. Томскій Іоанно-Предтеченскій Ивнокентіевскій нештатный общежительный (съ 1876 года) женскій монастырь, въ самомъ городѣ.

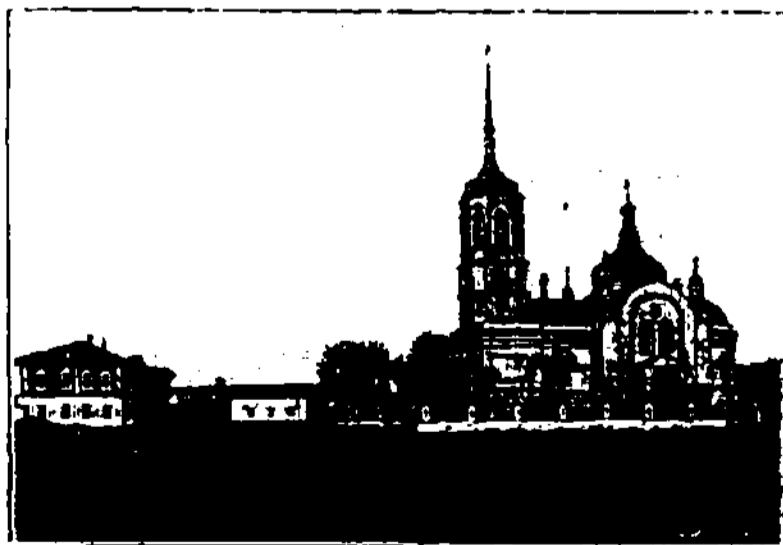

Іоанно-Предтеченскій монастырь.

Учрежденъ въ 1864 г. въ видѣ общины, съ укрѣпленіемъ за нею участковъ земли, пожертвованныхъ

купцомъ Ереневымъ и купеч. женою Хромовою. Въ 1876 году община переименована въ общежительный монастырь. Съ 1875 г. при м — рѣ находится епархіальное женское училище. Игуменія. Монахинь 17, послушницъ 124.

Зѣвляскій, т. I, № 225, стр. 158 — 159; В. Долгоруковъ, стр. 171; Вѣдомость, стр. 108—109.

Барнаульскій округъ.

978. Барнаульскій Казанскій общежительный женскій монастырь въ 2 в. отъ у. г. Барнаула, гдѣ находится пароходная пристань на р. Оби.

Учрежденъ 18 марта 1893 г. подъ именемъ общины; 8 сентября 1900 г. переименованъ въ монастырь. Основательница м — ря жена коллежскаго ассесора Евдокія Ивановна Судовская.

Храмовъ два: 1) домовый во имя св. Иннокентія Иркутскаго, освященъ 5 марта 1895 г.; 2) въ честь Казанской иконы БМ. во имя св. Іоанна Богослова и преп. Евдокии, заложенъ 8 іюля 1899 г. Въ городѣ Барнаулѣ есть подворье м — ря. Церковно-приходская школа на 30 дѣвочекъ съ 1896 г. Больница на 10 кроватей.

Игуменія. Монахинь 2, послушницъ 205.

Рев. свид. (1901 г.); Вѣдомость, стр. 108—109.

Бійскій округъ.

979. Николаевскій Улалинскій нештатный общежительный миссіонерскій женскій монастырь въ 6 верстахъ отъ селенія Улалы, въ 95 вер. отъ г. Бійска, при впаденіи рч. Улалы въ р. Наиму.

Учрежденъ въ 1863 году подъ именемъ женской общины, которая въ 1881 г. переименована въ общежительный миссіонерскій монастырь. При м — рѣ существуютъ училище и больница. М — рь владѣетъ 3413 дес. земли.

Игуменія. Монахинь 7, послушницъ 143.

Зѣрваскій, т. I № 333, стр. 195; Любинецкій, стр. 38; В. Долгоруковъ, стр. 196; Вѣдомость, стр. 108—109.

980. Бійскій Тихвинскій общежительный женскій монастырь близъ г. Бійска.

Основанъ въ 1897 гѣду въ видѣ женской общины, которая въ 1900 году была переименована въ монастырь.

Вѣдомость, стр. 108—109.

63.

Тульская губерніа.

Тульская и Бѣлевская епархіа.

(Губернскій и епархіальный городъ Тула.)

Монастырей мужскихъ 5, женскихъ 7, всего 12.

Монашествующихъ мужчинъ 145, женщинъ 1166, всего 1311.

МУЖСКІЕ:

Городъ Тула.

981. Архіерейскій домъ — бывшій Іоанно-Предтечевъ мужской монастырь—въ самомъ городѣ (станція Московско-Курской и Сызрано-Вяземской жел. дорогъ). Онъ былъ основанъ въ 1552 году; въ 1764 г. положенъ въ 3 классѣ; съ 1799 г. обращенъ въ архіерейскій домъ. Храмъ въ честь Похвалы Богородицы. Владѣеть 64 дес. земли.

Зѣрваскій, т. I, № 223, стр. 157—158; Строевъ, столб. 792; Любинецкій, стр. 31.

Тульскій уѣздъ.

982. Богородичный что въ Щегловѣ нештатный общежительный мужской монастырь, въ 4 вер. отъ гор. Тулы, при архіерейской Щегловской дачѣ.

Основанъ въ 1868 г. по просьбѣ жителей города въ память избавленія Александра II отъ угрожавшей опасности 4 апр. 1866 г. Неизвѣстнымъ благотвори-

телемъ построены 2 храма, колокольня, братскія келлі и ограда, имъ же внесень капиталъ въ 30000 р. на содержаніе м—ря, а купц. Струковымъ пожертвовано 42 дес. земли. При м—рѣ учреждено училище для бѣдныхъ дѣтей гражданъ гор. Тулы съ наименованіемъ его Александровскимъ. М—рь владѣеть всего 101 дес. земли. Архимандритъ. Монаховъ 15, послушниковъ 30.

Завръвскій, т. I, № 64, стр. 93; Любинецкій, стр. 31; Вѣдомость, стр. 110—111.

Городъ Бѣлевъ.

983. Бѣлевскій Спасо-Преображенскій 3-го класса необщежительный мужской монастырь, въ самомъ городѣ.

Полагаютъ, что основанъ въ 1525 г. удѣльнымъ княземъ Бѣлевскимъ, Иваномъ Васильевичемъ, и царь Иванъ Грозный поставилъ въ обязанность игумену м—ря поминать вседневно Бѣлевскихъ князей, а въ день ихъ смерти служить соборне и раздавать милостыню. Каменные постройки воздвигнуты въ 1680—1709 г., во время управленія м—ремъ архим. Іова, изъ рода дворянъ Марковыхъ, скончавшагося въ 1718 г. и погребеннаго въ трапезѣ. Въ 1723 г. къ м—рю были приписаны Введенская Жабынская и Оптиная пустыни. Въ соборномъ храмѣ м—ря сохранился древній образъ св. Іоанна Крестителя. М—рь владѣеть 121 дес. земли. Архимандритъ. Монаховъ 9, послушниковъ 19.

Завръвскій, т. II, № 1170, стр. 331; Строевъ, столб. 790—791; Любинецкій, стр. 31; Вѣдомость, стр. 110—111.

Бѣлевскій уѣздъ.

984. Бѣлевская Введенская Макарьевская нештатная общежительная мужская пустынь, въ 7 вер.

отъ у. г. Бѣлева (станція Рязанско-Уральской жел. дороги), на прав. берегу р. Оки, при селѣ Жабыни.

Построена по жалованной грамотѣ ц. Θεодора Іоанновича, данной старцу Онуфрію въ 1585 г., на Жабынскомъ городищѣ; обитель жестоко разоряли набѣгами татары въ XVI в. и началѣ XVII в.; въ 1615 г. пустынь подверглась разоренію отъ поляковъ подъ начальствомъ Лисовскаго; возстановителемъ обители явился священноинокъ Макарій; къ концу XVII вѣка обитель опустѣла, но въ 1707 г. съ благословенія митроп. Иларіона Сарскаго и Подонскаго обитель возобновлена; въ 1723 г. пустынь была приписана къ Бѣлев. Спасо-Преображен. м—рю, а въ слѣдующемъ году упразднена; въ 1727 г. снова возстановлена, но оставалась приписною; въ 1764 г. упразднена, и храмъ обращенъ въ приходскую церковь, деревянный же переведенъ въ село Петровское, Одоев. уѣзда; но въ 1776 г. послѣ пожара Шаровскаго м—ря монахи его были переведены въ Жабынскую пустынь; съ этого времени начинается благоустроеніе обители; въ 1779 г. она сгорѣла, но въ томъ же году возобновлена.

Храмовъ пять: 1) соборный во имя Введенія во храмъ Пресв. Богородицы, холодный, построенъ въ 1708 г., а исправленъ о. Сергіемъ; столбы и стѣны расписаны въ 1838 г.; 2) во имя Знаменія Божіей Матери, построенъ въ 1823 г., теплый съ придѣломъ на правой сторонѣ во имя 3 святителей; въ храмъ находится древняя икона Владимірской Бож. Матери, перенесенная изъ Шаровскаго м—ря въ 1776 г.; 3) во имя Рождества св. Іоанна Предтечи, при архіерейскомъ домѣ, вверху; внизу подъ этой церковью 4) во имя Вознесенія Господня; устроены обѣ по мысли жившаго здѣсь на покоѣ преосвященнаго Дамаскина на его собств. средства; 5) во имя препод. Макарія Жабынскаго чудотворца, съ двумя придѣлами: правымъ, во имя св. Николая, и лѣвымъ во имя св. кн. Але-

ксандра Невскаго (освященъ въ 1895 году). Въ этомъ храмѣ между правымъ придѣломъ на возвышеніи подъ деревяннымъ балдахиномъ стоитъ гробница съ изображеніемъ преп. Макарія, подъ которой подъ спудомъ почиваютъ мощи преподобнаго († 22 января 1622 г., чествованіе его возстановлено въ 1888 г.).

Другая святыня м—ря — мѣстночтимая икона Знаменія Пресв. Богородицы, перенесенная въ обитель изъ села Озерска, мѣдная, находится въ Введенскомъ храмѣ.

Въ м—рѣ погребено нѣсколько членовъ рода бароновъ Черкасовыхъ. Въ Введенскомъ храмѣ погребень преосвящен. Дамаскинъ, управлявшій нѣкоторое время м—ремъ († 31 іюля 1855 г.).

При м—рѣ имѣется гостинница. Надъ колодцемъ, гдѣ устроена часовня, находятся двѣ купальни—муж. и женская (вода въ колодцѣ считается цѣлебной).

М—рь владѣетъ землей въ окрестности (25 дес. 980 саж.), въ Черн. уѣздѣ — пахатн. и сѣнокосн. землей (148 дес.); при сельцѣ Липицахъ — 13 дес., въ Бѣлев. у. — 30 дес., при дер. Боровнѣ, мельницей на р. Шиворонѣ, Богородицк. уѣзда, капитала имѣетъ до 17000 р. Игуменъ. Монаховъ 10, послушниковъ 30.

Ряз. губ. (1901 г.); и(рхивавдритъ) Д(еонидъ), Историко-статистическое описаніе Бѣлевской Жабинской Введенской мужской общежительной пустыни, Тула 1865, стр. 2 - 128; Андрей Фирсовъ, Бѣлевская Жабинская пустынь, Тула, 1897, стр. 1 — 60; Заѣринскій, т. I, № 105, стр. 112; Строевъ, столб. 794; Любинецкій, стр. 31; Историческій Вѣстникъ 1888, мартъ, стр. 675 — 685 (статья П. Мартынова: Жабинская Введенская пустынь); Вѣдомость, стр. 110—111.

Новосильскій уѣздъ.

985. Новосильскій Св.-Духовъ, заштатный общежительный (съ 1907 года) мужской монастырь, въ 4 вер. отъ у. г. Новосиля, при сельѣ Задушномъ и р. Зушѣ.

Существовалъ уже въ 1619 г., когда имъ управлялъ строит. Порфирій. Нѣкоторое время онъ былъ загороднымъ домомъ Крутицкихъ архіереевъ. При изданіи штатовъ въ 1764 г. упраздненъ, но, по просьбѣ жителей въ 1767 г., возстановленъ. Въ церкви Сошествія Св. Духа, построенной въ 1770 г., находится древняя мѣстнотимая икона св. Николая чудотворца. М—рь владѣеть 90 дес. земли. Архимандритъ. Монаховъ 14, послушниковъ 14.

Звѣривскій, т. I, № 181, стр. 139; Строевъ, столб. 795—796; Любинецкій, стр. 31; Церв. Вѣд. 1907, № 39; Вѣдомость, стр. 110—111.

ЖЕНСКІЕ:

Городъ Тула.

986. Тульскій Успенскій 3 класса необщежительный женскій монастырь, въ самомъ городѣ, при устьѣ рч. Тулицы.

Основанъ около 1587 г., по указу царя Феодора Іоанновича, данному тульскимъ писцамъ Ив. Алексѣевичу Жеребцову и дьяку Мѣшаеву; подъ мон—рь было отведено Старое городище, что у устья рч. Тулицы; въ 1725 г. изъ Успен. Коломен. м—ря сюда переведены были игуменья Александра и 8 монахинь.

М—рь владѣеть 219 дес. земли и получаетъ изъ казны 337 р. 43 к. Игуменія. Монахинь 40, послушницъ 352.

Звѣривскій, т. II, № 1303, стр. 382—383; Строевъ, столб. 796; Любинецкій, стр. 31; Вѣдомость, стр. 110—111.

Алексинскій уѣздъ.

987. Спасо - Казанская женская община при сельцѣ Дворяниновѣ. Учреждена, по опредѣленію Св. Синода отъ 18—30 марта 1904 года за № 1640, въ имѣніи, жертвуемомъ потомственной дворянкой Надеждой Давыдовой (110 дес. земли).

Храмъ домовый. Школа грамоты для дѣвочекъ.

Церк. Вѣд. 1904, № 16.

Городъ Бѣлевъ.

988. Бѣлевскій Крестовоздвиженскій 3 класса необщежительный женскій монастырь, въ самомъ городѣ, на древнемъ посадѣ, на горѣ, у подошвы которой протекаетъ р. Ока.

Основанъ около 1625 г.; по челобитью старицы Марѣы Палициной, дозволено было ей построить м—ръ съ церковью Воздвиженія Честнаго Креста Господня. Въ XVII ст. обитель поддерживали своими милостями государи. Въ 1764 г. м—ръ былъ упраздненъ, а инокини переведены въ Аѳанасьевскій жен. м—ръ; въ 1768 г. указомъ Св. Синода повелѣно упразднить за ветхостью Аѳанасьевскій м—ръ, а возстановить Бѣлев. Крестовоздвиженскій, а въ 1784 г. къ м—рю былъ присоединенъ Болхов. Рождествен. м—ръ; въ 1801 г. м—ръ выгорѣлъ, но вскорѣ былъ возстановленъ.

Храмъ одинъ каменный соборный во имя Воздвиженія Креста Господня, съ придѣлами: правымъ во имя Тихвинской Б. Матери, лѣвымъ во имя св. Андрея, Христа ради юродиваго, на мѣстѣ придѣла во имя св. Николая; въ притворѣ придѣлъ св. Николая (построенъ въ началѣ XVIII ст.).

Въ м—рѣ находится мѣстнотимая икона Божіей Матери Троеручица.

Къ м—рю принадлежатъ двѣ часовни, находящіяся въ городѣ: Никольская, построенная въ XVIII ст. и Боголюбской Божіей Матери, построенная въ 1839 г., въ которой находится древняя икона Боголюбской Б. Матери, почитаемая гражданами г. Бѣлева.

12 юля совершается крестный ходъ въ честь древней иконы Бож. Матери Троеручицы, а 18 юня—въ честь Боголюб. Бож. Матери въ часовню.

Къ числу особенно замѣчательныхъ церковныхъ вещей относятся: евангеліе печати 1689 года, въ серебряномъ окладѣ, сребропозлащен. потиръ и дискосъ 1713 г., серебряный крестъ съ мощами, кютцы съ мощами, крестъ рѣзной кипарисный съ мощами; въ библиотекѣ замѣчательны только книги, относящіяся къ XVII и XVIII столѣт., а именно: Евангелія 1688 года, Апостоль XVII столѣт., Минеи мѣсяч. 1689 года, Общая Минея, Октоихъ, 2 части, и Евангеліе учительное, печати XVII стол., Трубы словесъ, 1674 г., соч. Лаз. Барановича, архіеп. черниг., и нѣкот. другія.

При м—рѣ имѣются больница и гостинница.

М—ръ владѣеть: землей пахатной 30 дес., въ пустоши Обуховой, мельницей на р. Сеженкѣ (Одоев. уѣзда), рыбной ловлей при мельницѣ на р. Мезгеѣ (Бѣлев. уѣзда), 30 дес. земли близъ сельца Дарогомышки, 90 дес. земли на бер. р. Оки, гдѣ устроены хуторъ, нѣсколькими усадебн. участк. съ строеніями; отъ казны получаетъ 337 р. 43 к. Игуменія. Монахинь 57, послушницъ 370.

(еромонахъ) Д(еонизъ), Историческое описаніе Бѣлевскаго дѣвичьяго Крестовоздвиженскаго третьекласснаго монастыря, СИБ. 1863, стр. 2 + II + 186; ЗаѣрваскійВ, т. I, № 263, стр. 169; Строевъ, столб. 795; Любавецкій, стр. 31; Вѣдомость, стр. 110—111.

Веневскій уѣздъ.

989. Успенско - Иверскій нештатный общежительный женскій монастырь, при сельцѣ Борщевѣ, въ 12 вер. отъ у. г. Венева и въ 17 в. отъ станціи Сызрано-Вяземской ж: д. „Оболенское“.

Основанъ въ 1855 г. мѣстною землевладѣлицей Елизаветой Павловной Хрипковой; учрежденъ въ 1870 г. въ видѣ общины, зависимой отъ Серпуховскаго-Владычняго м—ря; въ 1892 г. община сдѣлана самостоятельной и открыта подъ именемъ „Борщовской, Крестовоздвиженской“; по указу Св. Синода отъ 25 сент. 1898 г., она обращена въ общежительный м—ръ.

Храмовъ два: 1) въ честь Воздвиженія Креста Господня (построенъ въ 1862 г.); 2) въ честь Иверской иконы Б. М. съ придѣлами: во имя св. Ѳеодосія Черниговскаго, во имя св. Пантелеимона и въ честь иконы Б. М. „Скоропослушницы“ (заложенъ въ 1896 г.). Школа грамоты на 30 дѣвочекъ. Игуменія. Монахинь 9, послушницъ 51.

Свящ. Александръ Покровскій, Успенско-Иверскій женскій монастырь, бывшая Воршецкая Крестовоздвиженская община, Тула 1899, стр. 1—9; Вѣдомость, стр. 110—111.

Городъ Кашира.

990. Каширскій Никитскій нештатный общежительный женскій монастырь, въ самомъ городѣ, на правомъ берегу рѣки Оки, въ 2 в. отъ станціи Рязанско-Уральской ж. д. „Кашира“.



Каширскій Никитскій монастырь.

Основанъ въ 1843 г. при кладбищенской Никитской церкви монахиней Ѳомаидою († 17 дек. 1868 г.) подъ именемъ общины, которая утверждена указомъ Св. Синода отъ 13 марта 1862 г.; по указу Св. Синода отъ 18 апрѣля 1884 г., переименована въ м—рь, открытый 8 іюля того же года.

Храмовъ три каменныхъ: 1) во имя св. великомученика Никиты съ 2 придѣлами: правымъ во имя св. великомученика Георгія и лѣвымъ во имя св. пророка Иліи (заложенъ въ 1822 г. и освященъ въ 1855 г.); 2) соборный въ честь Преображенія Господня съ 2 придѣлами: правымъ въ честь Казанской иконы Бож. Мат. и лѣвымъ во имя св. Тихона Задонскаго; 3) подъ колокольней въ честь Преображенія Господня (построенъ въ 1845 г.).

Въ м—рѣ находится древняя мѣстнотимая икона св. великомученика Никиты. Крестные ходы совершаются: 8 іюля вокругъ м—ря и 20 іюля изъ городскихъ церквей въ м—рѣ. Двухклассная церковно-приходская школа на сто дѣвочекъ. Иконописная мастерская. Больница на 6 кроватей и богадѣльня на 5 престарѣлыхъ сестеръ. Гостинница для богомольцевъ. М—рѣ владѣетъ 220 дес. земли. Игуменія. Монахинь 42, послушницъ 165

Рев. свѣд. (1901 г.); О Никитской женской обители въ городѣ Каширѣ, Тульской губ. М. 1869, стр. 1—42; Заѣрваскій, т. I, № 5, стр. 71; Любинецкій, стр. 31; Вѣдомость, стр. 110—111.

Къ нему приписанъ:

991. Предтеченскій женскій скитъ въ 7 в. отъ м—ря, черезъ рѣку Оку, въ мѣстности Киреевская пустынь, Хотунской волости, Серпуховского уѣзда, Московской губерніи, на землѣ, пріобрѣтенной стараніями монахини Ѳомаиды 27 октября 1858 г. (по вводу во владѣніе съ 27 апрѣля 1859 г.).

Въ немъ храмъ во имя св. Іоанна Предтечи. Церковно-приходская школа. Пасѣка. 20 сестеръ.

Крапивенскій уѣздъ.

992. Богородице-Владимірская женская пустынь, при селѣ Липовѣ, въ 30 в. отъ у. г. Крапивны.

Основана въ 1894 г. въ видѣ женской общины, которая по опредѣленію Св. Синода отъ 4 мая 1905 г. обращена въ пустынь.

Храмовъ два: 1) домовый, деревянный — въ честь Воздвиженія Креста Господня; 2) каменный — въ честь Рождества Пресв. Богородицы (освященъ 8 сентября 1900 года). Сестры, кромѣ обычныхъ послушаній, занимаются: тканьемъ ковровъ, золотошвейнымъ мастерствомъ и обработкой полевой земли плугами. Втс-рокласная церковно - приходская женская школа — на 75 дѣвочекъ (сироты обучаются бесплатно, на полномъ монастырскомъ (содержаніи). Начальница — монг-хиня. Сестеръ 55.

Церк. Вѣд. 1900, № 46; 1905, № 20; Вѣдомость, стр. 110—111.

64.

Тургайская область.

Оренбургская и Уральская епархія.

(Областной городъ Кустанай; епархіальный городъ Оренбургъ.)

Монастырь женскій 1.

Монашествующихъ женщинъ 118.

ЖЕНСКІЙ:

Городъ Кустанай (Ново-Николаевскъ).

993. Кустанайскій Иверскій общежительный женскій монастырь, въ самомъ городѣ, въ 285 верст. отъ станціи Самаро-Златоустовской жел. дороги „Челябинскъ“.

Основанъ по указу Св. Синода отъ 25 мая 1894 г. въ видѣ женской общины, которая, по опредѣленію Св. Синода отъ 5—19 февраля 1907 г., обращена въ монастырь.

Въ м—рѣ два деревянныхъ храма: 1) въ имя Св. Троицы (трапезный) и 2) въ честь Иверской иконы Божіей Матери (выстроенный въ 1900 году). Школа грамоты съ 1898 года.

Игуменія. Монахинь 5, послушницъ рясофорныхъ 12, живущихъ на испытаніи 100.

Ряз. свѣд. (1901 г.); Церк. Вѣд. 1907, № 4; Вѣдомость, стр. 70—71.

65.

Уральская область.

Оренбургская и Уральская епархіа.

(Областной городъ Уральскъ; епархіальный городъ Оренбургъ.)

Монастырей мужскихъ 1, женскихъ 1, всего 2.

Монашествующихъ: мужчинъ 24, женщинъ 65, всего 89.

МУЖСКОЙ:

Уральскій уѣздъ.

994. Уральскій Николаевскій единовѣрческій общежительный мужской монастырь, въ 15 верст. отъ Уральска, на Сутягиномъ островѣ.

Основанъ въ 1879 году.

Въ м—рѣ два храма: соборный во имя св. Николая и трапезный тоже во имя св. Николая. Игуменъ. Монаховъ 11, послушниковъ 12.

Зѣвревскій, т. I, № 315, стр. 189; Вѣдомость, стр. 68—69.

ЖЕНСКОЙ:

Уральскій уѣздъ.

995. Уральскій Покровскій единовѣрческій нештатный общежительный женскій монастырь, въ 6 в. отъ Уральска и въ 7 в. отъ Нижне-Уральской станціи Рязанско-Уральской жел. дороги, при р. Чаганѣ.

Основанъ въ 1881 г. подъ именемъ общины судо-годскою купчихой Екатериной Леонтьевной Юрьевой и самарскою купчихой Надеждой Яковлевной Авдѣевой.

Храмъ одинъ въ честь Покрова Пр. Богородицы. Игуменія. Монахинь 5, послушницъ 59.

Ряз. свѣд. (1901 г.); Зѣвревскій, т. I, № 364, стр. 205; Вѣдомость, стр. 70 — 71.

66.

Уфимская губернія.

Уфимская и Мензелинская епархія.

(Губернскій и епархіальный городъ Уфа.)

Монастырей мужскихъ 7, женскихъ 8, всего 15.

Монашествующихъ мужчинъ 76, женщинъ 1233, всего 1309.

МУЖСКІЕ:

Городъ Уфа.

996. Архіерейскій домъ въ самомъ городѣ (станція Самаро - Златоустовской жел. дороги). Владѣтъ 255 дес. земли.

Лубянецкіѳ, стр. 31.

Уфимскій уѣздъ.

997. Уфимскій Успенскій 3 класса (съ 1799 г.) необщежительный мужской монастырь, въ 2½ вер. отъ гор. Уфы, на правомъ берегу рѣки Уфимки, при впаденіи ея въ рѣку Бѣлую. Существовалъ съ первой четверти XVII вѣка въ самомъ городѣ, въ 1764 г. былъ упраздненъ; вновь учрежденъ по указу Св. Синода отъ 1799 г. и 15 августа 1800 г. былъ заложенъ на теперешнемъ мѣстѣ; въ 1880 г. онъ причисленъ къ Уфимскому архіерейскому дому; по указу Св. Синода отъ 18 сентября 1893 года сталъ самостоятельнымъ.

Храмовъ два каменныхъ: 1) въ честь Успенія Б. М. съ двумя придѣлами въ честь Рождества Христова и во имя св. Николая Чудотворца (построенъ въ 1890 г.); 2) во имя св. Митрофана Воронежскаго (построенъ въ 1852 г.). Въ 9-ю пятницу по Пасхѣ совершается празднованіе св. великомученицѣ Параскевѣ съ крестнымъ ходомъ вокругъ м—ря. Подъ папертью Митрофановскаго храма погребенъ Михаилъ, епископъ Оренбургскій и Уфимскій (†19 мая 1858 г.). Гостиница для богомольцевъ (съ 1897 г.). Монастырь вла-

дѣтъ 470 дес. земли и получаетъ изъ казны 668 р. 58 к. Архимандритъ, іеромонаховъ 5, іеродіаконовъ 2, монаховъ 2, послушниковъ 7.

Ряз. свѣд. (1901 г.); іеродіаконъ Діонисій, Уфимскій Успенскій монастырь, Уфа 1898, стр. 1—32; Р. Г. Игнатъевъ, Епископъ Михайла, бывшій Оренбургскій и Уфимскій, изд. 2, М. 1898, стр. 3 : 91; протоіерей В. Еварестовъ, Успенскій мужской монастырь въ г. Уфѣ, Уфа 1900, стр. 3 : 6; Зѣвринскій, т. I, № 537, стр. 274; Стровъ, столб. 981—982; Любимецкій, стр. 31; Вѣдомость, стр. 112—113.

Белебеевскій уѣздъ.

998. Богородицкій Одигитріевскій Чувашскій общежительный мужской монастырь, въ имѣніи доктора Филиппа Стельмаховича, близъ деревни Бугабашъ.

Основанъ по опредѣленію Св. Синода отъ 24 января—27 февраля 1901 г. Игумень.

Церк. Вѣд. 1901, № 9; Вѣдомость, стр. 112—113.

Бирскій уѣздъ.

999. Владимірскій общежительный мужской монастырь въ дачѣ Больше-Сакинской, близъ деревень Старо-Угузевой и Кріушъ.

Основанъ въ 1900 г. подъ именемъ мужской общины Владимірской Божіей Матери; по опредѣленію Св. Синода отъ 4—20 марта 1904 года за № 1279 переименованъ въ монастырь. Игумень.

Церк. Вѣд. 1904, № 15.

1000. Камско-Березовскій Богородицкій мисіонерскій общежительный мужской монастырь, въ 1 в. отъ села Николо-Березовки (почт.-телегр. отд.); паромная пристань на рѣкѣ Камѣ.

Основанъ 19 декабря 1900 г. въ качествѣ Николаевского подворья Успенскаго Уфимскаго монастыря; 18 февраля 1901 года переименованъ въ монастырь.

Храмъ одинъ деревянный во второмъ этажѣ братскаго корпуса, въ честь Казанской иконы Б. М.

(освященъ 14 февраля 1887 года). Въ храмъ копія съ чудотворной иконы св. Николая Чудотворца, находящейся въ селѣ Николо-Березовкѣ. Камско-Березовская двухклассная миссіонерская церковно-приходская школа для приготовленія учителей изъ черемисъ въ черемисскія школы грамоты (открыта 2 октября 1901 г.). Игрмень. Монаховъ 6, послушниковъ 24.

Рев. свѣд. (1902 г.): Церк. Вѣд. 1900, № 52; Вѣдомость, стр. 112—113

Златоустовскій уѣздъ.

1001. Златоустовскій Воскресенскій единовѣрческій 3 класса необщежительный мужской монастырь, въ 58 вер. отъ у. гор. Златоуста, при рч. Уструмѣ.

Основанъ въ 1849 г. въ видахъ противодѣйствія расколу игуменомъ Іоанномъ (въ мѣръ Василій Гордѣевъ), перешедшимъ изъ раскола въ единовѣріе. Министерствомъ Финансовъ подъ м — рь было отведено 110 дес. земли изъ дачъ Кусинскаго завода, въ 42 в. отъ завода и въ 7 в. отъ села Айлина.

М — рь владѣеть 304 дес. земли. Архимандритъ. Монаховъ и послушниковъ 25.

Зѣврянскій, т. 1, № 132, стр. 120; Любавецкій, стр. 31; Русскій Архивъ 1904, № 4; Вѣдомость, стр. 112—113.

Стерлитамакскій уѣздъ.

1002. Алексѣевскій общежительный мужской монастырь, близъ уѣзд. города Стерлитамака, въ вершинѣ рѣкъ Толчеи и Карамамъ. Учрежденъ, по опредѣленію Св. Синода отъ 17—26 февраля 1904 года за № 778, въ имѣніи, жертвуемомъ крестьянами деревни Ново-Григорьевской, Θεодотомъ и Тимоѣемъ Кажавыми (150 дес. земли), и деревни Борисовки (77 дес. земли).

Храмъ одинъ, во имя св. Алексія, челоуѣка Божія.

Церк. Вѣд. 1904, № 16.

ЖЕНСКІЕ:

Городъ Уфа.

1003. Уфимскій Благовѣщенскій 3-го класса общежительный женскій монастырь, по Усольской улицѣ и набережной р. Бѣлой. Подъ именемъ женской общины основанъ въ 1826 г. по благословенію настоятеля Курской Глинской пустыни Филарета; первоначально находилась въ селѣ Бетькахъ Мензелинскаго уѣзда, но, по просьбѣ настоятельницы, въ 1832 г. переведена въ гор. Уфу, послѣ приобрѣтенія у города земли за 4000 руб. Въ 1838 г., по ходатайству игуменьи Филареты, переименована въ м—рь.

Храмовъ два: 1) соборный Благовѣщенскій, 2) во имя св. Александра Невскаго (построенъ въ 1852 году). Въ соборномъ храмѣ находится древняя икона Владимір. Б. Матери. Школа съ 1884 года. М—рь владѣеть 614 дес. земли. Игуменія. Монахинь и послушницъ 422.

Зѣвревскій, т. 1, № 35, стр. 84—85; Любавецкій, стр. 31; Вѣдомость, стр. 112—113.

Уфимскій уѣздъ.

1004. Михаило-Архангельскій общежительный женскій монастырь при деревнѣ Ново-Александровкѣ. Учрежденъ, по опредѣленію Св. Синода отъ 27 февр.—10 марта 1901 года, въ пожертвованномъ уфимской мѣщанкою Екатериною Александровою имѣніи (97 дес.) подъ именемъ женской общины, которая, по опредѣленію Св. Синода отъ 28 апрѣля.—9 мая 1904 года за № 2257, обращена въ монастырь. Земельныя владѣнія монастыря увеличались пожертвованіемъ 79 десятинъ уфимскимъ купцомъ Павломъ Ногаревымъ.

Храмъ одинъ, домовый. Школа. Живописная мастерская. Игуменія, Монахинь и послушницъ 55.

Дерв. Вѣд. 1901, № 11; 1904, № 21; Вѣдомость, стр. 125—129.

Белебеевскій уѣздъ.

1005. Сергіевская женская община при селѣ Крыккаратѣ.

Основана, по опредѣленію Св. Синода отъ 14 января—6 февраля 1906 года на пожертвованной крестьяниномъ Кирилловымъ землѣ.

Церк. Вѣд. 1906, № 8.

1006. Отдѣленіе Сергіевской женской общины при селѣ Каменкѣ.

1007. Бирскій Троицкій нештатный общежительный женскій монастырь, близъ уѣзднаго города Бирска, при рѣкѣ Бѣлой (пароходная пристань въ самомъ городѣ). Основанъ подъ именемъ женской общины въ 1857 году монахиней Виталіей (въ мѣрѣ Акулина Самойлова) и помѣщался въ самомъ городѣ въ двухъ домахъ, пожертвованныхъ купеческимъ сыномъ Тихономъ Ромаднинымъ; въ 1864 году эта община была принята подъ покровительство духовнаго и гражданскаго начальствъ и приписана къ Бирскому Троицкому собору; съ Высочайшаго соизволенія, 7 сентября 1874 года переведена за городъ съ передачей въ ея вѣдѣніе кладбищенской церкви; по Высочайшему повелѣнію 5 августа 1878 года, переименована въ монастырь.

Храмъ—одинъ во имя Св. Троицы съ двумя придѣлами: правымъ въ честь усѣкновенія главы св. Іоанна Предтечи и лѣвымъ въ честь иконы Б. М. „Скоропослушница“. Женская монастырская школа (открыта 17 дек. 1874 г.). Монастырь владѣетъ 92 дес. земли. Игуменія, монахинь 72, послушницъ 200.

Рев. соѣд. (1901 г.); Заѣрнскій, т. I, № 508, стр. 266; Любавецкій, стр. 31; Вѣдомость, стр. 112—113.

Бирскій уѣздъ.

1008. Георгіевскій общежительный женскій монастырь близъ села Усы-Степановки. Учрежденъ, по опредѣленію Св. Синода отъ 1—15 февраля 1902 г. за № 510, въ видѣ женской общины, которая, по опредѣленію Св. Синода отъ 22 декабря 1904—6 января 1905 г., обращена въ монастырь.

Храмъ одинъ во имя св. благовѣрнаго князя Георгія.
Церк. Вѣд. 1902, № 9; 1905, № 5.

Городъ Мензелинскъ.

1009. Мензелинскій Ильинскій нештатный общежительный женскій монастырь въ самомъ городѣ.

Основаніе положено приглашенными протоіереемъ Шильновымъ вдовами и сиротами, поселившимися у кладбищ. церкви прор. Іліи около 1840 г.; образовавшаяся община въ 1855 г. была принята подъ покровительство духовнаго и гражданскаго начальствъ съ укрѣпленіемъ за нею пожертвованныхъ мѣщанками Собиною и Реутовою участковъ земли съ постройками; въ 1860 г. община была обращена въ монастырь. Школа съ 1884 года. М—рь владѣетъ 560 дес. земли. Игуменія. Монахинь и послушницъ 322.

Зѣривскій, т. 1, № 394, стр. 212; Любавецкій, стр. 31; Вѣдомость, стр. 112 — 113.

Стерлитамакскій уѣздъ.

1010. Цокровскій нештатный общежительный женскій монастырь при селѣ Прасковѣинѣ, въ 2 верстахъ отъ Дѣдова (почт. отд.) и въ 100 в. отъ станціи Самаро - Златоустовской жел. дороги „Аксеново“. Основанъ въ 1893 году подъ именемъ общины, обращенъ въ монастырь, по опр. Св. Синода отъ 23 іюня 1898 года, и открытъ 3 сентября 1898 года. Храмъ

одинъ—деревянный во имя св. Николая Чудотворца. Предположено строить храмъ въ честь Покрова Пресв. Богородицы. Церковно-приходская школа.

Игуменія. Монахинь 13, послушницъ 144.

Рев. свѣд (1901 г.); Церк. Вѣд. 1898, № 31; 1901, № 20; Вѣдомость, стр. 112 — 113.

67.

Харьковская губернія.

Харьковская и Ахтырская епархія.

(Губернскія и епархіальный городъ Харьковъ.)

Монастырей мужскихъ 9, женскихъ 6, всего 15.

Монашествующихъ мужчинъ 1033, женщинъ 1021, всего 2054.

МУЖСКІЕ:

Городъ Харьковъ.

1011. Архіерейскій домъ, бывшій Покровскій мужской монастырь, на берегу р. Лопани, въ самомъ городѣ (станція Курско-Харьково-Севастопольской, Харьково-Николаевской и Юго-Восточной жел. дорогъ). Основанъ въ 1726 г. еп. Бѣлгородскимъ Епифаніемъ; съ 1799 г. архіерейскій домъ. Храмъ одинъ каменный, двухъэтажный,—вверху въ честь Покрова БМ., внизу—въ честь Креста Господня (построенъ въ 1689 г.). Въ библиотекѣ имѣются книги XVII столѣтія. Во владѣніи арх. дома находятся 208 дес. земли.

Историко-статистическое описаніе Харьковской епархіи, отд. I, М. 1853, стр. 35—52; Гр. Ив. Кулажнскій, Харьковскій святитель Мелетій Леонтовичъ, Харьковъ 1881, стр. 1—34; Звѣржскій, т. I, № 381, стр. 208—209; Строевъ, столб. 967; Любвицкій, стр. 31.

Харьковскій уѣздъ.

1012. Куряжскій Преображенскій 2 класса общежительный мужской монастырь, въ 8 вер. отъ губ. г. Харькова, по дорогѣ въ Полтаву и Кіевъ, при селѣ Куряжѣ.

Основанъ въ 1663 г. по мысли полковн. Григорія Героевеевича Донца на средства харьковского Слободского полка настоятелемъ Святогорскаго м—ря, старцемъ-архимандритомъ Іоилемъ, который пришелъ сюда съ нѣсколькими святогорцами; мон—рь съ самаго основанія былъ общежительнымъ. Въ 1788 г. мон—рь былъ закрытъ и распоряженіемъ консисторіи назначенъ для покоя монашествующихъ всѣхъ закрытыхъ обителей Бѣлгородской епархіи; въ 1796 г. обитель была возстановлена по ходатайству генер.-губернатора Леванидова съ званіемъ заштатной пустыни; въ 1836 г. указомъ Св. Синода м—рь возведенъ во 2-ой кл.

Храмовъ три каменныхъ: 1) соборный во имя Преображенія Господня, построенъ въ 1762 г. на мѣстѣ деревяннаго, на средства жившаго здѣсь на покой архим. Калязин. м—ря, Варлаама Андріевскаго, возобновленъ при архим. Парѣеніѣ Поповѣ; 2) во имя св. в-муч. Георгія, построенъ въ 1709 г., возобновленъ въ 1759 г.; 3) во имя преп. Онуфрія въ скиту, подъ горою, за мон—ремъ, построенъ въ 1753 г.

Въ м—рѣ находится Озерянская икона Б. М., перенесенная въ 1788 г. изъ закрытой Озерянской обители.

Въ м—рѣ сохранились: панагіаръ серебр. позлащенный, въ серединѣ коронованіе Богоматери, сдѣланный въ 1704 г.; изъ книгъ замѣчательны: Октоихъ, львов. печ. 1639 г., и другія богослужебныя книги печати XVII и XVIII ст.; сочиненіе Петра Могилы „Крестъ Христа Спасителя и cadaго челоѣка“; Огородокъ Маріи Богородицы, соч. Ант. Радивиловскаго 1676 г.; его же „Вѣнецъ Христовъ“ и др. М—рь владѣеть 142 дес. земли. М—ремъ управляетъ викарный епископъ Сумскій. Монаховъ 21, послушниковъ 19.

Ист.-стат. описаніе, стр. 53—80; епископъ Стефанъ, Старо-Харьковская Куряжская обитель и ея Георгіевско-Петропавловскій храмъ, Харьковъ 1904; Забурнскій, т. I, № 270, стр. 172; Строевъ, столб. 968—969 Лубинскій, стр. 31; Вѣдомость, стр. 114—115.

Ахтырскій уѣздъ.

1013. Ахтырскій Свято-Троицкій нештатный общежительный мужской монастырь, на горѣ Ахтыри, при р. Ворсклѣ, въ 4 вер. отъ уѣзд. г. Ахтырки (станція Харьковско-Николаев. жел. дороги), въ 110 вер. отъ губ. г. Харькова.

Основанъ по преданію, занесенному въ лѣтопись мон—ря, въ 1654 г. игуменомъ Іоанникіемъ, съ 40 чел. братіи бѣжавшимъ отъ уніи изъ Лебединскаго мон—ря, находящагося въ Подольск. епархіи, на отведенной ему горѣ Ахтыри, по указу ц. Алексѣя Михайловича; первоначально мон—рь назывался по храму Благовѣщенскимъ; съ построеніемъ каменнаго храма во имя Св. Троицы въ 1724 г. на средства духовника имп. Петра I, протоіерея Благовѣщ. придворнаго собора Тимоѣя Вас. Надаржинскаго, названъ Троицкимъ; до учрежденія штатовъ въ Малорос. губерніи въ 1786 г. мон—рь былъ вполне обстроенъ и имѣлъ до 1547 дес. земли съ разн. угодьями; въ 1787 г. м—рь былъ упраздненъ; Троицкій храмъ обращенъ въ приход. церковь, остальные храмы разобраны, мон—рское и церковн. имущество отобрано и отправлено въ Бѣлгородъ, а братія перешла въ Куряжскій мон—рь; возобновленъ мон—рь, по ходатайству преосвящ. Иннокентія, еп. харьковск., на частныя средства; опредѣленіе Св. Синода на возобновленіе послѣдовало 30 ноября 1842 г., а открытъ 2 іюля 1843 г.

Храмовъ три: 1) соборный во имя Св. Троицы, построенъ въ 1724 г., съ придѣлами во имя Благовѣщенія Пресв. Богородицы и въ честь иконы Бож. Матери „Всѣхъ Скорбящихъ Радости“; 2) во имя препод. Сергія Радонежскаго; 3) во имя Рождества Пресв. Богородицы.

Въ мон—рь находится мѣстночтимая икона Божей Матери „Всѣхъ Скорбящихъ Радости“, ознаме-

нованная многими исцѣленіями; принесена въ монастырь до 1787 г.

Крестный ходъ торжественно совершается съ чуд. Ахтырской иконой Б. М. изъ г. Ахтырки въ мон—ръ въ субботу передъ Троицынымъ днемъ, а въ недѣлю Всѣхъ Святыхъ—обратно въ г. Ахтырку.

Въ ризницѣ мон — ря хранятся цѣнныя вещи XVIII в., вклады частныхъ лицъ.

Въ мон—рѣ подъ храмомъ Св. Троицы погребенъ духовникъ имп. Петра I, протоіер. Тимоѳей Надаржинскій († въ 1729 г., принявъ схиму подъ именемъ Тови). Въ мон—рѣ хранится его портретъ.

При мон—рѣ имѣется церковно-приходская школа, 3 гостинницы для богомольцевъ.

Мон—рѣ имѣетъ 729 дес. земли и получаетъ проценты съ денеж. вкладовъ, изъ которыхъ самый большой—княг. Софіи Алекс. Голицыной, правнучки Надаржинскаго, въ 15000 р.

Архимандритъ. 67 монаховъ. послушниковъ указанныхъ 21 и 53 послушника на испытаніи.

Реп. свѣд. (1901 г.); ист.-стат. описаніе, стр. 143—160; свѣд. Алексѣй Елевиковъ, Архимандритъ Сергій, настоятель Свято-Троицкаго монастыря, Одесса 1888, стр. 1—37; чудесныя исцѣленія предъ иконою Б. М. „Всѣхъ скорбящихъ радости“, что въ Ахтырскомъ Свято-Троицкомъ монастырѣ, вѣд. 6, Одесса 1896, стр. 1—62; Звѣриискій, т. I, № 24, стр. 80; Строевъ, столб. 972—973; Любимецкій, стр. 32; Вѣдомость, стр. 114—115.

1014. Дмитріевскій Ряснянскій, 2 класса, общежительный мужской монастырь, при селѣ Рясномъ, въ 12 в. отъ станціи Курско-Харьково-Севастопольской жел. дороги „Славгородъ“ (почт.-телегр. отд.), въ 20 в. отъ станціи той же жел. дороги „Краснопавловка“ и въ 60 в. отъ у. г. Ахтырки.

Основанъ 14 сентября 1867 года на средства мѣстнаго помѣщика, губ. секр. Константина Дмитріевича Хрущова, пожертвовавшаго усадьбу съ 4434 дес. земли и 100 тысячъ рублей.

Храмовъ 3, придѣловъ 5. Соборъ во имя св. Дмитрія построенъ въ 1881 году. Въ недѣлю Всѣхъ Святыхъ совершается крестный ходъ съ чудотворной иконой изъ села Великагс-Бобрика, Сумскаго у., въ монастырь и 29 іюня — изъ монастыря обратно. Богадѣльня на 20 человѣкъ. Церковно-приходская школа, содержимая на средства монастыря, въ деревнѣ Ново-Дмитріевкѣ, въ 9 в. отъ обители.

Архим. Монаховъ 59, послушниковъ указныхъ 11, а на испытаніи 93.

Рев. свѣд. (1901 г.); Звѣривскій, т. I, № 172, стр. 135—136; Любинецкій, стр. 32; Вѣдомость, стр. 114—115.

Зміевскій уѣздъ.

1015. Высочиновскій Казанскій нештатный общежительный мужской монастырь, въ 3 вер. отъ у. г. Зміева, въ селѣ Высочиновкѣ, при рч. Мжѣ.

Открытъ въ 1886 г. по прссьбѣ помѣщика села Высочиновки, Андр. Θεод. Ковалевскаго, пожертвовавшаго при жизни своей на устройство м—ря 230 дес. и усадьбу и завѣщавшаго послѣ своей смерти 640 дес. и все движимое имущество. Церковь села передана со всѣмъ имуществомъ м — рю, который обязался открыть училище для мальчиковъ. Въ церкви находится мѣстнотимая Казанская икона Б. М., именуемая Высочиновскою; въ 1887 г. разрѣшено эту икону переносить съ крестнымъ ходомъ въ Троицкій Зміевскій соборъ, гдѣ она и остается съ 27 іюня по 7 іюля. Кромѣ того, въ м—рѣ находится мѣстнотимая икона св. Николая, перенесенная сюда изъ упразднен. Николаевскаго Преображ. Казацкаго монастыря. Игумень. Монаховъ 25, послушниковъ 40.

Странникъ 1864, октябрь, стр. 26—31 (о Казанской Высочиновской иконѣ В. М.); Русскій Архивъ 1902, № 4, стр. 740; Звѣривскій, т. I, № 234, стр. 160; Любинецкій, стр. 32; Вѣдомость, стр. 114—115.

1016. Спасовъ мужской скитъ, приписной къ Святогорской Успенской пустыни, близъ станціи Борки Курско-Харьково-Севастопольской жел. дор., въ 20 вер. отъ уѣднаго города Зміева.

Основанъ въ 1889 г. на мѣстѣ крушенія императорскаго поѣзда 17 октября 1888 года, въ память избавленія царской семьи отъ опасности.

Храмъ—одинъ каменный въ честь нерукотворнаго образа Спасителя.

Зырявскій, т. I, № 442, стр. 235—236; Величаевъ, вид. II; Вѣдомость, стр. 144—145.

Изюмскій уѣздъ.

1017. Святогорская Успенская заштатная общежительная мужская пустынь при рѣкѣ Сѣверномъ Донцѣ, въ мѣстности „Святыя горы“, въ полуверстѣ отъ почтоваго отдѣленія, въ 18 вер. отъ станціи Курско-Харьково-Севастопольской жел. дор. „Славянскъ“ (заштатный городъ) и въ 35 вер. отъ уѣднаго города Изюма.

Основана, быть можетъ, въ первой половинѣ XIII столѣтія кіевскими иноками, бѣжавшими послѣ погрома Кіева Батыемъ въ 1240 г.; нѣкоторые считаютъ вѣроятнымъ основаніе ея въ XIV вѣкѣ; упоминается уже въ XVI вѣкѣ; по указаніямъ актовъ, она имѣла въ 1624 г. строителя іеромонаха Симеона; въ 1679 г. была разорена татарами; въ 1737 г. была вторично опустошена ими же; въ 1739 г. пострадала отъ морової язвы; въ 1787 г. упразднена съ обращеніемъ монастырскаго храма въ приходскую церковь. Возстановлена въ 1844 году по просьбѣ мѣстныхъ помѣщиковъ Потемкиныхъ (Александра Михайловича и Татьяны Борисовны), пожертвовавшихъ капиталъ въ 10 тыс. р. и 70 десят. земли.

Храмовъ восемь: 1) соборный въ честь Успенія Б.М. (заложенъ въ 1850 г. и освященъ въ 1868 г.) съ 2 придѣлами: правымъ во имя св. великомученицы

Варвары и св. мученицы Татіаны, и лѣвмъ во имя св. Димитрія Ростовскаго, Митрофана Воронежскаго и Тихона Задонскаго; 2) въ честь Покрова БМ. (построенъ въ 1851 г.) съ придѣломъ во имя св. Филарета Милостиваго (освященъ въ 1855 г.); 3) въ честь Преображенія Господня (построенъ въ 1864 г.); 4) трапезный въ честь Рождества БМ. (построенъ въ 1869 г.); 5) въ мѣловой скалѣ, во имя св. Николая Чудотворца (открытъ въ 1846 г. и возобновленъ въ 1851 г.); 6) пещерный древній во имя св. Анто-

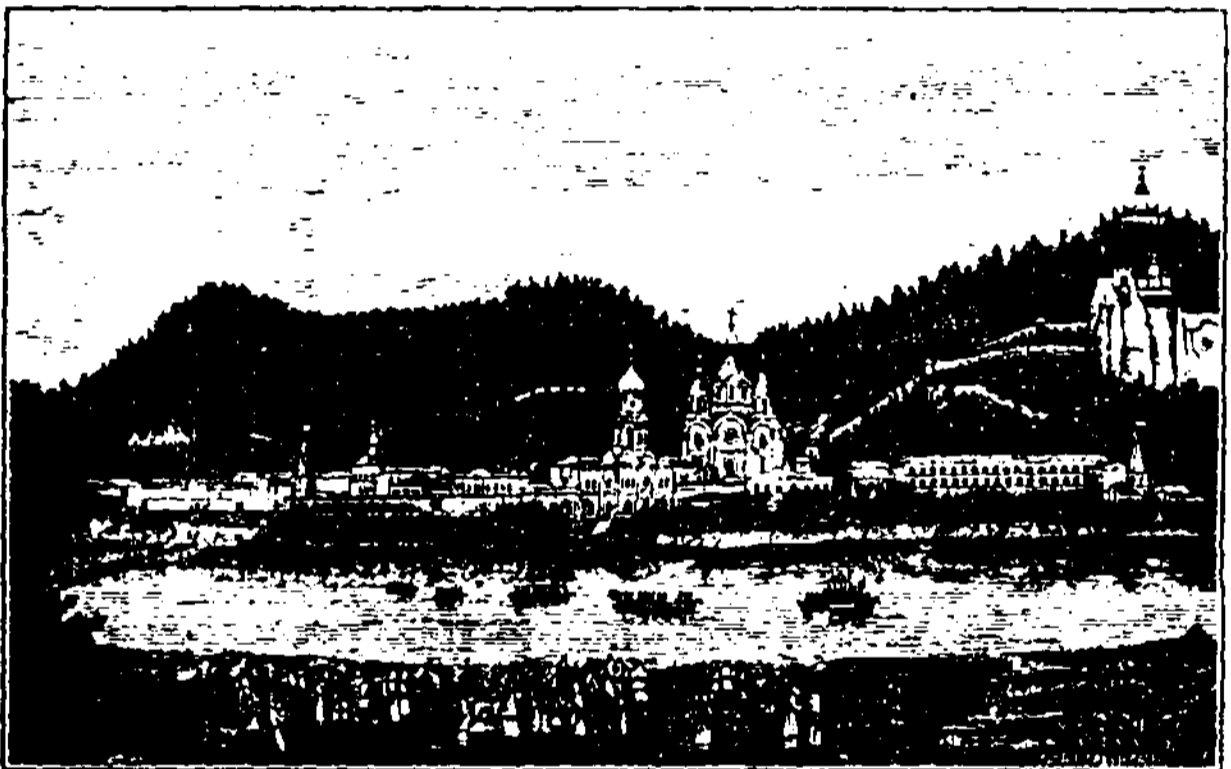

Святогорская Успенская пустынь

нія и Θεодосія Печерскихъ (возобновленъ въ 1846 г.); 7) въ верхнихъ пещерахъ во имя св. Іоанна Предтечи (возобновленъ въ 1851 г.); 8) въ нижнихъ пещерахъ во имя св. Алексія челоуѣка Божія (устроенъ въ 60 годахъ ХІХ столѣтія. Въ соборномъ храмѣ надъ царскими вратами находится древняя икона Успенія БМ., подаренная намѣстникомъ іерусалимскаго патріарха, митрополитомъ Мисаиломъ, послушнику Глинской пустыни Алексѣю Митрофанову (впослѣдствіи первый по возобновленіи Святогорской пустыни настоятель ея — архимандритъ Арсеній). Въ

иконостаѣ Покровскаго храма находится мѣстно-чтимая Святогорская икона БМ.

Въ м—рѣ находится извѣстная съ 1540 г. древняя чудотворная икона св. Николая Чудотворца, которая съ Пасхи до 1-го октября помѣщается въ Успенскомъ соборномъ храмѣ, съ лѣвой стороны отъ средняго престола подъ сѣнью, а съ 1-го октября до Пасхи стоитъ въ Покровскомъ храмѣ, близъ праваго клироса въ отдѣльномъ кіотѣ. Въ пустыни еженедѣльно совершаются соборные акаѳисты: по воскресеньямъ — Спасителю, по средамъ — Успенію БМ., по четвергамъ — св. Николаю чудотворцу, по субботамъ — Благовѣщенію Пресвятой Богородицы. Торжественныя Бсгослуженія совершаются: 15 января въ воспоминаніе возстановленія пустыни и 22 апрѣля — въ память вступленія въ пустынь архимандрита Арсенія и прибывшей съ нимъ братіи изъ Глинской пустыни. 14 августа бываетъ крестный ходъ изъ пустыни на лодкахъ по рѣкѣ Сѣверному Донцу за 2 вер. на урочище Святое, въ скитъ преп. Арсенія. При входѣ въ пещерную церковь св. Алексія челоуѣка Божія погребень архимандритъ Арсеній. Въ м—рѣ имѣются мастерскія: слесарная, столярная, бондарная, колесная, малярная, портняжная и сапожная; кузница, свѣчной заводъ. Лавка для продажи книгъ и иконъ. Гостиница для богомольцевъ съ больницей для монашествующихъ и мрянь, женскимъ пріемнымъ покоемъ и трапезой для странниковъ. Библиотека. Три монастырскія церковно-приходскія школы. Пасѣка съ 600 ульями. Отъ входа въ пещеры на гору, называемую Фаворомъ, гдѣ находится храмъ св. Николая Чудотворца, устроена такъ называемая Кирилло-Меодіевская лѣстница въ 511 ступеней, представляющая украшенную священными изображеніями, крытую галерею съ 16-ю площадками, двумя башнями и 22 переходами.

Во владѣніи пустыни находятся:

1) Храмъ въ честь Знаменія БМ., въ 8 вер. отъ пустыни, при селѣ Маяки, на рѣкѣ Сѣверномъ Донцѣ. Тутъ же водяная мельница с 4 поставахъ, круподерня и сукновальня.

2) Хуторъ, или сельцо Горожовка, въ 50 вер. отъ пустыни (принадлежитъ пустыни съ 1879 г.). Храмъ одинъ въ честь иконы БМ. „Неопалимая Купина“ (построенъ въ 1881 г.). Мельница о 6 поставахъ на рѣкѣ Донцѣ. Пустынь владѣеть 2172 дес. земли.

Архимандритъ, монаховъ 202, послушниковъ 78 и проживающихъ на испытаніи 340.

Ист.-стат. описаніе, стр. 107—112; Обновленіе Святоторжской Успенской общежительной пустыни, Сиб. 1850, стр. 2—11—113; Григорій Вулжинскій, Святоторжская Успенская общежительная пустынь въ Харьковской епархіи, изд. 2, Харьковъ 1884, стр. 2+V+166; то же, изд. 6, Одесса 1893, стр. VII+176; Заѣрискій, т. I, № 421, стр. 223—224; Строевъ, столб. 971—972; Любинецкій, стр. 32; Вѣдомость, стр. 114—115.

При ней:

1018. а) скитъ во имя преп. Арсенія Великаго въ 2 вер. отъ пустыни, на правомъ берегу рѣки Сѣвернаго Донца, въ урочищѣ, называемомъ „Святое мѣсто“. Существовалъ съ давнихъ поръ; вновь устроенъ въ 1859 г. по благословенію архіепископа Харьковскаго Филарета. Храмъ одинъ каменный во имя преп. Арсенія Великаго (освященъ въ 1859 г.); въ скитскомъ храмѣ находится мраморный бѣлый ковчегъ съ частицами мощей преп. Арсенія (о чемъ говоритъ имѣющаяся на ковчегѣ греческая надпись), найденный въ развалинахъ храма близъ Карса, въ Малой Азіи и пожертвованный сюда извѣстнымъ путешественникомъ по святымъ мѣстамъ А. Н. Муравьевымъ. Входъ въ скитъ разрѣшается мірянамъ только въ слѣдующіе дни: на третій день праздника Рождества

Христова, въ пятницу Святой седмицы, 8 мая и 14 августа.

1019. б) **Большичный скитъ** на скатъ горы, на югъ отъ пустыни.

Храмъ—одинъ каменный въ честь Ахтырской иконы Б. М. (освященъ въ 1865 г.). Въ храмъ находится мѣстночтимая Ахтырская икона БМ. При больницѣ имѣется аптека. На паперти погребенъ іеросхимонахъ Іоаннъ, 17 лѣтъ подвизавшійся въ затворѣ († въ 1867 г.); на его могилѣ еженедѣльно служится панихида. Кирпичный заводъ. Вѣтряная мельница. Садъ и виноградникъ.

ЖЕНСКІЕ:

Харьковскій уѣздъ.

1020. **Верхо-Харьковскій Николаевскій 2-го класса** необщежительный женскій монастырь при верховьѣ р. Харькова, въ 35 вер. отъ гор. Харькова, на границѣ Харьковской и Курской епархіи.

Основанъ въ 1845 г. помѣщиками, братьями и сестрой Степановыми, въ ихъ имѣніи Стрѣлчьемъ, по ихъ просьбѣ; настоятельницей м—ря была назначена Емилія, въ мѣрѣ Елизавета Ив. Степанова; мон—рь съ самаго основанія—общежительный.

Храмовъ четыре: 1) соборный во имя св. Николая, бывшая приходская церковь въ имѣніи, построенъ въ 1835 г., возобновленъ въ 1862 г.; 2) въ честь Казанской иконы Б. М. освященъ въ 1852 г., въ верхнемъ этажѣ каменнаго корпуса; 3) въ нижнемъ этажѣ того же зданія, больничный, во имя Собора Архистратига Михаила и прочихъ безплотныхъ силъ, освященъ въ 1852 г.; 4) кладбищенскій, во имя преп. Емиліи, построенъ въ 1864 г.

Въ Казанскомъ храмѣ находится образъ Божіей Матери, извѣстный подъ именемъ „соннаго видѣнія“.

бывшаго строительницѣ м—ря, монахинѣ Емилии, въ день утвержденія м—ря имп. Николаемъ I.

Во время храмовыхъ праздниковъ въ м—рѣ совершаются крестные ходы вокругъ храмовъ, а 9 мая крестный ходъ совершается вокругъ стѣнъ обители.

М—рѣ владѣетъ мельницей, рощею и прудомъ, 1241 дес. земли, садомъ; имѣетъ капиталъ, пожертвованный строителями м—ря. Игуменія. Монахинь 40, послушницъ 175.

Ист.-стат. описаніе, стр. 101—106; свящ. Петръ Будяскій, *Верхо-Харьковскій Николаевскій дѣвичій второклассный общежительный монастырь*, Харьковъ 1876, стр. 1—31; Забѣраевскій, т. I, № 17, стр. 189; Стровъ, столб. 978; Любвицкій, стр. 32; *Вѣдомость*, стр. 114—115.

1021. Хорошевскій Вознесенскій, 2-го кл., общежительный женскій монастырь, въ 14 вер. отъ гор. Харькова, на горѣ, при рѣкѣ Удахъ и селѣ Хорошевѣ.

Когда и кѣмъ основанъ неизвѣстно; впервые упоминается о построеніи м—ря игуменіей Александрой въ XVII ст. на мѣстѣ Хорошева городка, существовавшаго еще въ XII ст. Въ 1744 г. м—рѣ сгорѣлъ; съ 1741 г.—по 1749 г. онъ былъ приписанъ по просьбѣ игум. Аѳанасіи къ Куряжскому м—рю; послѣ пожара м—рѣ былъ возобновленъ къ 1759 г.; въ 1851 г. въ м—рѣ введено общежитіе.

Храмовъ два: 1) въ честь Вознесенія Господня, заложенъ на мѣстѣ прежняго сгорѣвшаго въ 1754 г., и освященъ въ 1759 г.; на хорахъ—придѣлъ въ честь Владимірской иконы Б. М., освященъ въ 1837 г.; 2) во имя св. архистр. Михаила, теплый, трапезный, построенъ въ 1785 г. стараніемъ игуменьи Тавиѣы Сошальской.

Въ м—рѣ находятся: чтимая Владимірская икона Б. М. съ частицами мощей преп. Пимена многостр. и врача Агапита, и Ченстоховская икона Б. М. Въ м—рѣ не сохранилось старинныхъ вещей; какъ достопримѣчательности указываются нѣкоторые священные

предметы: евангелія, иконы, хоругви, кресты, въ богатыхъ серебрян. украшеніяхъ относящіеся преимущественно къ XVIII и XIX ст.; къ XVII стол. относятся: Прологъ 1696 г., псалтирь 1637 г.

При м—рѣ имѣется больница.

М—ръ владѣеть 60 дес. земли въ Корочанск. уѣздѣ, 5 дес. земли и мельницей на р. Разумной, въ Бѣлгород. уѣздѣ, и нѣкоторыми другими угодьями (всего 258 дес.); имѣеть капиталъ, составленный изъ пожертвованій разными лицами на поминовение. Игуменія. Монахинь 43, послушницъ 461.

Ист.-стат. описаніе, стр. 81—100; Заѣрвскій, т. II, № 1342, стр. 339; Строевъ, столб. 970; Любинецкій, стр. 32; Вѣдомость, стр. 114—115.

Ахтырскій уѣздъ.

1022. Казанская женская община при деревнѣ Семеренькахъ. Учреждена въ 1904 году.

Богодуховскій уѣздъ.

1023. Богодуховскій Свято-Троицкій нештатный общежительный женскій монастырь, въ 1 в. отъ у. г. Богодухова и въ 2 в. отъ станціи Харьковско-Николаевской жел. дор. „Богодуховъ“.

Основанъ въ 1889 году въ видѣ женской общины, въ 1893 г. преобразованъ въ монастырь.

Храмъ одинъ домовый (построенъ въ 1889 году); въ настоящее время строится соборный каменный во имя Св. Троицы. Владѣеть 17 дес. земли. Игуменья. Монахинь 9, послушницъ 136.

Ран. свѣд. (1902 г.); Заѣрвскій, т. I, № 498, стр. 262; Любинецкій, стр. 32; Вѣдомость, стр. 114—115.

Купянскій уѣздъ.

1024. Успенско-Серафимовскій нештатный общежительный женскій монастырь въ дер. Оомовкѣ. Въ

1897 г. изъ женскаго единовѣрческаго пріюта обращенъ въ общину, которая, по опредѣленію Св. Синода отъ 10 августа 1904 г., переименована въ монастырь.

Церк. Вѣд. 1899, № 45; 1904, № 34; Вѣдомость, стр. 114—115.

Городъ Старобѣльскъ.

1025. Старобѣльскій Скорбященскій нештатный общежительный женскій монастырь въ самомъ городѣ.

Вмѣсто существовавшей богадѣльни въ 1862 г. учреждена община съ укрѣпленіемъ за нею жертвующаго усадебнаго мѣста съ постройками. Въ 1886 г. община возведена на степень общежительн. м—ря. Владѣеть 183 дес. земли. Игуменія. Монахинь 26, послушницъ 127.

Заѣривскій, т. I, № 432, стр. 232; Любавецкій, стр. 32; Вѣдомость, стр. 114—115.

68

Херсонская губернія.

Херсонская и Одесская епархія.

(Губернскій городъ Херсонъ; епархіальный городъ Одесса.)

Монастырей мужскихъ 4, женскихъ 3, всего 7.

Монашествующихъ мужчинъ 95, женщинъ 377, всего 472.

МУЖСКІЕ:

Херсонскій уѣздъ.

1026. Григоріево-Бизюковъ, 2 класса (съ 1803 г.), необщежительный мужской монастырь при р. Днѣпрѣ, въ 20 в. отъ заштатнаго города Берислава и въ 90 в. отъ губ. гор. Херсона.

Основанъ настоятелемъ Молченской Софроніевой пустыни Θεодосіемъ въ знакъ благодарности за пожертвованія кн. Гр. А. Потемкина, въ 1783 г.; первоначально назывался Ново-Григоріевской Бериславскою пустынею; съ 1792 г. былъ приписанъ къ Софроніевой

пустыни; въ 1803 г. возведенъ на степень 2 класса и сталъ самостоятельнымъ. М—ръ владѣеть 25963 дес. земли. М—ремъ управляетъ епархіальный архіепіскопъ херсонскій. Монаховъ 31, послушниковъ 30.

Зѣвряевскій, т. 1, № 26, стр. 81; Любимецкій, стр. 32; Церк. Вѣд. 1903, № 40; Вѣдомость, стр. 116—117.

Городъ Одесса.

1027. Архіерейскій дошъ въ самомъ городѣ (станція Юго-западныхъ жел. дорогъ и портъ на Черномъ морѣ), на Софлевской улицѣ. Крестовая церковь въ честь Воздвиженія Креста Господня. Имѣеть во владѣніи 455 дес. земли.

Стоаѣтіе Одессы, Одесса 1894, стр. 102; Любимецкій, стр. 32.

Одесскій уѣздъ.

1028. Одесскій Успенскій 2 класса необщезительный мужской монастырь на Большомъ Фонтанѣ, въ 12 в. къ-югу отъ г. Одессы.

Основанъ въ 1824 году (преобразованъ изъ архіерейскаго подворья, существовавшего на пожертвованной дворяниномъ Теушуломъ землѣ).

Храмовъ два: 1) соборный Успенскій, 2) въ честь иконы Б. М. „Живоносный Источникъ“. М—ръ владѣеть 395 дес. земли и получаетъ изъ казны 1191 р. 95 коп. М—ремъ управляетъ викарный епископъ Елисаветградскій. Монаховъ 17, послушниковъ 17.

Зѣвряевскій, т. 1, № 538, стр. 274; П. С—скій, Кончина и погребеніе въ Бозѣ вочинаго преосв. Тихона, епископа Елисаветградскаго, второго викарія Херсонской епархіи, Одесса 1903, стр. 1—24; Любимецкій, стр. 32; Вѣдомость, стр. 116—117.

ЖЕНСКІЕ:

Херсонскій уѣздъ.

1029. Херсонскій Благовѣщенскій 3 класса общежительный женскій монастырь, въ 12 в. отъ губ. гор. Херсона.

Основанъ въ 1866 г. подъ именемъ женской общины, которая въ 1883 г. была переименована въ м—рь. М—рь владѣеть 313 дес. земли. Игуменія. Монахинь 30, послушницъ 135.

Зѣвровскій, т. I, № 36, стр. 85; Любвицкій, стр. 32; Вѣдомость, стр. 116—117.

Городъ Одесса.

1030. Одесскій Михаило-Архангельскій 3 класса общежительный женскій монастырь въ самомъ городѣ, на Новой улицѣ. Учрежденъ въ 1841 году, открытъ въ 1844 году.

Храмъ одинъ во имя св. Михаила архангела. При м—рь съ 1847 г. школа для сиротъ дѣвочекъ духовнаго званія. Съ 1849 г. совершается крестный ходъ 22 августа въ память основанія г. Одессы. М—рь владѣеть 47 дес. земли и получаетъ изъ казны 458 р. 45 коп. Игуменія. Монахинь 57, послушницъ 73.

Зѣвровскій, т. I, № 298, стр. 188; Любвицкій, стр. 32; Вѣдомость, стр. 116—117.

Александрійскій уѣздъ.

1031. Чечелевскій Іованно-Предтеченскій нештатный общежительный женскій монастырь, въ 50 в. отъ у. г. Александріи, въ Душенкевической волости, въ 200 в. отъ Херсона.

Основанъ въ 1870 г. подполковникомъ Ив. Ив. Чечелемъ († 1885 г.) въ его имѣніи, селѣ Чечелевкѣ, въ видѣ женскаго скита, открытъ въ 1874 году и приписанъ въ 1881 году къ Херсонскому Благовѣщенскому женскому м—рю; по опредѣленію Св. Синода отъ 8—17 января 1899 года, обращенъ въ самостоятельную женскую общину, которая, по опредѣленію Св. Синода отъ 28 іюля—4 августа 1904 года, переименована въ монастырь.

Храмовъ два каменныхъ: 1) домовый Предтеченскій (освященъ въ 1874 г.); 2) соборный въ честь

Тихвинской иконы Б. М. Школа для дѣвочекъ. Гостинница для богомольцевъ. М—рь владѣеть 145 дес. земли. Игуменія. Монахинь 3, послушницъ 7 и живущихъ на испытаніи 69.

Зѣвревскій, т. 1, № 570, стр. 285; Любвецкий, стр. 82; Церк. Вѣд. 1899, № 11; 1904, № 34; Вѣдомость, стр. 116—117.

69.

Черниговская губернія. Черниговская и Нѣжинская епархія.

(Губернскія и епарх. гор. Черниговъ.)

Монастырей мужскихъ 10, женскихъ 6, всего 16.
Монашествующихъ 322, женщинъ 659, всего 981.

Городъ Черниговъ.

1032. Черниговскій Елецкій Успенскій 1-го класса необщежительный мужской монастырь въ самомъ городѣ, на Болдиной горѣ, на углу Подмонастырской и Тихой улицъ.

Основанъ въ XI в. княземъ Святославомъ Ярославичемъ, построившимъ въ 1060 г. храмъ на этомъ мѣстѣ, въ память явленія на ели иконы Божіей Матери, названной Елецкой; въ благоустроеніи обители принималъ участіе преп. Антоній Печерскій, который въ 1069 г. былъ въ Черниговѣ, удалившись по совѣту Святослава Ярославича, какъ говоритъ лѣтописецъ Несторъ, изъ Кіева „отъ гнѣва князя кiev. Изяслава“; съ самаго существованія мон—рь былъ надѣленъ разными угодьями; въ 1159 г. въ мон—рѣ всѣ зданія, приходившія въ упадокъ, обновлены были кн. Андреемъ Боголюбскимъ, имъ же мон—рь подчиненъ Печерскому мон—рю; вмѣстѣ съ г. Черниговомъ мон—рь былъ сожженъ Батыемъ въ 1240 г. и до 1445 г. былъ въ запустѣніи; въ 1445 г. мон—рь былъ возстановленъ кн. Ив. Можайскимъ, въ вѣдѣніи котораго былъ г. Черниговъ; окончательно обитель была возстановлена

съ переходомъ Чернигова во власть московскихъ князей; во время борьбы поляковъ съ Москвою изъ-за Чернигов. княж. мон—ръ былъ разрушенъ въ 1579 г. польскими войсками Констант. Острожскаго и въ 1611 г. войсками Горностая; послѣ этого мон—ръ запустѣлъ до 1624 г., когда на развалинахъ мон—ря поселились іезуиты и доминиканцы; въ ихъ власти мон — рь находился до 1649 г., когда они были изгнаны Богданомъ Хмельницкимъ; возстановленіе мон—ря начинается съ 1657 г., при архіеп. черниг. Лазарѣ Барановичѣ, при настоятеляхъ Іоанникіѣ Голытовскомъ, архим. Ѳеодосіѣ Углицкомъ и архим. Дмитріѣ, впослѣдствіи ростовск. святителѣ; въ 1718 г. обитель была разрушена пожаромъ; въ 1786 г., съ утвержденіемъ штатовъ въ Малороссіи, обитель была зачислена въ 1-й классъ, а въ 1860 г. приписана къ Черниговскому архіерейскому дому „для поддержанія его средствъ“, въ 1862 году въ зданіе мон—ря переведена Черниговская Духовная Консисторія, а въ 1868 г., съ учрежденіемъ въ Черниговѣ Новгородосѣвер. викаріатства, обитель была ввѣрена управленію Новгородосѣверскихъ викаріевъ.

Храмовъ три каменныхъ: 1) соборный во имя Успенія Пресв. Богородицы, первоначально основанъ въ 1060 г., обновленъ въ XV в. и въ началѣ XVII в., съ придѣлами: правымъ—во имя Собора арханг. Михаила, и на хорахъ во имя св. вкм. Георгія; 2) во имя св. апост. Іакова, пристроенъ къ Успенскому собору въ концѣ XVII в., освященъ въ 1701 г.; здѣсь подъ спудомъ похоронены строители этого храма чернигов. полковн. Яковъ Лизогубъ и его сынъ Евѣимъ Лизогубъ; 3) во имя свв. апост. Петра и Павла, при настоятельскихъ келліяхъ, съ придѣломъ во имя св. Дмитрія Ростовскаго (освященъ въ 1879 году).

Въ соборномъ храмѣ, въ иконостасѣ—чудотворная Елецкая-Черниговская икона Богоматери, списокъ съ той иконы, которая явилась на ели въ 1060 г.;

привезенная въ Черниговъ братьями Козелами въ 1676 г. на ярмарку, и купленная нѣкимъ Констант. Мезопетой, она была принесена въ даръ обители; подлинная же древняя икона была утрачена послѣ разоренія въ 1611 г.

Въ ризницѣ послѣ пожара 1869 г. замѣчательныхъ рѣдкихъ или цѣнныхъ вещей не осталось. Въ Успенскомъ храмѣ, среди стѣнныхъ иконъ — замѣчательный портретъ св. Ѳеодосія Углицкаго; въ домикѣ, находящемся въ саду, гдѣ, по преданію, жили св. Ѳеодосій Углицкій и св. Димитрій Ростовскій въ бытность настоятелями, а теперь помѣщается иконописная школа для приходящихъ, хранятся: Минея за янв. мѣс., печат. въ 1691 г., вкладъ св. Ѳеодосія; евангеліе на слав. яз. львов. печати, изд. 1690 г.; сборникъ „Казаній“ (проповѣдей) архим. Іоанникія Галятовскаго, изд. 1660 г., въ двухъ частяхъ; изъ свящ. предметовъ времени святит. Ѳеодосія: оловянный потиръ, фелонь съ епитрахилью, епископ. жезлъ, гребень изъ рогов. кости.

Подъ храмомъ св. ап. Петра и Павла и архіерейскими покоями находятся „елецкія“ пещеры, по преданію, ископанныя св. Антоніемъ Печерскимъ.

Въ зданіяхъ мон—ря помѣщаются: Черниговская Консисторія съ архивомъ, Черниговское духовн. училище съ домовою церковью во имя свв. Кирилла и Меѳодія, иконописная школа для приходящихъ, открытая въ 1892 году, и страннопріимница. Мон—ръ имѣетъ: водяную мельницу на р. Бѣлоусѣ въ хуторѣ Романовкѣ, три рыбн. озера: Подворное—при селѣ Сорокошечахъ (Остер. уѣз.), при селѣ Онисовѣ (Черн. уѣз.) и „Святое“ съ озерцомъ „Прикаль“—при соснов. рощѣ въ дач. Чернигова; земли, преимущественно сѣнок. 150 дес.; въ г. Черниговѣ—2 дома, 2 огорода и 60 усадебн. участковъ, сдаваемыхъ въ аренду; дохода съ арендн. статей—4000 р.; казен. содержанія получаетъ 1861 р. 3 коп.

Достопамятные настоятели:

Архимандриты: Кирилль (Транквилліонъ) Ставровецкій (въ перв. четверти XVII в.); уніат. архим. Маріанъ Оранскій и Іосифъ Мещеринъ (въ полов. XVII в.); еп. черниг. Зосима Прокониць (въ XVII в.); еп. Лазарь Барановичъ (съ 1657—1669 г.), потомъ архіеп. черниг.; архим. Іоанникій Голятовскій (1669—1688 г.); св. Θεодосій Углицкій (1687—1695 г.), въ 1692 г. — архіеп. черн.; Іоанвъ Максимовичъ (1695—1697), потомъ архіеп. черниг. и митр. сибир.; св. Димитрій (Саввичъ Туптало) 1697—1699 г.), потомъ митр. ростов., авторъ «Четьихъ-Миней» († 28 окт. 1709 г.); Исаакій Васильевичъ (1704—1714 г.); Тимофей Максимовичъ (1727—1749 г.); Іерофей Малицкій (1774—1788 г.), потомъ митр. кіев. † 1799 г.; Христофоръ Сулима (1794—1798 г.), потомъ еп. Θεодос.; Аѳанасій Корчакъ, ректоръ семин. (1799—1812 г.), потомъ еп. пензен.; Θεофилъ Татарскій (1813—1818 г.), потомъ архіеп. екатериносл.; Аѳанасій Соколовъ (1830—1832 г.), потомъ архіеп. казан.; Агапитъ (1833—1834 г.), потомъ еп. томскій.

М—рь владѣеть 223 дес. земли и получаетъ изъ казны 1861 р. 3 коп. Монаховъ 9, послушниковъ 4.

П. М. Добровольскій, Черниговскій Елецкій Успенскій первоклассный монастырь, историческое описаніе, Черниговъ 1900, стр. 3 ином. + II + 149 + 1 ином.; Чудотворная икона Богородицы Елецкая-Черниговская, Черниговъ 1888, стр. 1—12; Зѣрянскій, т. II, № 794, стр. 131—132; Строевъ, столб. 514—516; Любимецкій, стр. 32; Вѣдомость, стр. 118—119.

1033. Архіерейскій домъ, бывшій Троицкій-Ильинскій мужской монастырь, на краю города, при началѣ Старо-Кіевскаго тракта.

Основанъ, вѣроятно, въ XI столѣтіи; съ 1240 г. оставался въ запустѣніи до 1646 года, когда былъ построенъ храмъ во имя св. Іліи, а въ 1679 г. другой—во имя Св. Троицы. Въ это же время была заведена тамъ типографія; въ 1799 г. обращенъ въ архіерейскій домъ. Владѣеть 1989 дес. земли.

Зѣрянскій, т. I, № 214, стр. 154—155; Строевъ, столб. 517—518; Любимецкій, стр. 32.

Черниговскій уѣздъ.

1034. Домницкій Рождество - Богородицкій 2 класса (съ 1811 г.) необщежительный мужской монастырь, въ мѣстности Домницѣ, близъ р. того же имени, въ 9 в. къ югу отъ заштатнаго города Березны, въ 30 в. отъ станціи Либаво-Роменской ж. д. „Мѣна“, въ 35 в. отъ губ. г. Чернигова.

Основанъ въ 1696 г. гетманомъ Иваномъ Мазепою на мѣстѣ явленія иконы Б. М., называемой Домницкою; въ 1786 г. положенъ въ 3 классѣ; къ концу XVIII столѣтія пришелъ въ упадокъ; въ 1800—1807 г. обновленъ графомъ Ильею Андреевичемъ Безбородко.

Храмовъ три каменныхъ: 1) въ честь Рождества Пресвятой Богородицы (построенъ въ 1806 г.) съ двумя придѣлами: во имя св. муч. Иліи Египтянина (память 16 февраля) и во имя св. мучен. Александра пресвитера (память 14 марта), 2) трапезный—во имя св. великомуч. Параскевы; 3) во имя св. апостоловъ Петра и Павла (построенъ въ 1846 г.).

Въ соборномъ храмѣ находится явившаяся въ 1-ой половинѣ XVII в. Домницкая икона Б. М. (празднованіе въ 11-ую пятницу по Пасхѣ, установлено св. Θεодосіемъ Углицкимъ); пень дерева, на которомъ она явилась, оставался цѣлымъ до 1798 г. въ алтарѣ Параскевievской церкви. 9-го сентября совершается крестный ходъ изъ г. Березны въ м—ръ въ память избавленія отъ чумы. въ 1738 и 1771 гг. по молитвѣ предъ Домницкой иконой Б. М. Гостинница для богомольцевъ. Внутри соборнаго храма у западной стѣны погребенъ возобновитель м—ря графъ Илья Андреевичъ Безбородко и сынъ его графъ Андрей Ильичъ († 22 іюля 1814 г.) М—ръ владѣеть 253 дес. земли и получаетъ изъ казны 963 р. 57 коп. Архимандритъ. Монаховъ 17.

Ркл. свѣд. (1901 г.), Домницій Рождество-Богородицкій монастырь, Черниговъ 1895, стр. 1—57; Заѣриаскій, т. I, № 174, стр. 136; Строевъ, столб. 523—524; Любинецкій, стр. 33; Вѣдомость, стр. 118—119.

Глуховскій уѣздъ.

1035. Глуховскій Петропавловскій 2 класса (съ 1786 г.) общежительный мужской монастырь въ 20 в. отъ у. г. Глухова, на правомъ берегу р. Клевеки. Существуетъ съ половины XVII столѣтія. Храмъ одинъ во имя св. Петра и Павла (построенъ въ 1694 г.). М—рь владѣеть 461 дес. земли и получаетъ изъ казны 1249 р. 37 коп. Игумень. Монаховъ 29, послушниковъ 5.

Заѣриаскій, т. II, № 1050, стр. 267—268; Строевъ, столб. 524—525; Любинецкій, стр. 33; Вѣдомость, стр. 118—119.

Козелецкій уѣздъ.

1036. Георгіевскій Козелецкій 3 класса (съ 1786 г.) необщежительный мужской монастырь, въ 5 в. къ югу-востоку отъ у. г. Козельца, при р. Острѣ, въ 20 в. отъ станціи Московско-Кіево-Воронежской жел. дороги „Бобровицы“ и въ 23 в. отъ г. Остра (по Деснѣ). Основанъ въ 1654 году иноками упраздненнаго въ 1786 году Троицкаго Козелецкаго м—ря Симеономъ, Савватиємъ и Іоилемъ Пучковскимъ, купившими для пустыннаго житія землю у Татьяны Войнилихи.

Храмовъ два: 1) во имя св. Георгія Побѣдоносца (построенъ въ 1756 г.); 2) Троицкій (постр. въ 1855 г.). Въ Георгіевскомъ храмѣ хранятся частицы мощей св. муч. Трифона и св. великомученицы Марины и находится мѣсточтимая икона св. Георгія. Кромѣ престольныхъ праздниковъ, въ м—рѣ празднуется 27 іюля. Школа грамоты. М—рь владѣеть 293 дес. земли и получаетъ изъ казны 711 руб. 72 коп. Архимандритъ. Монаховъ 11, послушниковъ 8.

Ряз. свѣд. (1901 г.); Козелецкій Георгіевскій третьеклассный мужскій монастырь, Черниговъ 1861, стр. 1—36; Зѣрянскій, т. II, № 759, стр. 116; Строевъ, столб. 527—529; Любинецкій, стр. 33; Вѣдомость, стр. 118—119.

Конотопскій уѣздъ.

1037. Батуринскій Николаевскій 3 класса (съ 1786 г.), необщежительный мужской монастырь, въ 30 в. къ сѣверу отъ у. г. Конотопа и въ 7 в. къ сѣв.-зап. отъ мѣстечка Батурина, при р. Сеймѣ. М—рь состоитъ изъ двухъ отдѣловъ: ветхаго и новаго. Ветхій основанъ въ XV вѣкѣ, но былъ разоренъ татарами и литовцами и не возобновлялся. Новый м—рь основанъ вблизи отъ ветхаго въ XVI вѣкѣ. Храмъ соборный во имя св. Николая Чудотворца. М—рь владѣеть 348 дес. земли и получаетъ изъ казны 711 р. 72 коп. Игумень. Монаховъ 10, послушниковъ 5.

Зѣрянскій, т. II, № 900, стр. 194—195; Строевъ, столб. 526—527; Киевская Старина 1898, июль, стр. 85—86; Любинецкій, стр. 33; Вѣдомость, стр. 118—119.

Кролевецкій уѣздъ.

1038. Рыхловскій Пустынно-Николаевскій, заштатный (съ 1786 г.), общежительный мужской монастырь, среди овраговъ, заросшихъ густымъ лѣсомъ, въ 12 в. отъ почт. станціи „Авдѣевки“, Соניцкаго уѣзда, и отъ заштатнаго города Коропа, въ 30 в. отъ ст. Кіево-Воронежской ж. д. „Алтыновка“, въ 10 в. отъ пристани „Оболовье“ и въ 40 в. отъ пристани „Макошино“ на р. Деснѣ и отъ у. г. Кролевца.

Основанъ на мѣстѣ явленія иконы св. Николая Чудотворца въ 1666 г. гетманомъ Даніиломъ и братомъ его Василюемъ Хмельницкими; въ 1743 г. изъ деревяннаго перестроенъ въ каменный ктиторами м—ря бригадирами: Феодоромъ Ивановичемъ Каченовскимъ и Петромъ Лазаревичемъ Чижевскимъ; въ

1754 г. истребленъ пожаромъ и вскорѣ возобновленъ тѣми же ктиторами.

Храмовъ четыре каменныхъ: 1) во имя св. Николая Чудотворца, съ двумя придѣлами—во имя св. великомуч. Варвары и во имя свв. Захаріи и Елисаветы (построенъ въ 1743 г., возобновленъ и освященъ въ 1760 г.); 2) надъ св. вратами — во имя св. Іоанна Предтечи (построенъ въ 1767 г. на средства гетмана Ивана Самойловича); 3) въ честь Рождества Христова, съ двумя придѣлами—въ честь Введенія во храмъ Пресв. Богородицы и во имя св. Θεодора Стратилата (построенъ въ 1749 г. и возобновленъ въ 1817 г.); 4) во имя св. Николая Чудотворца — на западномъ углу ограды (построенъ въ 1650 г.). Престолъ этой церкви утверждень на пнѣ того дерева, на которомъ явилась икона св. Николая Чудотворца. Въ соборномъ храмѣ хранится чудотворная икона св. Николая Чудотворца, явившаяся въ 1620 г. Подъ Рождественскимъ храмомъ погребенъ обновитель м—ря Θεодоръ Каченовскій. Въ соборномъ храмѣ на престолѣ находится литая серебряная, поражающая художественнымъ изяществомъ, дарохранительница, вѣсомъ въ 5 пуд. Она сооружена, какъ видно изъ чеканной латинской надписи, въ 1749 г. на средства Θεодора Каченовскаго. Серебряно-вызолоченная риза и окладъ на чудотворной иконѣ св. Николая устроены, какъ явствуетъ изъ надписи, на средства „Его царскаго пресвѣтлаго Величества Войскъ Запорожскихъ Полковника Миргородскаго Даніила Апостола“. Гостинница для богомольцевъ. Противъ м—ря, съ сѣверо-восточной стороны, за оврагомъ находится скитъ съ двумя келліями. Монастырь владѣетъ 971 дес. земли. Игумень. Монаховъ 52, послушниковъ 100.

Ряз. свѣд. (1901 г.); Пустынно-Рыдловскій Николаевскій общежительный монастырь, Черниговъ 1862, стр. 3+66; Краткое историческое описаніе Рыдловской пустыни, изд. 3, Одесса 1891, стр. 1—83; Пустынно-Рыдловскій Николаевскій общежительный монастырь, историческій очеркъ, Одесса 1902, стр. 1—64;

Историческія Вѣстникъ 1902, сентябрь, стр. 819—829 (статья Н. Степаненко: „Тахіи уговоръ“); Зѣтрискій, т. II, № 1136, стр. 301; Строевъ, столб. 512; Величковъ, змв. IV; Любинецкій, стр. 33; Вѣдомость, стр. 118—119.

Городъ Новгородъ-Сѣверскъ.

1039. Спасо-Преображенскій, 1 класса (съ 1797 г.), необщежительный мужской монастырь, въ самомъ городѣ, на берегу р. Десны (сообщеніе по Моск.-Кіево-Воронежской жел. дорогѣ и по р. Деснѣ).

Основанъ въ 1033 году кн. Мстиславомъ Владиміровичемъ Тмутараканскимъ. Въ 1618 году имъ завладѣли поляки. Въ 1657 году, по присоединеніи Малороссіи къ Московскому государству, архіепископъ черниговскій Лазарь Барановичъ избралъ его своей резиденціей. Съ сентября 1699 по февраль 1701 года здѣсь былъ архимандритомъ св. Димитрій Ростовскій.

Храмовъ четыре: 1) соборный, Спасо-Преображенскій, выстроенъ въ 1791 году архитекторомъ Гваренги на казенныя суммы, съ 2 придѣлами: въ честь Успенія Б. М. и во имя св. Димитрія Ростовскаго; 2) домовый во имя св. пророка Іліи, съ придѣломъ во имя св. великомученика Георгія Побѣдоносца; 3) древнѣйшій по времени постройки (въ XVII в.) во имя св. апостоловъ Петра и Павла; 4) кладбищенскій во имя Св. Троицы. Въ соборномъ храмѣ находится съ 1672 года явленная въ 1301 году Новодворская икона Б. М. (празднованіе 20 декабря). Въ день Св. Духа совершается крестный ходъ изъ Преображенскаго собора въ кладбищенскую церковь съ Новодворскою иконою Б. М. При м—рѣ имѣется одноклассная церковно-приходская школа братства св. Димитрія Ростовскаго на 25—30 мальчиковъ. М—рѣ владѣетъ 510 дес. земли и получаетъ изъ казны 1861 р, 3 коп. Архимандритъ. Монаховъ 13, послушниковъ 25.

Ран. свѣд. (1901 г.); Зѣтрискій, т. I, № 457, стр. 242—243; Строевъ, столб. 519—520; Любинецкій, стр. 33; Вѣдомость, стр. 118—119.

Новозыбковскій уѣздъ.

1040. Климовскій Покровскій единовѣрческій 1 класса, необщежительный мужской монастырь, въ 20 в. отъ у. г. Новозыбкова, въ 2 в. отъ посада Митьковка, при р. Дожогалкѣ. Въ 1847 г. изъ раскольничьяго м—ря обращенъ въ единовѣрческій; въ 1848 г. возведенъ на степень 1 класса. М—рь владѣеть 262 дес. земли и получаетъ изъ казны 2475 р. Игумень. Монаховъ 10, послушниковъ 1.

Зѣвринскій, т. I, № 378, стр. 208; Любинецкій, стр. 33; Вѣдомость, стр. 118—119.

Городъ Нѣжинъ.

1041. Нѣжинскій Благовѣщенскій, Богородичный Назаретъ именуемый, 2 класса (съ 1786 г.) необщежительный мужской монастырь, въ самомъ городѣ.

Основанъ въ 1716 году при церкви, заложенной въ 1702 г., на средства митрополита Рязанскаго и мѣстоблюстителя патриаршаго престола Стефана Яворскаго, подъ наблюденіемъ брата его, нѣжинскаго протопопа Павла Яворскаго.

Храмъ одинъ въ честь Благовѣщенія Б. М. При м—рѣ съ 1884 г. открыто братство Б. М. „Всѣхъ Скорбящихъ Радости“. Къ м—рю приписана Нѣжинская братская греческая церковь во имя св. Михаила архангела. М—рь владѣеть 179 дес. земли и получаетъ изъ казны 1249 р. 37 к. Архимандритъ. Монаховъ 11, послушниковъ 4.

Изъ Черновъ, Краткая исторія построеніа Нѣжинскаго Благовѣщенскаго монастыря, называемаго Богородичскимъ Назаретомъ, М. 1815, стр. 1—85; Нѣжинскій Благовѣщенскій монастырь, называемый—Назаретъ Пресвятыя Богородицы, М. 1843; Зѣвринскій, т. II, № 637, стр. 67—68; Островъ, столб. 521—523; Любинецкій, стр. 33; Вѣдомость, стр. 118—119.

ЖЕНСКІЕ:

Глуховскій уѣздъ.

1042. Гамалѣевскій Рождество-Богородичный, 3 класса, общежительный женскій монастырь, въ 28 в. отъ у. г. Глухова и въ 6 в. отъ Шостенскаго порохового завода, на берегу р. Шостки.

Основанъ въ 1702 году гетманомъ Иваномъ Скоропадскимъ и его женою Настасіей Марковной и былъ первоначально женскимъ: съ 1733 г., когда по просьбѣ основательницы сюда были переведены иноки Мутинскаго Златоустовскаго монастыря, основаннаго гетманомъ Скоропадскимъ, сталъ мужскимъ; въ 1786 г. былъ положенъ въ 2 классъ; съ 1827 года, когда сюда были переведены инокини изъ Керботовскаго Новомлинскаго монастыря, сталъ опять женскимъ.

Храмъ—одинъ соборный въ честь Рождества Пр. Богородицы. Въ храмѣ находится мѣстнотимая Іерусалимская икона Б. М. и портретъ гетмана Скоропадскаго во весь ростъ. М—ръ владѣетъ 148 дес. земли. Игуменія. Монахинь 36, послушницъ 74.

Зѣвревскій, т. 1, № 151, стр. 127—128; Строевъ, столб. 530—531; Лыбицкій, стр. 33; Вѣдомость, стр. 118—119.

Мглинскій уѣздъ.

1043. Разрытовскій Троицко-Покровскій общежительный женскій монастырь при селѣ Разрытомъ, въ 15 в. отъ у. г. Мглина.

Основанъ, по опредѣленію Св. Синода отъ 5—19 Іюля 1900 года, вдовой генераль-адъютанта вице-адмирала, княгиней Александрой Васильевной Голицыной, пожертвовавшей капиталъ въ 50000 руб., въ ея имѣніи (1000 дес. разнородной съ лѣсомъ земли и 9 дес. 430 кв. саж. усадебной земли) и открытъ 1 октября 1900 года подъ именемъ женской общины, кторая.

по опредѣленію Св. Синода отъ 21—28 апрѣля 1904 года за № 2116, обращена въ монастырь.

Храмъ—одинъ каменный трехпрестольный. Игуменья, монахинь и послушницъ 80.

Церк. Вѣд. 1901, № 21; Вѣдомость, стр. 120—121.

Новозыбковскій уѣздъ.

1044. Каменскій Успенскій 3 класса общежительный женскій монастырь на правомъ берегу р. Снова, при хуторѣ Каменскомъ, въ 60 в. отъ у. г. Новозыбкова.

Основанъ въ 1681 г. старцемъ Іоною Болховскимъ на средства гетмана Ивана Мазепы и первоначально былъ мужскимъ; въ 1764 г. упраздненъ; въ 1786 г. обращенъ въ женскій и въ него переведены инокини Успенскаго Печеницкаго м—ря съ оставленіемъ за нимъ 3 класса. М—рь владѣеть 107 дес. земли и получаетъ изъ казны 380 р. 27 коп. Игуменія. Монахинь 37, послушницъ 58.

Звѣрскій, т. I, № 243, стр. 162; Строевъ, столб. 532—533; Лубицкій, стр. 33; Вѣдомость, стр. 118—119.

1045. Малино-Островскій Рождество-Богородицкій единовѣрческій 2 класса общежительный женскій монастырь, на лѣвомъ берегу р. Ипути, на остр., именуемомъ Малиновымъ, въ 17 в. отъ у. г. Новозыбкова, въ 2 вер. отъ посада Тимошкинъ-Перевозъ, въ 7 в. отъ посада Злынки (почт. станція), и въ 4 в. отъ станціи Полѣсскихъ ж. дорогъ „Злынка“.

Основанъ около 1768 года раскольниковъ, мѣщаниномъ п. Злынки, Савиномъ Памфиловымъ; указомъ Св. Синода въ 1842 году сталъ единовѣрческимъ и былъ мужскимъ общежительнымъ до 1865 года, когда обращенъ въ женскій.

Храмовъ два (Рождество-Богородицкій и Преображенскій) съ придѣломъ во имя св. Димитрія Солун-

скаго. М—ръ владѣеть 89 дес. земли. Игуменія. Монахинь 11, послушницъ 67.

Рян. свѣд. (1901 г.); Зѣврисскій, т. I, № 282, стр. 178; Любинецкій, стр. 33; Вѣдомость, стр. 120—121.

Городъ Нѣжинъ.

1046. Нѣжинскій Введенскій, 3 класса (съ 1786 г.), необщежительный женскій монастырь въ предмѣстьѣ гор. Нѣжина Бабичевкѣ.

Основанъ въ XVIII столѣтїи женою стародубскаго полковника Анною Браславскою (существовалъ уже въ 1723 году).

Храмъ въ честь Введенія Пр. Богородицы. Школа (съ 1884 г.). М—ръ владѣеть 211 дес. земли и получаетъ изъ казны 346 р. 27 к. Игуменія. Монахинь 97, послушницъ 158.

Зѣврисскій, т. II, № 702, стр. 90; Строевъ, столб. 532; Любинецкій, стр. 33; Вѣдомость, стр. 118—119

Сосницкій уѣздъ.

1047. Максаковскій Троицкій единовѣрческій, 2 класса необщежительный женскій монастырь, въ 28 в. къ югу отъ у. г. Сосницъ, на возвышенности, не далеко отъ р. Десны, у бывшаго перевоза Максаковского.

Основанъ въ 1642 году Трубчевскими монахами на землѣ давашаго имъ убѣжище кїевского каштеляна Адама Киселя; въ 1764 былъ положенъ въ 3 классѣ; въ 1788 исключенъ изъ штатовъ съ учрежденіемъ въ немъ дома сумасшедшихъ; въ 1803 г. возстановленъ и сдѣланъ мужскимъ единовѣрческимъ; въ 1829 г., когда сюда на мѣсто иноковъ были переведены инокини Никодимовой-Троицкой пустыни, сталъ женскимъ единовѣрческимъ; въ 1843 г. возведенъ на степень 2 класса. Въ монастырѣ сохраняется портретъ основателя Адама Киселя († 1653). М—ръ владѣеть 109 дес.

земли и получаетъ изъ казны 142 р. 83 к. Игуменія.
Монахинь 20, послушницъ 15.

Зѣрвискій, т. I, № 281, стр. 177—178; Строевъ, столб. 529—530; Любимецкій, стр. 33; Вѣдомость, стр. 120—121.

70.

Черноморская губернія.

Сухумская епархія.

(Губернскій городъ Новороссійскъ; епархіальный городъ Сухумъ.)

Монастырей мужскихъ 1.
Монашествующихъ мужчинъ ?

Туапсинскій округъ.

МУЖСКОЙ:

1048. Свято-Троицкій общежительный мужской монастырь близъ посада Туапсе.

Учрежденъ по опредѣленію Св. Синода отъ 6—16 февраля 1902 г., за № 522.

Церк. Вѣд. 1902, № 9.

71.

Эстляндская губернія.

Рижская епархія.

(Губернскій г. Ревель; епархіальный г. Рига.)

Монастырей женскихъ 3.
Монашествующихъ женщинъ 206.

Городъ Ревель.

1049. Подворье Пюхтицкаго женскаго монастыря въ самомъ городѣ, на Шубинской улицѣ.

Храмъ—одинъ каменный въ честь Введенія во храмъ Пр. Богородицы (заложенъ въ сентябрь 1901 г. вмѣсто деревяннаго храма во имя св. Екатерины, освященнаго въ октябрь 1896 года).

Церк. Вѣд. 1901, № 37 и 43.

Везенбергскій уѣздъ.

1050. Шюхтицкій Успенскій женскій монастырь, при селеніи Пюхтицѣ, на Богородицкой горѣ, Иллуцкой волости, въ 25 в. отъ станціи Балтійской ж. д. „левѣ“.

Основанъ въ 1891 г. подъ видомъ женской общины, которая въ 1892 г. переименована въ монастырь.

Храмъ—одинъ, каменный, въ честь Успенія Б. М. Въ немъ хранится мѣстночтимая Пюхтицкая Успенская икона Б. М., которая ежегодно приносится въ г. Ревель во 2 недѣлю по Пятидесятницѣ на 8 дней и въ селеніе Олешницы—на время съ 7 по 10 сентября. Больница для женщинъ и дѣтей. Амбулаторная лечебница. Состоящая подъ покровительствомъ Россійскаго Общества Краснаго Креста община сестеръ милосердія. Богадѣльня для престарѣлыхъ и убогихъ. Пріютъ для дѣвочекъ православнаго вѣроисповѣданія. Двухклассная школа на 85 человекъ безъ различія пола и вѣроисповѣданія, съ общежитіемъ для мальчиковъ и дѣвочекъ. Въ вѣдѣніи м — ря находится амбулаторная лечебница въ мѣстечкѣ „левѣ“ съ бесплатнымъ оказаніемъ медицинской помощи

Михаилъ Харуши., Богородицкая гора въ Эстляндіи, М. 1899 стр. 1—169; Церк. Вѣд. 1901, № 37 и 43; Вѣдомость, стр. 82—83.

Къ нему приписанъ:

1051. Гевсиншанскій женскій скитъ, въ 25 в. отъ м—ря, на безвозмездно уступленномъ участкѣ Вихтизбійской казенной лѣсной дачи.

Храмъ—одинъ, деревянный въ честь Успенія Б. М. Живущія тамъ сестры исполняютъ скитское правило преп. Пахомія Великаго.

72.

Якутская область.

Якутская и Вилюйская епархіи.

(Областной и епархіальный городъ Якутскъ.)

Монастырей мужскихъ 1, женскихъ 1, всего 2.
 Монашествующихъ мужчинъ 10, женщинъ 7, всего 10.

МУЖСКОЙ:

Городъ Якутскъ.

1052. Якутскій Спасскій, 2 класса, необщожительный мужской монастырь въ самомъ городѣ, на берегу рѣки Лены.

Основанъ въ 1664 году на средства жителей города и якутовъ, заботами служилаго челоуѣка якутскаго острога Ивана Аванасьева, который вѣроятно впоследствии принялъ монашество и былъ первымъ настоятелемъ монастыря, извѣстнымъ подъ именемъ чернаго попа Евѣимія. Въ 1764 году монастырь былъ сдѣланъ заштатнымъ, въ 1799 году возведенъ въ 3 классъ, а въ 1836 году — во 2 классъ. Въ 1770—1781 годахъ онъ претерпѣлъ сильные пожары, отъ которыхъ не уцѣлѣлъ ни одинъ изъ прежнихъ храмовъ.

Храмовъ имѣется два: 1) каменный въ честь нерукотвореннаго образа Спаса (построенъ въ первой четверти XIX столѣтія, перестроенъ въ 1864 и освященъ епископомъ якутскимъ Павломъ 13-го марта 1866 года), съ 3 придѣлами — правымъ въ честь Знаменія Божіей Матери (возобновленъ въ 1869 году), лѣвымъ—во имя св. Петра и Павла (возобновленъ въ 1871 году), и третьимъ—во имя Всѣхъ Святыхъ; 2) деревянный въ честь Вознесенія Господня съ придѣломъ во имя св. Михаила Малеина (построенъ въ одно время съ каменнымъ и возобновленъ въ 1854 году). М—ръ владѣеть 219 дес. земли.

Настоятель съ 1853 г. — епископъ якутскій. Мо-
наховъ 3, послушниковъ 7.

Якутскій Свасскій монастырь, Иркутскъ 1879, стр. 1—32; Заѣрянскій, т. 1,
№ 471, стр. 250; Любинецкій, стр. 38; Відомость, стр. 120—121.

ЖЕНСКІЙ:

Якутскій округъ.

1053. Покровско - Никитская миссіонерская
женская община въ селѣ Покровскомъ, въ 83 в. отъ
об. гор. Якутска, по Иркутско-Якутскому прилен-
скому тракту.

Учреждена по опредѣленію Св. Синода отъ 16 Іюля
1901 г. — 21 апрѣля 1902 года.

Церк. Вѣд. 1902, № 19.

73.

Ярославская губернія.

Ярославская и Ростовская епархія.

(Губернскія и епархіальныя города Ярославль.)

Монастырей мужскихъ 15, женскихъ 11, всего 26.

Монашествующихъ мужчинъ 482, женщинъ 1445, всего 1927.

МУЖСКІЕ:

Городъ Ярославль.

1054. Архіерейскій домъ (бывшій Ярославскій
Спасо - Преображенскій монастырь) въ самомъ го-
родѣ (станція Московско-Ярославской жел. дороги).
Основанъ въ 1216 году вел. кн. Константиномъ Все-
володовичемъ; въ 1788 г. упраздненъ и обращенъ въ
архіерейскій домъ. Храмовъ пять: 1) соборный въ
честь Преображенія Господня; 2) во имя св. кн. Тео-
дора, Давида и Константина, ярославскихъ чудотвор-
цевъ; 3) въ честь Печерской иконы Б. М. съ придѣ-
ломъ во имя преп. Нила Столобенскаго; 4) въ честь
Воскресенія Христова; 5) въ честь Входа Господня
въ Іерусалимъ. Мощи св. кн. ярославскихъ покоятся

въ храмъ ихъ имени. 19 сентября 1899 г. происходило торжественное празднованіе 600-лѣтія со дня кончины св. кн. Феодора. Владѣеть 269 дес. земли.



Ярославскій Спасо-Преображенскій монастырь.

Архіепископъ Илья, Ярославскій Спасо-Преображенскій монастырь, что нынѣ архіерейскій домъ, съ присовокупленіемъ житія св. благовѣрныхъ князей Феодора, Давида и Константина, Ярославскихъ чудотворцевъ, и хронологическаго указателя іерарховъ Ростовскія и Ярославскія епархій, изд. 2, Ярославль 1869, стр. 1—96; іеромонахъ Владиміръ, Ярославскій Спасо-Преображенскій монастырь, что нынѣ архіерейскій домъ, М. 1881, стр. 204—2 вѣном.; Чудесныя исцѣленія отъ Печерской иконы Богоматери, что въ Ярославскомъ Спасовомъ монастырѣ, Ярославль 1879, стр. 1—15; Преображенскій, Святый благовѣрный и великій князь Феодоръ Ростиславичъ Ярославскій и Смоленскій, М. 1899, стр. 1—59; А. Титовъ, Сказанія о житіи и чудесахъ святаго благовѣрнаго князя Феодора, Ярославскаго чудотворца, М. 1899, стр. 2 вѣном. + IV + 12, съ 3 рис.; Аболъвиарій Крыловъ, Историко-статистическій обзоръ Ростовско-Ярославской епархіи, Ярославль 1861, стр. 50—54; В. Лѣстницкій, Краткій путеводитель по церквамъ гор. Ярославля, Ярославль 1887, стр. 8—11; графъ Мих. Вл. Толстой, Живописанія угодищъ Божіихъ, жившихъ въ предѣлахъ нынѣшней Ярославской епархіи, Ярославль 1887, стр. 45—48; Заѣрнскій, т. 1, № 455, стр. 243—245; Строевъ, столб. 337—339; Слов. ист. о святыхъ, Сиб. 1836, стр. 277—279; Блудчевскій, Дрезверусъ житія святыхъ, М. 1871, стр. 171—173, 354—356; Н. Барсуковъ, Источники русской агиографіи, Сиб. 1882, столб. 593—600; архим. Леонидъ, Святая Русь, Сиб. 1891, №№ 713—715, стр. 184—185; Христіанскій иѣснецловъ, М. 1900, стр. 326; архіеп. Сергій, Полный иѣснецловъ Востока, т. II, изд. 2, Владиміръ 1901, стр. 288; Голубинскій, Исторія канонизація святыхъ въ русской церкви, изд. 2, М. 1903, стр. 76—78, 544; Вѣрній иѣснецловъ всѣхъ русскихъ святыхъ, М. 1903, стр. 11 и 33; Любимецкій, стр. 33.

1055. Ярославскій Аѳанасьевскій 3 класса (съ 1857 года) необщежительный мужской монастырь въ самомъ городѣ, на соборной площади, противъ памятника Демидову. Существовалъ уже въ XVI вѣкѣ; въ 1613 году возобновленъ по усердію ярославскаго земскаго старосты Гавріила Ефимова съ посадскими людьми въ память чудеснаго обрѣтенія въ 1612 году иконы Спасителя, нынѣ находящейся во Всеградской церкви; въ 1658 г. сгорѣлъ, но скоро возобновленъ; въ 1764 г. оставленъ за штатомъ; въ 1858 году возведенъ на степень 3 класса. Храмъ во имя св. Аѳанасія и Кирилла, съ придѣломъ во имя св. Алексія митрополита, построенъ въ 1664 г., возобновленъ въ 1828—1830 годахъ. Въ м—рѣ находится мѣстночтимая икона Знаменія Богоматери. М—рѣ владѣеть 31 дес. земли. М—ремъ управляетъ викарный епископъ угличскій. Монаховъ 11, послушниковъ 11.

А. Крыловъ, стр. 56—57; Лѣтисчислѣ, стр. 12—13; Заѣрвскій, т. I, № 21, стр. 79; Строевъ, столб. 368; Любинецкій, стр. 33; Вѣдомость, стр. 122—123.

Ярославскій уѣздъ.

1056. Ярославскій Толгскій 1 класса необщежительный мужской монастырь въ 10 в. отъ губ. гор. Ярославля. Основанъ въ 1314 году архіепископомъ ростовскимъ Трифономъ. Храмовъ четыре: 1) соборный въ честь Введенія Пр. Богородицы (построенъ въ 1681—83 г.) съ южнымъ придѣломъ во имя св. кн. Θεодора, Давида и Константина, ярославскихъ чудотворцевъ; 2) теплый двухэтажный въ честь Воздвиженія Креста Господня (существовалъ уже въ началѣ XVII столѣтія) съ придѣломъ въ честь Толгской иконы Б. М.; 3) холодный въ честь Нерукотвореннаго образа Спасителя; 4) холодный надъ св. воротами, во имя св. Николая Чудотворца (построенъ въ 1672 г.).

Въ соборномъ храмѣ находится чудотворная Толгская икона Богоматери (явл. въ 1314 г.; празднованіе 8 августа). Крестные ходы съ чудотворною иконою совершаются: 1) въ четвертое воскресенье по Пасхѣ (въ недѣлю разслабленнаго) съ 1657 г. въ Ярославль; 2) въ одну изъ первыхъ седмицъ Великаго поста въ Ростовъ (съ 1881 года); 3) съ 2 по 31 іюля по уѣздамъ Борисоглѣбскому, Даниловскому и Ярославскому; 4) въ Норскій посадъ и въ гор. Рыбинскъ съ 14 августа по 13 сентября; 5) въ село Діевы городища и окрестныя села Ярослав. уѣзда съ 16 сентября по 20 ноября (съ 1848 года). 8 августа бываетъ крестный ходъ изъ гор. Ярославля въ Толгскій м — рь.



Ярославскій Толгскій монастырь.

М—рь владѣеть 129 дес. земли и получаетъ изъ казны 1860 р. 73 коп. М—ремъ управляетъ архіепископъ Ярославскій. Намѣстникъ—архимандритъ. Монаховъ 26, послушниковъ 31.

Ярославскій Толгскій монастырь, Ярославль 1873, стр. 4 вепом. + 82 + 1 вепом.; то же, изд. 2, Ярославль 1888, стр. 162 + 2 вепом.; А. Крыловъ, стр. 54—55; Заѣрицскій, т. I, № 492, стр. 259 — 260; Строевъ, столб. 344—346; Любимецкій, стр. 33; Вѣдомость, стр. 120—121.

Любимскій уѣздъ.

1057. Любимскій Спасо-Геннадіевъ 3 класса (съ 1764 г.) необщежительный мужской монастырь, при озерѣ Сурскомъ, недалеко отъ р. Обноры и отъ

границы Костромского уѣзда, въ 25 в. отъ уѣзднаго г. Любима и въ 52 в. отъ станціи Московско-Ярославско-Архангельской ж. д. „Пречистое“.

Основанъ въ 1505 г. ученикомъ преп. Корнилія Комельскаго преп. Геннадіемъ Любимскимъ († 23 янв. 1565 г.).

Храмовъ три: 1) въ честь Преображенія Господня (съ 1529 г.); 2) въ честь Благовѣщенія Пресвятой Богородицы; 3) во имя преп. Сергія Радонежскаго. Придѣловъ 3: во имя преп. Геннадія Любимскаго, Корнилія Комельскаго и Алексія челоуѣка Божія.

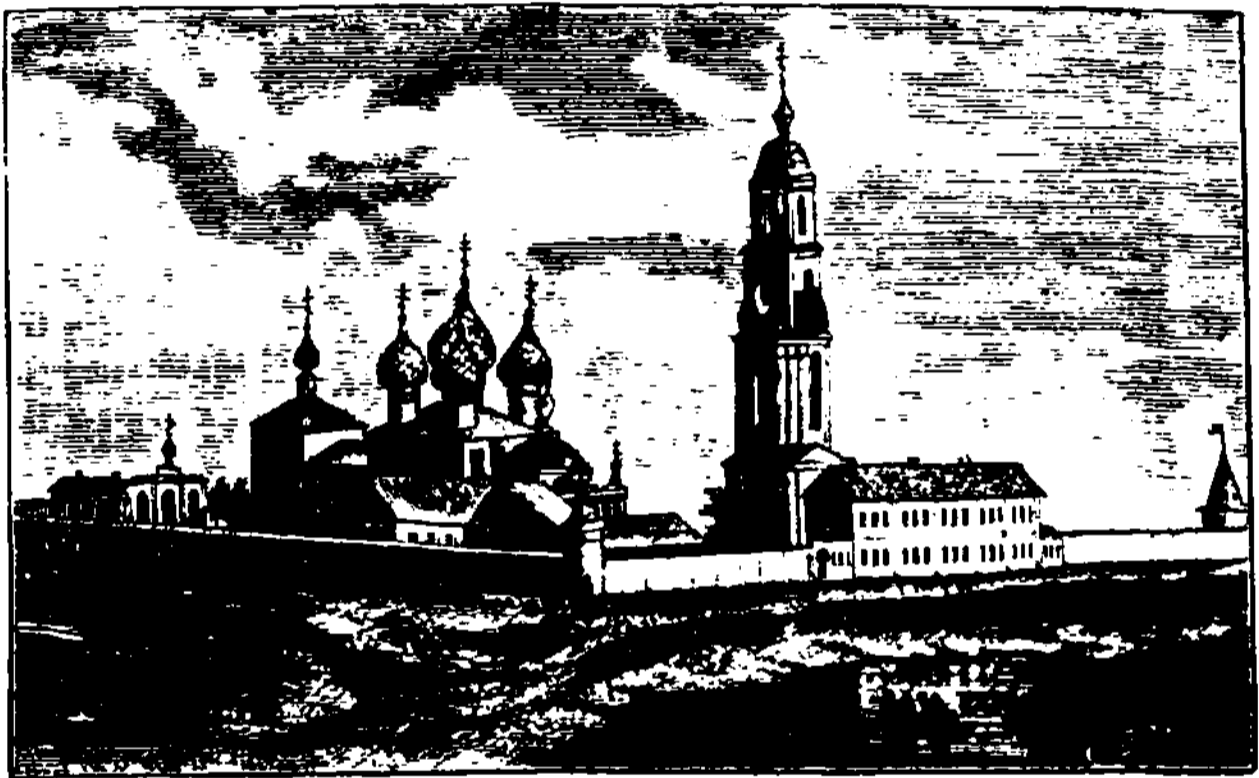

Любимскій Спасе-Геннадіевъ монастырь.

Мощи преп. Геннадія, обрѣтенныя 19 авг. 1644 г., покоятся подъ спудомъ въ соборномъ Преображенскомъ храмѣ. 6-го августа совершается крестный ходъ. Школа грамоты. М—ръ владѣеть 90 дес. земли и получаетъ изъ казны 711 р. 42 к. Игумень. Монаховъ 12, послушниковъ 26.

Ран. свѣд. (1901 г.); Преподобный Геннадій, Костромскій и Любимградскій чудотворецъ, Ярославль 1878, стр. 2 вѣном. + 38; А. Крыловъ, стр. 79—80; Звѣрицскій, т. II, № 1167, стр. 321; Угровъ, столб. 351 — 352; Любавецкій, стр. 33; Вѣдомость, стр. 120—121.

Пошехонскій уѣздъ.

1058. Пошехонскій Адріановъ 3 класса (съ 1764 года) необщежительный мужской монастырь въ 6 в. къ югу отъ у. г. Пошехонья, Основанъ въ 1543 г. преп. Адріаномъ и сподвижникомъ его старцемъ Леонидомъ. Храмовъ два: 1) соборный въ честь Успенія Богоматери (построенъ въ 1717 году); 2) Богоявленскій съ предѣломъ въ честь Рождества Пр. Богородицы. Мощи преп. Адріана († 1550 г.) перенесены въ м—рь въ 1627 году. Въ томъ же храмѣ находится мѣстночтимая икона Успенія Богоматери. М—рь владѣеть 95 дес. земли и получаетъ изъ казны 711 р. 42 к. Игумень. Монаховъ 15, послушниковъ 25.

Рян. свѣд. (1906 г.): А. Кривошъ, стр. 77—78; Заѣриискій, т. II, № 600, стр. 47—48; Строевъ, столб. 349—350; Любимецкій, стр. 33; Вѣдомость, стр. 120—121.

Городъ Ростовъ.

1059. Спасо-Яковлевскій Димитріевъ 1 класса (съ 1834 г.) необщежительный мужской монастырь на западномъ концѣ уѣзд. гор. Ростова (станція Ярославской жел. дороги), у Московской заставы, въ 1½ в. къ юго-западу отъ ростовскаго кремля, на берегу озера Неро.

Онъ сперва назывался Зачатіевскимъ, по имени перваго храма; теперь называется: Яковлевскимъ— по имени основателя, Спасскимъ — по имени приписного монастыря (съ 1765 г.) и Димитріевымъ— по имени нетлѣнно почивающаго здѣсь св. Димитрія митрополита ростовскаго (съ 1836 г.). Основанъ въ 1389 году св. Іаковомъ, епископомъ ростовскимъ († 27 ноября 1392 г.); съ 1764 г. былъ ставропигіальнымъ 2 класса; съ 1834 г. былъ ставропигіальнымъ 1 класса; въ 1888 г. переданъ изъ Синодальнаго Вѣдомства въ епархіальное и назначенъ мѣстопробываніемъ викарныхъ епископовъ Угличскихъ.

Храмовъ три: каменныхъ: 1) соборный во имя Зачатія св. Анны (построенъ въ 1691 г. ростовскимъ митрополитомъ Іоной Сысоевичемъ); 2) находящійся въ связи съ нимъ подъ одной крышей, во имя св. Іакова, епископа ростовскаго (построенъ графиней А. А. Орловой - Чесменской въ 1836 г.); 3) такъ называемый Шереметевскій во имя св. Димитрія митрополита ростовскаго (построенъ въ 1801 г. графомъ Н. П. Шереметевымъ) съ 2 придѣлами: во имя св. Николая Чудотворца и во имя св. великомученика Димитрія Солунскаго.

Въ сѣверной сторонѣ соборнаго храма покоятся подъ спудомъ мощи основателя монастыря св. Іакова, епископа ростовскаго; надъ гробницей находится серебряная рака, сооруженная графиней Анной Алексѣевной Орловой-Чесменской, а на стѣнѣ, за гробницей, въ золоченой рамѣ за стекломъ находится икона св. Іакова, шитая золотомъ по малиновому бархату. Въ юго-западномъ углу того же храма почиваютъ на вскрытіи въ великолѣпной ракъ изъ кованаго серебра съ чеканкой, устроенной наподобіе гробницы императрицей Елизаветой Петровной, мощи св. Димитрія митрополита ростовскаго († 28 октября 1709 г.), обрѣтенныя въ 1752 г. (память 21 сентября); на голову святителя возложена драгоценная митра, пожертвованная графомъ Николаемъ Петровичемъ Шереметевымъ. Близъ сѣверной стѣны паперти погребены: 1) знаменитый благочестивою жизнью и подвигами іеромонахъ Амфилохій, бывшій съ 1780—1824 г. гробовымъ старцемъ при мощахъ св. Димитрія († 26 мая 1824 г.); 2) архимандритъ Иннокентій, управлявшій монастыремъ 29 лѣтъ съ 1818 по 1847 г. († 27 февр. 1847 г.). Въ соборномъ храмѣ находятся двѣ замѣчательныя иконы: 1) на западной сторонѣ праваго столба мѣстночтимая Ватопедская икона В. М., келейная св. Димитрія, привезенная имъ въ Ростовъ въ

1702 г., при вступленіи на митрополію; 2) на западной сторонѣ лѣваго столба—Боголюбская икона Б. М. съ предстоящими въ моленіи ростовскими чудотворцами, — съ этой иконой встрѣчала св. Димитрія ростовская епархія.

Крестные ходы совершаются: 6 августа, 21 сентября и 27 ноября.

Въ монастырской ризницѣ хранятся считающіеся принадлежавшими св. Димитрію: 1) митра изъ рудожелтой камки съ образами, писанными золотомъ и красками, въ которой были обрѣтены нетлѣнныя мощи святителя; 2) серебряный ковчежець съ перстомъ отъ мощей св. Димитрія; 3) атласная малиноваго цвѣта ризы, съ вышитыми золотомъ травами, передѣланная изъ саккоса святителя; 4) бѣлое бумажное полотенце, присланное св. Димитрію въ даръ изъ Іерусалима 12 августа 1705 г.; 5) бѣлый коленкорový платокъ святителя.

Кладбищемъ для монастырской братіи служитъ находящаяся на западной сторонѣ монастыря, въ нѣсколькихъ саженьяхъ, каменная двухъ-этажная пятиглавая церковь, принадлежавшая упраздненному въ 1764 г. Спасскому на Пескахъ-Княгининому мужскому монастырю и построенная въ концѣ XVI вѣка. М—рь этотъ былъ основанъ въ XIII в. супругою св. князя Василька Ростовскаго, Марією († въ 1271 г.), погребенною здѣсь вмѣстѣ съ своимъ сыномъ Глѣбомъ. Въ нижнемъ этажѣ этого храма находится церковь во имя преп. Сергія Радонежскаго, устроенная при архимандритѣ Иларіонѣ (1867—1888). Здѣсь близъ южной стѣны погребенъ управлявшій монастыремъ Амфилохій Казанскій, епископъ угличскій, знаменитый археологъ и палеографъ († 20 юля 1893 г.). М—рь владѣеть 195 дес. земли и получаетъ изъ казны 1851 р. 79 коп. Церковно-приходская школа. Страннопримный домъ.

Монаховъ 20, послушниковъ 19.

Ран. свѣд. (1801 г.); Святый Іаковъ, епископъ Ростовскій, и основавшій ннѣ монастырь въ Ростовѣ Великомъ, Ярославской губерніи, Ростовъ 1898, стр. 1—18; А. Титовъ, Спасо-Яковлевскій Дмитріевскій монастырь въ городѣ Ростовѣ Ярославской губ., М. 1900, стр. 1—24; Описаніе жизни почившаго въ Господѣ Ростовскаго ставропигіальнаго Яковлевскаго монастыря гробоваго іеромонаха Амфилохія, изд. 2, М. 1846, стр. 2 леном. — II + 86; гр. М. Толстой, Др. свят. Ростова, стр. 35—44; А. Бризовъ, стр. 61—62; А. Титовъ, Др. пам., стр. 63—67; А. Титовъ, Ростовъ Великій, стр. 48—56; Библиогр. Зап. 1892, № 4 в 10; Заѣрвскій, т. 1, № 465, стр. 248; Строевъ, столб. 365—366; Любимецкій, стр. 34; Вѣдомость, стр. 120—121.

Ростовскій уѣздъ.

1060. Ростовскій Богоявленскій Авраміевъ 2-го класса (съ 1764 г.) общежительный мужской монастырь въ одной верстѣ отъ у. г. Ростова, въ сторону отъ Московско-Ярославскаго шоссе, на берегу озера Неро, недалеко отъ фабрики Ростовской Кекинской мануфактуры.

Основанъ преподобнымъ Авраміемъ, просвѣтителемъ Ростовской области. Время основанія съ точностью неизвѣстно; предполагаютъ, что основанъ въ концѣ XI вѣка.

Храмовъ три: 1) соборный—въ честь Богоявленія Господня (построенъ въ 1553 г.) съ двумя придѣлами: боковымъ южнымъ—во имя св. апостола Іоанна Богослова, съ небольшою четырехгранною колокольнею надъ нимъ (построена въ 1828 г.) и на южной сторонѣ—во имя преподобнаго Аврамія Ростовскаго; 2) теплый Введенскій (построенъ въ 1650 г.); 3) надъ св. воротами—во имя св. Николая Чудотворца (построенъ въ 1655 г. и перестроенъ въ 1691 г.). На сѣверной сторонѣ Авраміевскаго придѣла открыто почиваютъ въ серебряной ракъ, устроенной въ 1857—1860 гг. архимандритомъ Антоніемъ, мощи преподобнаго Аврамія (память котораго чтится 29 октября), обрѣтенныя при вел. кн. Всеволодѣ III; въ ногахъ мощей лежитъ архимандритская шапка преподоб-

наго, вышитая по камкѣ золотомъ и опушенная мѣхомъ; въ сѣверо-восточномъ углу арки вдѣланъ въ стѣну въ особомъ кіотѣ мѣдный шестиконечный крестъ съ жезла преподобнаго Аврамія. Противъ алтаря соборнаго храма находится каменная часовня, построенная въ концѣ XVIII вѣка первымъ ростовскимъ городскимъ головою, купцомъ Никитою Алексѣевичемъ Хлѣбниковымъ, надъ погребенными здѣсь подвижниками благочестія: Стахіемъ или Ана-насіемъ юродивымъ и Пименомъ затворникомъ, жившими въ XVII вѣкѣ. У западной стороны соборнаго храма погребенъ архимандритъ Іосифъ, управлявшій монастыремъ 33 года († 21 мая 1776 г.). Въ соборномъ храмѣ хранятся со временъ Іоанна Грознаго три такъ называемыя Корсунскія иконы: Спаса на убрусь, Успенія Богоматери и Одигитріи (на столпахъ за клиросами). Крестные ходы совершаются дважды: въ первое воскресенье Петрова поста — въ общемъ ходу вокругъ города и 29 октября—изъ городскихъ церквей въ монастырь. М—рь владѣеть 140 дес. земли и получаетъ изъ казны 1249 р. 7 к. Архимандритъ. Монаховъ 13, послушниковъ 10.

А. Титовъ, Ростовскій Боговладскій Авраміевъ мужской монастырь Ярославской епархіи, Сергіевъ Посадъ 1894, стр. 2 неоп. + II—IV—75; графъ М. Толстой, Древнія славныя Ростовъ Великаго, М. 1847, стр. 45—47; А. Криво-ловъ, стр. 63—65; А. Титовъ, Древніе памятники и историческія славныя Ростовъ Великаго, М. 1883, стр. 59—62; А. Титовъ, Ростовъ Великій и его славныя, Сиб. 1895, стр. 39—43; Заѣрицскій, т. II, № 596, стр. 44—46; Строевъ, столб. 339—341; Лобиневскій, стр. 34, Вѣдомость стр. 120—121.

1061. Ростовскій Петровскій на Полѣ заштатный (съ 1764 г.) необщежительный мужской монастырь на берегу озера Неро, въ 3-хъ в. отъ уѣздн. гор. Ростова.

Основанъ при ростовскомъ епископѣ Игнатіѣ принявшимъ христіанство ордынскимъ царевичемъ Петромъ († 29 іюня 1290 г.) во второй половинѣ XIII в.

Храмовъ два: 1) во имя св. апостоловъ Петра и Павла (построенъ въ 1684 г.) съ придѣломъ во имя преп. Петра царевича (построенъ въ 1764 г. и возобновленъ въ 1827 г.); 2) теплый въ честь Похвалы Пр. Богородицы (построенъ въ 1695 г. съ придѣломъ во имя Трехъ Святителей. Мощи преп. Петра царевича покоятся подъ спудомъ въ придѣлѣ его имени; поверхъ гробницы стоитъ серебряная рака. Близъ гробницы находится замѣчательная по древности письма икона преп. Петра царевича.

Въ м—рѣ имѣются мѣстнотимыя иконы: Смоленской Б. М., св. Николая Чудотворца и св. Димитрія Солунскаго. 30 іюня совершается празднованіе преп. Петру царевичу и крестный ходъ изъ Ростовскаго собора въ Петровскій монастырь. М—рѣ владѣеть 170 дес. земли. Игумень. Монаховъ 13, послушниковъ 12.

Рки. свѣд. (1901 г.); Описание Ростовскаго Петровскаго монастыря, что на волѣ, Ростовъ 1881, стр. 1—10; то же, изд. 2, Ростовъ 1887, стр. 2 неопи. — 10; свѣд. Н. Чуфаровскій, Ростовскій Петровскій монастырь и его основатель преп. Петръ царевичъ, изд. 2, М. 1892, стр. 1—31; Ярославская іерархія въ описаніи прот. Іоанна Троицкаго, съ предисловіемъ и примѣчаніями А. Титова, изд. 1, Ярославль 1901, стр. 8—42; гр. М. Толстой, стр. 48—53; А. Крыловъ, стр. 68—70, А. Титовъ, Др. нав., стр. 62—63; А. Титовъ, Рост. Вел., стр. 43—48; Заѣрицскій, т. II, № 1043, стр. 266; Строевъ, столб. 353—354; Либанецкій, стр. 34; Вѣдомость, стр. 122—123.

1062. Ростовскій Троицкій-Сергіевъ-Варницкій заштатный (съ 1764 г.) необщежительный мужской монастырь въ 3-хъ в. отъ уѣздн. гор. Ростова, близъ Ростовской станціи Московско-Ярославской жел. дор., на берегу р. Нини, на мѣстѣ бывшихъ соляныхъ варницъ.

Основанъ на мѣстѣ вотчины родителей преп. Сергія, вѣроятно, въ XV в., во всякомъ случаѣ при вел. князѣ Василіѣ III; съ 1725 по 1731 г. былъ женскимъ (здѣсь жили инокини ростовскаго Рождественскаго м—ря), затѣмъ снова былъ обращенъ въ мужской. Храмъ

одинъ каменный во имя Св. Троицы (построенъ въ 1771 г.), съ придѣлами: правымъ во имя преп. Сергія и Никона Радонежскихъ и лѣвымъ во имя св. Аѳанасія и Кирилла Александрійскихъ.

Въ соборномъ храмѣ погребенъ Августинъ, архіепископъ оренбургскій, жившій здѣсь на покой съ 1819 по 1842 г. († 1 января 1842 г.).

Страннопріимный домъ, богадѣльня и училище (съ 1893 г.). М—рь владѣеть 161 дес. земли. Игуменъ. Монаховъ 8, послушниковъ 17.

А. Титовъ, Историческое описаніе Троице-Варницкаго заштатнаго мужского монастыря близъ Ростова Великаго, Ярославской губерніи, родина преп. Сергія, Радонежскаго чудотворца, Сергіевъ Посадъ 1893, стр. 1—43; Е. Голубевскій, Отвѣтъ на статью: „Московскій академическій историкъ о житіи преп. Сергія“, напечатанную въ журналѣ „Странникъ“, отд. оттискъ изъ № 10 и 11 Богослов. Вѣстника 1893 года, стр. 13—15; Родина преп. Сергія, Радонежскаго чудотворца, Ростовскій Троице-Варницкій монастырь, М. 1898, стр. 1—44; Родина преп. отца нашего Сергія, игумена Радонежскаго, чудотворца, М. 1899, стр. 1—4; Родина преп. Сергія и проч., изд. 3, М. 1901, стр. 1—56; И. У., На родинѣ преподобнаго Сергія, отд. оттискъ изъ журнала „Приходская Жизнь“, Ярославль 1902, стр. 1—7; Ярославская іерархія, вып. I, Ярославль 1901, стр. 93—121; гр. М. Толстой, др.-свят. Рост., стр. 56—57; А. Кривошъ, стр. 71—72; Вельчковъ, вып. VI; Зѣлинскій, т. II, № 1281, стр. 376; Строевъ, столб. 856—356; Лобвинцевъ, стр. 34; Вѣдомость, стр. 122—123

1063. Бѣлогостицкій Георгіевскій нештатный необщежительный мужской монастырь, приписной къ Ярославскому архіерейскому дому (съ 1857 г.), на лѣвомъ берегу р. Вексы, въ 8 в. къ сѣв.-вост. отъ уѣздн. гор. Ростова и отъ станціи Московско-Ярославско-Архангельской жел. дороги, „Ростовъ“. Основанъ въ XV в. архіеп. ростовскимъ Григоріемъ.

Храмовъ четыре каменныхъ: 1) Благовѣщенскій; 2) во имя архистратига Михаила, — оба холодные и устроены тщаніемъ митрополита ростовскаго Іоны и иждивеніемъ князя Михаила Темкина въ 1657 и 1658 годахъ; 3) въ честь Казанской иконы Б. М., построенъ въ 1867 г.; 4) во имя преп. Ефрема Сирина, построенъ въ 1878,—оба теплые.

Въ Благовѣщенскомъ соборѣ хранится древняя чудотворная Казанская икона Б. М., съ которою 8 юля совершается крестный ходъ вокругъ м—ря. Подъ сводами того же храма погребенъ кн. Михайль Темкинъ и пять его родственниковъ. Церковно-приходская школа. М—ръ владѣеть 445 дес. земли.

Игумень. Монаховъ 10, послушниковъ 20.

Ряз. свѣд. (1901 г.); Ярославская іерархія, вып. I, стр. 43—92; гр. М. Толстов, др. свят. Рост., стр. 57; А. Крыловъ, стр. 70—71; Заѣрянскій, т. I, № 93, стр. 108; Строевъ, столб 354—355; Любвицкій, стр. 34; Вѣдомость, стр. 122—123.

1064. Ростовскій Борисоглѣбскій 2 класса (съ 1764 года) необщежительный мужской монастырь въ 17 в. отъ уѣзднаго города Ростова, на горѣ, окруженной извилинами р. Устья, въ виду Борисоглѣбскихъ слободъ.

Основанъ въ 1363 г. по благословенію пр. Сергія старцами Θεодоромъ и Павломъ.

Храмовъ пять: изъ нихъ древнѣйшій соборный во имя св. кн. Бориса и Глѣба съ придѣломъ во имя св. пр. Иліи.

Въ соборѣ покоятся подъ спудомъ мощи пр. Иринарха затворника († 13 января 1613 г.). Тамъ же находятся гробницы основателей м—ря игуменовъ Θεодора и Павла. У гроба затворника сохраняются тяжелыя вериги, цѣпи и кресты, въ которыхъ онъ подвизался.

Въ монастырѣ хранится знамя, оставленное въ 1610 г. гетманомъ Сапѣгою и врученное затворнику Иринарху. Иконописная мастерская и школа для братіи (съ 1901 г.). М—ръ владѣеть 246 дес. земли и получаетъ изъ казны 1249 р. 7 коп.

Архимандритъ. Монаховъ 17, послушниковъ 40.

Ряз. свѣд. (1901 г.); арх. Аифилохій, Жизнь преподобнаго Иринарха, затворника Ростовскаго Борисоглѣбскаго монастыря, что на Устьѣ рѣкѣ, М. 1863, стр. 33—IV in 4^o, съ 7 рис. в 5 табл. снимковъ; Древняя и Новая Россія 1875, № 3, стр. 245—251 (статья Н. Забѣлина); гр. М. Толстов, др. свят. Рост., стр. 57—60; А. Крыловъ, стр. 66—67; Заѣрянскій, т. II, № 675, стр. 80—82; Строевъ, столб. 241—242; Любвицкій, стр. 34; Вѣдомость, стр. 120—121.

Рыбинскій уѣздъ.

1065. Югская Дороеева заштатная (съ 1764 г.), общежительная мужская пустынь, въ 17 вер. отъ Рыбинска и въ 5 вер. отъ прав. бер. р. Волги, при слияніи ррч. Бѣлаго и Чернаго Юговъ, на низменной мѣстности.

Основана въ 1615 г. старцемъ Дороеемъ, принесшимъ изъ Псково-Печерскаго м—ря чудотворную икону Бож. Матери Одигитри, извѣстную теперь подъ именемъ Югской, съ которой съ 5 іюля по 9 августа совершается крестный ходъ въ гор. Рыбинскъ, Угличъ, Мышкинъ и Мологу (празднество соверш. 28 іюля). Въ нижнемъ этажѣ Троицкаго собора находится гробница основателя м—ря Дороея. Пустынь владѣетъ 636 дес. земли. Игумень. Монаховъ 38, послушниковъ 18.

Протоіерей Флегонтъ Моревъ, Югская Дороеева общежительная пустынь, Ярославль 1805, стр. 206 + 2 вепом.; А. Крыловъ, стр. 80; Заѣриискій, т. II, № 1362, стр. 414—415; Строевъ, столб. 362; Любинецкій, стр. 34; Вѣдомость, стр. 122—123.

Городъ Угличъ.

1066. Угличскій Алексѣевскій 3 класса (съ 1764 г.) необщежительный мужской монастырь въ самомъ городѣ, близъ ручья Каменнаго, у городского земляного вала. Основанъ въ 1371 году по желанію митр. московскаго Алексія инокомъ Адрианомъ; Алексѣевскимъ называется съ 1439 года. Храмовъ три: 1) Предтеченскій съ придѣломъ во имя св. Феодора Стратилата (построенъ въ 1681 году); 2) Успенскій (построенъ въ 1628 г.); 3) во имя св. Алексія митрополита (построенъ въ 1482 году). М—рь владѣетъ 236 дес. земли и получаетъ изъ казны 711 р. 42 к. Игумень. Монаховъ 9, послушниковъ 14.

А. Крыловъ, стр. 73—74; Заѣриискій, т. II, № 608, стр. 51—52; Строевъ, столб. 346—347; Любинецкій, стр. 34; Вѣдомость, стр. 120—121.

Угличскій уѣздъ.

1067, Угличскій Покровскій 3 класса (съ 1764 г.) необщежительный мужской монастырь въ 2 в. отъ у. г. Углича, на лѣвомъ берегу р. Волги. Основанъ въ 1460 г. родственникомъ преп. Макарія Калязинскаго, преп. Паисіемъ († 6 юня 1504 г.) Храмъ одинъ соборный въ честь Покрова Пр. Богородицы (построенъ въ 1483 г. преп. Паисіемъ и возобновленъ въ 1649 г.; алтарь его обращенъ не на востокъ, а на югъ). Въ храмѣ подъ спудомъ покоятся мощи основателя м—ря преп. Паисія. М—рь владѣеть 76 дес. земли и получаетъ изъ казны 711 р. 42 к. Архимандритъ. Монаховъ 9, послушниковъ 6.

А. Крыловъ стр. 74—75; іеромонахъ Іувеналій Рязанскій, Сказаніе о явленіи и чудотворной св. иконѣ Покрова Пр. Богородицы, принадлежащей Угличскому Покровскому м—рю Ярославской губ., Ярославль 1899, стр. 1—8; Зѣвревскій, т. II, № 1074, стр. 279 — 280; Строевъ, столб. 318 — 340; Либинскій, стр. 34; Церк. Вѣд. 1904, № 22 и 30; Вѣдомость, стр. 120—121.

1068, Угличскій Николо-Улейминскій заштатный (съ 1764 г.), необщежительный мужской монастырь, въ 12 вер. отъ у. г. Углича по дорогѣ въ Ростовъ, при слияніи ррч. Улеймы и Воржехоти.

Основанъ въ 1460 году преп. Варлаамомъ, поселившимся на Улеймѣ съ иконою св. Николая; разоренъ въ 1609 году и возобновленъ въ 1616 г., вновь разоренъ литовцами въ 1619 г. и вновь возобновленъ въ 1624 г. Храмовъ три: 1) соборный Никольскій (построенъ въ 1589 г., возобновленъ въ 1677 году) съ придѣломъ во имя Θεодора Стратилата; 2) Введенскій (построенъ въ 1563 г., вновь освященъ въ 1695 г., распространенъ въ 1863 г., возобновленъ въ 1870 г.) съ придѣломъ во имя св. Власія (съ 1870 г.); 3) Троицкій (построенъ въ 1713 г., возобновленъ въ 1838 году). Въ храмѣ св. Николая находится чудотворн. образъ св. Николая съ частью его мощей, при-

несенныхъ изъ города Бари Петромъ I. М—рь владѣеть 284 дес. земли. Игумень. Монаховъ 14, послушниковъ 5.

Никола-Улейшискіѳ монастырь близъ города Углича, Ярославль 1892, стр. 1—15; Сказаніе о явленіи за рѣчкою Улеймою въ 1460 году образа святаго Христова Николая, объ основаніи на мѣстѣ явленія Никола-Улейшскаго монастыря и о послѣдующихъ за два съ половиною вѣка судьбахъ его, Ярославль 1892, стр. 1 — 38; А. Крымовъ, стр. 75 — 76; Заѣрвскій, т. II, № 1009, стр. 228; Строевъ, столб. 356—357; Лубиневскій, стр. 34; Вѣдомость, стр. 122—123.

ЖЕНСКІЕ:

Городъ Ярославль.

1369. Ярославскій Казанскій 3 класса (съ 1764 г.) общежительный женскій монастырь, въ самомъ городѣ, близъ бульвара. Основанъ въ 1610 г. ярославскими гражданами въ благодарность Богу за избавленіе отъ поляковъ, захватившихъ городъ именемъ Лжедмитрія II (Тушинскаго вора).

Храмовъ три: 1) въ честь Казанской иконы Б. М., 2) въ честь Покрова Б. М., 3) въ честь Срѣтенія Господня,—съ придѣлами: во имя св. Николая и во имя св. Іоанна Предтечи. Въ соборномъ храмѣ находится чудотворная Ярославская-Казанская икона Б. М., принесенная въ 1588 г. жителемъ г. Романова Герасимомъ, въ иночествѣ Галактіономъ, изъ города Тетюшъ, Казанской губ., взятая при нападеніи литовцевъ на г. Романовъ въ 1609 г. изъ городской Николаевской церкви литовцемъ православнаго исповѣданія, поручикомъ Стравинскаго полка, Яковомъ Любскимъ, и принесенная имъ въ томъ же году въ даръ г. Ярославлю чрезъ посредство Василія Георгіевича Лыткина. Съ этою иконою совершаются изъ м—ря дважды въ годъ крестные ходы: послѣ Вознесенія — въ г. Романовъ-Борисоглѣбскъ и съ 12 іюля по 16 сентября—въ г. Рыбинскъ. За рѣк. Волгой, въ одной верстѣ отъ станціи Московско-Ярослав-

ской ж. д. „Урочь“, находится принадлежащая м—рю кладбищенская церковь въ честь Тихвинской иконы Б. М., при ней богадѣльня. Въ монастырскомъ архивѣ хранятся: списокъ съ грамоты патріарха Гермогена отъ 1610 г. о чудотворной Казанской иконѣ Б. М., двѣ грамоты царя Алексѣя Михайловича 1659 и 1666 г., двѣ грамоты царей Іоанна и Петра Алексѣевичей 1683 г., грамота ихъ же и царевны Софіи Алексѣевны 1639 г. Иконописная школа (съ 1890 г.). Церковно-приходская школа (съ 1896 г.). М—рь владеетъ 117 дес. земли и получаетъ изъ казны 337 р. 43 к. Игуменія. Монахинь 48, послушницъ 294.

Рка. свѣд. (1901 г.); протоіерей Флегонтъ Моревъ, Сказаніе о чудотворной иконѣ Божіей Матери Ярославско-Казанской в основаніе Ярославскаго Казанскаго монастыря, Ярославль 1890, стр. 2 вѣдом. + 92; Царскія грамоты, данныя Ярославскому Казанскому женскому монастырю, Ярославль 1893, стр. 1—19; А. Кривошеинъ, стр. 57—61; Лѣтописецъ, стр. 13—14; Забрыкинскій, т. II, № 853, стр. 158—159; Любимовскій, стр. 33; Вѣдомость, стр. 122—123.

Даниловскій уѣздъ.

1070. Даниловскій Казанскій нештатный общежительный женскій монастырь, близъ у. г. Данилова. Основанъ въ 1894 г. подъ именемъ женской общины, которая опредѣленіемъ Св. Син. отъ 19—31 января 1901 г. переименована въ м—рь. Игуменія. Монахинь, 5, послушницъ 68.

Церк. Вѣд. 1901, № 7; Вѣдомость, стр. 122—123.

Мологскій уѣздъ.

1071. Мологскій Аонасьевскій нештатный общежительный женскій монастырь, въ 2 в. отъ города Мологи.

Первоначально былъ мужскимъ и упоминается впервые въ 1509 г. въ духовной кн. Димитрія Іоанновича; м—рь назывался также Холопымъ по городку Холопьюму, переведенному на устье р. Мологи вел. кн.

Іоанномъ III. Съ 1680 г. приписанъ къ Воскресенскому, Нов. Іерусалиму, м—рю; въ 1764 г. упраздненъ и обращенъ въ приходскую церковь. Въ 1795 г. дозволено жителямъ города по ихъ просьбѣ эту приходскую церковь исправить и снабдить всѣмъ необходимымъ для содержанія въ немъ 30 бѣдн. вдовъ и дѣвиць. Въ 1818 г. обращенъ въ самостоятельный монастырь. М—рь владѣеть 128 дес. земли. Игуменія. Монахинь 40, послушницъ 132.

А. Крыловъ, стр. 81; Сказаніе о чудесахъ отъ Тихвинской иконы Богоматери, что въ Мологскомъ Аванасьевскомъ женскомъ монастырѣ, Ярославль 1879, стр. 2 перем. + 9; Заѣрискій, т. 1, № 22, стр. 79—80; Строевъ, столб. 371; Любинецкій стр. 33; Вѣдомость стр. 122—123.

1072. Мологскій Покровскій нештатный общежительный женскій монастырь въ 7 в. отъ села Некоузъ (почт. отд.), въ 7 в. отъ станціи Рыбинско-Бологовской жел. дор. „Харино“, въ 35 в. отъ у. г. Мологи. Учрежденъ въ видѣ общины по опредѣленію св. Синода отъ 28 декабря 1885 года, переименованъ въ м—рь по опредѣленію Св. Синода отъ 4—11 ноября 1891 г., основанъ вдовою капитана изъ дворянъ Елизаветою Федотовною Ермолинскою. Храмовъ два каменныхъ: 1) въ честь Покрова Пр. Богородицы (начать въ 1886 г., освященъ 14 сентября 1889 г.); 2) домовый во имя преп. Сергія Радонежскаго (начать въ 1891 г. и освященъ 14 сентября 1895 г.). Иконописная школа. М—рь владѣеть 166 дес. земли. Игуменія. Монахинь 11, послушницъ 149.

Рис. свѣд. (1902 г.); Любинецкій, стр. 38; Вѣдомость, стр. 122—123.

Пошехонскій уѣздъ.

1073. Пошехонскій Исаковъ Рождество-Богородицкій нештатный общежительный женскій монастырь, въ одной верстѣ отъ с. Исакова, въ 22 вер. отъ станціи Московско-Ярославско-Архангельской ж. д.

„Бакланка“, въ 25 в. отъ с. Семенскаго (почт.-телеграфн. отд.).

Основанъ подъ именемъ пустыни въ 1659 г. іеромонахомъ Ефремомъ и былъ первоначально мужскимъ; въ іюль 1900 г., по указу Св. Синода, обращенъ въ женскій.

Храмъ одинъ каменный, въ честь Рождества Пр. Богородицы (построенъ въ 1758 г.) съ двумя придѣлами: въ честь рождества св. Іоанна Предтечи и во имя св. Николая Чудотворца. Въ соборномъ храмѣ имѣется явленная въ 1659 году чудотворная Исаковская икона Б. М., въ честь которой 8 сентября совершается крестный ходъ вокругъ м—ря. Церковно-приходская школа, содержимая на средства м—ря при с. Исаковѣ. М—ръ владѣетъ 114 дес. земли. Игуменія. Монахинь 4, послушницъ рясофорныхъ 12 и проживающихъ на испытаніи 35.

Ран. свѣд. (1901 г.); Игумень Антоій, Исакова пустынь въ Пошехонскомъ уѣздѣ, Рыбавскъ, 1861, стр. 1—34; Сказаніе о явленіи Исаковскія иконы Рождества Пресвятыя Богородицы и о благодатныхъ чрезъ оную вселеніяхъ, изд. строителя Давида, Ярославль 1877, стр. 1—11 in 4^o; игуменія Евгенія, Пошехонскій Исаковъ монастырь Ярославской епархіи, изд. 3, Ярославль 1903, стр. 1—20; А. Крыловъ, стр. 78; Заѣрнскій, т. II, № 685, стр. 150; Лубянецкій, стр. 34; Вѣдомость, стр. 122—123.

1074. Пошехонскій Преображенскій Севастіановскій нештатный общежительный женскій монастырь, въ 25 в. отъ у. г. Пошехонья, у верховьевъ р. Сохоти, притока р. Согожи. Основанъ въ XV в. преп. Севастіаномъ († 18 декабря 1500 г.) и былъ первоначально мужскимъ; въ 1764 году упраздненъ; въ 1885 году здѣсь была учреждена женская община, въ 1889 году переименованная въ монастырь. Храмовъ два деревянныхъ: 1) во имя Рождества Пр. Богородицы и преп. Севастіана (построенъ въ 1888 г.); 2) Преображенскій (построенъ въ 1886 году). М—ръ

владѣеть 493 дес. земли. Игуменія. Монахинь 7, послушницъ 65.

Православная женская Севастіанова община на мѣстѣ бывшей Севастіановой пустыни въ Пошеховскомъ уѣздѣ, Ярославль 1886, стр. 1—17; Освященіе возмоб-возлезнаго обветшалнаго деревяннаго храма въ Севастіановой женской общинѣ Пошеховскаго уѣзда, Ярославль 1888, стр. 1—8; Заѣрцкскій, т. 1, № 424, стр. 225; Лабинскій, стр. 34; Вѣдомость, стр. 122—123.

Романово-Борисоглѣбскій уѣздъ.

1075. Вауловскій Успенскій женскій скитъ С.-Петербургскаго Іоанновскаго женскаго монастыря въ селѣ Вауловѣ, въ 10 в. отъ берега р. Волги, въ имѣніи, пожертвованномъ сенаторомъ т. сов. В. П. Мордвиновымъ. Учрежденъ по опредѣленію Св. Синода отъ 12 сентября 1903 года.

Храмовъ два: 1) въ честь Успенія Б. М.; 2) во имя преп. Александра Свирскаго.

Церк. Вѣд. 1903, № 39 и 40; С. В. Животовскій, На сѣверъ съ ономъ Іоанномъ Крошадтскимъ, СПб. 1903, стр. 73—76.

Городъ Ростовъ.

1076. Ростовскій Рождественскій 3-го класса (съ 1764 г.) необщежительный женскій монастырь въ самомъ городѣ, внутри кремля, близъ проѣзда на Подозерскую улицу и къ озеру Неро.

Основанъ въ концѣ XIV столѣтія св. Ѳеодоромъ, архіепископомъ ростовскимъ, племянникомъ преп. Сергія Радонежскаго.

Храмъ одинъ соборный съ двумя престолами: вверху въ честь Рождества Пр. Богородицы, внизу во имя св. Алексія челоуѣка Божія.

Въ храмѣ находится чудотворная икона Б. М., даръ св. Ѳеодора, написанная согласно бывшему ему явленію. Съ 1 августа по 8 сентября съ иконою совершается крестный ходъ въ Ярославль. М—ръ вла-

дѣтъ 123 дес. земли и получаетъ изъ казны 337 р. 43 к. Игуменія. Монахинь 31, послушницъ 95.

Гр. М. Толстой, Др. свят. Рост. Вел., стр. 56; А. Титовъ, Др. св. пов. Рост., стр. 68—69; А. Титовъ, Рост. Вел., стр. 58—59; протоіерей Флегонтъ Моревъ, Ростовскій Ярославской губерніи Рождественскій третьеклассный женскій монастырь, СПб. 1899, стр. 1—31; Зѣвранскій, т. II, № 1125, стр. 297; Стрѣльцовъ, столб. 363; Любимецкій, стр. 34; Вѣдомость, стр. 122 + 123.

Городъ Рыбинскъ.

1077. Рыбинскій Софійскій нештатный общежительный женскій монастырь, въ самомъ городѣ, на берегу р. Черемхи, въ 1 в. отъ станціи Московско-Виндаво-Рыбинской ж. д. „Рыбинскъ“.

Основанъ въ 1860 г. на средства пот. поч. гражд. Андрея Ивановича Миклютина.

Храмовъ четыре, каменныхъ: 1) во имя Софіи — Премудрости Божіей, съ придѣломъ въ честь Воскресенія Христова; 2) въ честь Нерукотвореннаго образа Спасителя; 3) кладбищенскій — во имя Св. Духа и всѣхъ святыхъ; 4) въ честь иконы Б. М. Всѣхъ Скорбящихъ Радости, съ двумя придѣлами: во имя св. отрока Мисаила и во имя св. Феодосія Черниговскаго.

Крестные ходы совершаются: 20 Іюля — въ день основанія м—ря; въ день Св. Духа и въ недѣлю Всѣхъ Святыхъ—на кладбище съ панихидой и поминовеніемъ усопшихъ. Въ притворѣ Софійскаго храма, въ склепѣ погребенъ прозорливый старецъ Петръ Томаницкій, заштатный священникъ въ слободѣ Входа-Іерусалимской, близъ г. Углича, бывшій духовникомъ сестеръ обители и уважаемый за свою святую жизнь жителями гг. Углича и Рыбинска († 3 сент. 1866 г.). М—рь владѣтъ 258 дес. земли. Игуменія. Схимонахиня 1, монахинь 50, послушницъ 240.

Рка. свѣд. (1901 г.); протоіерей, Флегонтъ Моревъ, Рыбинскій Софійскій женскій монастырь, Ярославль, 1886, стр. 1—68; Алексѣй Ива. Логановъ, Отцы Петръ, священникъ Іерусалимской слободы вождь Угличемъ, М. 1871, стр. 13+11; протоіерей Флегонтъ Моревъ, Жизнь и дѣянія прозорливаго старца отца Петра

Томашевскаго, заштатнаго священника въ слободѣ Вздо-Іерусалимской, близъ города Углича, Рыбнискъ 1894, стр. 1—54; Звѣрскій, т. 1, № 440, стр. 285; Любимскій, стр. 34; Вѣдомость, стр. 122—123.

Городъ Угличъ.

1078. Угличскій Богоявленскій 3 класса необщежительный женскій монастырь, при въѣздѣ въ Угличъ по Ростово-Углич. тракту.

Когда и кѣмъ основанъ неизвѣстно, но, несомнѣнно, существовалъ въ XVI ст., такъ какъ въ 1591 г. 20 ноября въ немъ была пострижена царица Марія Ѳеодоровна, мать убитаго царевича Димитрія, гдѣ и находилась до назначенія на мѣстопребываніе въ Николаевскій Выксинскій, впоследствии упраздненный, м—рь (Черепов. уѣзда). Въ 1609 г. м—рь былъ разоренъ поляками, но вскорѣ возстановленъ и въ 1628 г. достигаетъ прежняго благосостоянія, благодаря вкладамъ царицы инокини Марѣы Ивановны и царя Михаила Ѳеодоровича; въ 1661 г. м—рь былъ перемѣщенъ изъ крѣпости на посадь, на занимаемое имъ теперь мѣсто.

Храмовъ четыре: 1) въ честь Богоявленія Господня, соборный, освященъ въ 1853 г., построенъ личными трудами инокинь въ 7 лѣтъ, съ придѣлами: правымъ—въ честь Толгской иконы Б. М., лѣвымъ—во имя святит. Николая и св. Іоанна Милостиваго; 2) въ честь Смоленской иконы Б. М., построенъ и освященъ въ 1700 г., переименованъ изъ Богоявленскаго въ 1853 г., возобновленъ въ 1854 г., съ придѣломъ во имя Воздвиженія Креста Господня, устроеннымъ Ив. Ар. Зиминымъ въ 1854 г.; 3) въ честь Ѳеодоровской иконы Б. М., возобновленъ въ 1805 г.; 4) въ честь иконы Б. М. „Достойно есть“ (построенъ въ 1887 г.).

Въ м—рѣ находится мѣстночтимая Ѳеодоровская икона Б. М.; 16 августа совершается съ нею крестный

ходъ вокругъ м—ря въ память избавленія города отъ холеры въ 1871 г.

При м—рѣ имѣется больница.

Кромѣ дома въ Угличѣ, м—ръ владѣеть: сельцомъ Петровскимъ, домомъ въ г. Рыбинскѣ, гдѣ имѣеть также часовню во имя Богоявленія; огородн. землей въ Угличѣ, пустошами Петров. и Сергѣйцевой (134 д. 2355 саж.), пустошами Лугов. и Селиванцевой при р. Волгѣ (37 дес. 2080 саж.), пустош. Высоковымъ и Снихинымъ (лѣсныя, 123 дес. 1194 саж.), Никитиной пустошью (28 дес. 1800 саж. сдается къ аренду); мельницей на р. Улеймѣ, при ней 1 десят. земли; рыбной ловлсй на р. Воржехоти; отъ казны получаетъ 337 р. 43 к.; при м—рѣ часовня, гдѣ помѣщается икона Б. М. „Недремлющее око“.

Игуменія. Монахинь 31, послушницъ 95.

А. Н. Ушаковъ, Угличскій Боголюбевскій женскій монастырь въ г. Угличѣ, Ярославской губерніи, Ярославль 1891, стр. 1—32; А. Крыловъ, стр. 76—77; Заѣриевскій, т. II, № 665, стр. 76; Строевъ, столб. 358; Любимецкій, стр. 34; Вѣдомость, стр. 122—123.

Угличскій уѣздъ.

1079. Спасо-Преображенская женская община, въ имѣніи крестьянской дѣвицы Параскевы Смирновой, въ пустоши „Опихаркѣ“, близъ с. Воскресенскаго въ Порѣчьѣ. Основана въ 1898 г.

Церк. Вѣд. 1901, № 20; Вѣдомость, стр. 122—123.

ПОПРАВКИ И ДОПОЛНЕНИЯ.

Къ страницъ 1, передъ № 1:

МУЖСКОЙ:

Городъ Омскъ.

1090. Архіерейскій домъ въ самомъ городѣ (станція Сибирской жел. дороги).

ЖЕНСКІЕ:

Омскій уѣздъ.

1080. Богородице-Михайло-Архангельскій общежительный женскій монастырь близъ поселка Ачарскаго. Бывшая здѣсь община въ честь иконы Б. М. „Утоли моя печали“ по опредѣленію Св. Синода отъ 24 марта—3 апрѣля 1907 года обращена въ монастырь.

Церк. Вѣд. 1907, № 15.

Городъ Петропавловскъ.

1091. Всѣхсвятская женская община при кладбищенской церкви въ самомъ городѣ. Учреждена по опредѣленію Св. Синода отъ 19 сентября—4 октября 1907 года за № 5853.

Церк. Вѣд. 1907, № 43.

Къ страницъ 1, между №№ 1 и 2:

Амурская область.

Пріамурская и Благовѣщенская епархіи.

(Областной и епархіальный городъ Благовѣщенскъ.)

Монастырей мужскихъ 2.

Монашествовавшихъ мужчинъ?

МУЖСКІЕ:

Городъ Благовѣщенскъ.

1081. Архіерейскій домъ въ самомъ городѣ.

Зазейскій край.

1082. Успенскій общежительный мужской монастырь на устьѣ рѣки Бурунды. Учрежденъ по опре-

дѣленію Св. Синода отъ 4—20 мая 1905 года за № 2423.

Церк. Вѣд. 1905, № 26.

Къ страницѣ 22, строка 6 снизу:

С. Корскій, Трифоло-Печевскій монастырь, СПб. 1890, стр. 1—8; На дашемъ русскомъ сѣверѣ, Печевскій монастырь, основанный преподобнымъ Трифономъ, просвѣтителемъ донарей, историческій очеркъ, СПб. 1892, стр. 1 — 32; Церк. Вѣд. 1907, № 1.

Къ страницѣ 34, строка 13 сверху:

Церк. Вѣд. 1907, № 2.

Къ страницѣ 35, строка 10 сверху:

Игуменія Тавсія, Сурская женская обитель во имя св. ан. и св. Іоанна Богослова на родивъ протоіерея Іоанна Сергіева. СПб. 1901, стр. 1—40 (стихотворное описаніе открытія м—ря).

Къ страницѣ 46, строка 18 снизу:

П. А. Сырку, Изъ исторіи словесій русскихъ съ румынами, СПб. 1906, стр. 6—22;

Къ страницѣ 59, въ конецъ:

Варшавская губернія. Варшавская и Привислинская епархія
Городъ Варшава.

1083. Архіерейскій домъ въ самомъ городѣ.

Къ страницѣ 65, строка 1 снизу:

Леонидъ Свѣчаковъ, Нѣсколько словъ о Вилевской женской обители святой равноапостольной Маріи Магдалины, Изданъ 1869, стр. 1—47.

Къ страницѣ 83, строка 9 сверху:

Историческое описаніе Махрицкаго монастыря, М. 1852, стр. 1—33.

Къ страницѣ 90, между №№ 93 и 94:

Меленковскій уѣздъ.

1084. Богородичная Всѣхъ Скорбящихъ Радости женская община въ пустоши „Новоселы“. Учреждена по опредѣленію Св. Синода отъ 21 сентября—4 октября 1905 года на землѣ, пожертвованной меленковскими купцами Иваномъ, Теодоромъ и Василемъ Валенковыми.

Церк. Вѣд. 1906, № 42.

Къ страницъ 99, строка 13 снизу:

4 юля 1904 года монастырь праздновалъ пяти-
сотлѣтіе со времени кончины преп. Евѣимія.

См. Церк. Вѣд. 1904, №№ 23 и 29.

Къ страницъ 112, строка 7 сверху:

Свѣд. П. Ильинскій, Переславскій Никольскій женскій (бывшій мужской) мо-
настырь и его основатель преподобный Дмитрій Прилуцкій, Владкміръ 1898,
стр. 1—36.

Къ страницъ 112, строка 3 снизу:

Община основана по опредѣленію Св. Синода отъ
20 декабря 1902 г.—12 января 1903 года и открыта
10 февраля 1903 года.

См. Церк. Вѣд. 1903, № 4.

Къ страницъ 163, строка 1 снизу:

4) въ честь Преображенія Господня (освященъ 3
декабря 1900 года).

См. Вол. Ев. Вѣд. 1901, № 1—2.

Къ страницъ 166, строка 13 снизу:

б) во имя св. архангела Михаила, при архіерей-
скихъ покояхъ.

Къ страницъ 171, между №№ 169 и 170:

Городъ Овручъ (Волинской губ.).

1085. Васильевская женская община при древ-
немъ, нынѣ возобновляемомъ, храмѣ во имя св. Ва-
силія Великаго. Учреждена по опредѣленію Св. Си-
нода отъ 15—29 ноября 1906 года за № 6549.

Церк. Вѣд. 1907, № 3 и 4.

Къ страницъ 184, къ № 180:

Монастырь основанъ въ 1889 г. Вѣрой Николаевной
Шидловской, урожденной Шабельской, которая пере-
дала во владѣніе общины, преобразованной впослед-
ствіи (въ 1899 году) въ монастырь: 33 дес. пахатной
земли и выгона, 106 дес. строевого лѣса, 5 дес. подъ
огородомъ, 54½ дес. луговъ, 8 дес. подъ фруктовымъ

садомъ, рыбную ловлю на р. Осколь и водяную мельницу. Въ 1906 году Департаментъ Госуд. Имущ. прирѣзалъ изъ казенной дачи 44 дес. лѣса. Храмовъ два: 1) домовый во имя св. Николая чудотворца (освященъ въ 1889 году); 2) въ честь Тихвинской иконы Б. М. (начать постройкой въ 1899 году.) При м—рѣ имѣется церковная школа на 50 дѣвочекъ съ классами рукодѣлія и иконописанія (съ 1902 года).

Св. Ѳ. С. Соловѣвъ, Преподобнѣйшій старецъ русской земли, владыка Козельской Оутинской пустыни о. Амаросій, Тамбовъ 1902, стр. 56—64; Е. В., Историческое описаніе Козельской Оутинской пустыни, Сергіева лавра 1902, стр. 136.

Къ страницѣ 187, строка 7 сверху:

Свящ. Іоаннъ Поповъ, Описаніе Варваринскаго женскаго общежительнаго монастыря, Воронежъ 1902, стр. 2 вѣном. + 49.

Къ страницѣ 198, вмѣсто строки 10 сверху:

На Германовскомъ островѣ (около 10 верстъ въ окружности, въ 30 в. къ с. в. отъ Валаама) производится ломка темно-сѣраго и краснаго гранита изъ горъ. На островѣ живетъ 20 чел. братіи съ начальникомъ. Каменный храмъ во имя св. Александра Невскаго заложенъ 22 сентября 1901 года и освященъ 25 іюля 1904 года.

Къ страницѣ 199, строка 18 сверху:

Церк. Вѣд. 1904, № 32.

Къ страницѣ 200, строка 6 снизу:

В. Ф. Кудрявецъ, Старина, вѣстивки, преданія и легенды Привлжскаго края, Вятка 1897, стр. 48—49.

Къ страницѣ 215, строка 6 снизу:

Дмитрій Правдинъ, Историческій очеркъ Усть-Медвѣднцкаго Спасо-Преображенскаго дѣвичьяго монастыря Донской области, Ярославль 1886, стр. 4 вѣном. + VIII + 196 + 3 вѣном.

Къ страницѣ 215, строка 13 снизу, къ № 228:

Храмовъ два каменныхъ: 1) Преображенскій съ придѣлами въ честь Донской иконы Б. М. и въ честь Смоленской иконы Б. М. (построенъ въ 1754

году); 2) въ честь Казанской иконы Б. М. съ приделами: во имя св. Петра и Павла и во имя св. Василия Анкирского (заложенъ въ 1875 г. и освященъ въ 1885 году).

Къ страницъ 219, къ № 235:

Пустынь была устроена на средства вдовы надв. сов. Екатерины Павловны Василенко, пожертвовавшей 525 дес. земли съ находящимися на ней постройками и капиталъ въ 6000 руб. Въ январь 1907 года пустынь преобразована въ **Знаменскій** общежительный монастырь. Игуменія. Монахинь и послушницъ 150.

Церк. вѣд. 1907, № 4

Къ страницъ 221, строка 3 снизу:

Память его празднуется 1 января и въ день перенесенія мощей—10 мая.

Къ страницъ 235, строка 17 снизу:

Прав. Бог. Энцикл., т. VII, СПб. 1906, столб. 735—737;

Къ страницъ 237, строка 11 снизу:

Прав. Бог. Энцикл., т. VII, столб. 738—739;

Къ страницъ 237, къ № 261:

Нынѣшній арх. домъ построенъ въ 1829 году.

См. Прав. Бог. Энцикл., т. VII, столб. 762.

Къ страницъ 238, строка 4 сверху:

Въ этомъ бывшемъ м-рѣ существуютъ три храма: 1) соборный въ честь обновленія храма Воскресенія Христова; 2) надъ св. воротами, во имя св. Тихона амавунтскаго; 3) домовый въ честь Вознесенія Христова.

Прав. Бог. Энцикл., т. VII, столб. 762—763.

Къ страницъ 239, строка 8 сверху:

Прав. Бог. Энцикл., т. VII, столб. 739—740;

Къ страницъ 240, строка 1 снизу:

Прав. Бог. Энцикл., т. VII, столб. 740—741:

Къ страницъ 242, строка 14 снизу:

Прав. Бог. Энцикл., т. VII, столб. 741—743;

Къ страницъ 244, строка 16 сверху. къ № 266:

Прав. Бог. Энцикл., т. VII, столб. 743—745;

Къ страницъ 244, строка 1 снизу, къ № 267:

Прав. Бог. Энцикл., т. VII, столб. 750—751;

Къ страницъ 245, строка 8 сверху:

Прав. Бог. Энцикл., т. VII, столб. 751—752;

Къ страницъ 245, между №№ 268 и 269:

Ланшевскій уѣздъ.

1086. Трехсвятительскій крещено - татарскій мужской скитъ, приписной къ Спасо-Преображенско-му монастырю, близъ деревни „Малое Некрасово“. Основанъ въ 1905 году на землѣ въ 43 дес., пожертвованной землевладѣльцемъ Вас. Льв. Симбиринымъ. Храмъ во имя св. Гурія, Варсонофія и Германа Казанскихъ (заложенъ 24 іюля 1905 г. и освященъ 20 декабря 1906 года). 1 іеромонахъ, 14 послушниковъ.

Прав. Бог. Энцикл., т. VII, столб. 737—738; Церк. Вѣд. 1907, № 27.

Къ страницъ 246, строка 11 сверху:

Прав. Бог. Энцикл., т. VII, столб. 745—746;

Къ страницъ 247, строка 8 снизу:

Прав. Бог. Энцикл., т. VII, столб. 746—748;

Къ страницъ 248, строка 1 снизу:

Прав. Бог. Энцикл., т. VII, столб. 748;

Къ страницъ 249, строка 17 сверху:

Прав. Бог. Энцикл., т. VII, столб. 749 - 750;

Къ страницъ 253, строка 11 сверху, къ № 273:

Прав. Бог. Энцикл., т. VII, столб. 752—753;

Къ страницъ 254, строка 11 сверху, къ № 274:

Прав. Бог. Энцикл., т. VII, столб. 753—754;

Къ страницъ 254, строка 11 снизу, къ № 275:

Прав. Бог. Энцикл., т. VII, столб. 758—759;

Къ страницъ 254, строка 1 снизу, къ № 276:
 Прав. Бог. Энцикл., т. VII, столб. 760;

Къ страницъ 255, строка 5 снизу:
 Прав. Бог. Энцикл., т. VII, столб. 767;

Къ страницъ 257, строка 1 снизу:
 Прав. Бог. Энцикл., т. VII, столб. 754—756;

Къ страницъ 258, строка 12 сверху, къ № 279:
 Прав. Бог. Энцикл., т. VII, столб. 758;

Къ страницъ 258, строка 1 снизу, къ № 280:
 Прав. Бог. Энцикл., т. VII, столб. 760—761;

Къ страницъ 259, строка 13 сверху, къ № 281:
 Прав. Бог. Энцикл., т. VII, столб. 756—757;

Къ страницъ 259, строка 4 снизу, къ № 282:
 Прав. Бог. Энцикл., т. VII, столб. 759—760;

Къ страницъ 260, строка 10 снизу:
 Прав. Бог. Энцикл., т. VII, столб. 767—768;

Къ страницъ 261, строка 11 сверху:
 Прав. Бог. Энцикл., т. VII, столб. 761—762;

Къ страницъ 266, между №№ 289 и 290:

1092. Сергіевъ мужской скитъ Калужскаго отдѣла Императорскаго Православнаго Палестинскаго Общества въ память въ Бозѣ почившаго Великаго Князя Сергія Александровича на участкѣ земли при деревнѣ Мстихиной, въ урочищѣ „Боровой Лѣсъ“, Калужскаго уѣзда. Учрежденъ по опредѣленію Св. Синода отъ 13 апрѣля—10 мая 1907 года на землѣ, принесенной въ даръ членомъ Палестинскаго общества Николаемъ Эрнестовичемъ Мантейфелемъ и калужской купчихой Серафимой Θεодоровной Михайловой.

Церв. Вѣд. 1907, № 23.

Къ страницъ 296, строка 19 сверху:

Владимиръ Звонко, Герокошовакъ Насіанъ (мѣвѣ), подьячникъ Кіева. Печерской лавры и посѣщеніе его въ 1816 году императоромъ Александромъ I. Кіевъ 1906, стр. 1—52.

Къ страницъ 308, строка 7 сверху:

Владимиръ Зноско, Христа ради юродивый юроскхимомахъ Теофлаъ, подвижникъ и архиправецъ Киево-Печерской лавры, Киевъ 1906, стр. 1 — 204; Владимиръ Зноско, Расофорный монахъ (дѣвица) Досмеей, затворникъ Киево-Печерской лавры и первый руководитель-наставникъ пр. Серафима Саровскаго, Киевъ 1906, стр. 1—66.

Къ страницъ 312, строка 1 снизу:

Церк. Вѣд. 1907, № 20.

Къ страницъ 316, строка 4 снизу:

Церк. Вѣд. 1907, № 20.

Къ страницъ 372, строка 15 сверху:

Церк. Вѣд. 1907, № 46.

Къ страницъ 374, строка 8 сверху:

Второй храмъ во имя Св. Троицы заложенъ 30 мая 1904 года.

См. Церк. Вѣд. 1904, № 39.

Къ страницъ 385, строка 7—8 снизу, къ № 442:

По опредѣленію Св. Синода отъ 2—24 декабря 1906 г. м—рь приписанъ къ Могилевскому архіерейскому дому.

Церк. Вѣд. 1907, № 3.

Къ страницъ 432, строка 3 сверху:

Архимандритъ Рафаилъ, Антиохійское патриаршее подворье в прѣвѣ Вознесенско-Иппитіевская церковь, М. 1891, стр. 1—40.

Къ страницъ 436, строка 5 снизу:

Я. Горлицкій, Угрѣша, воспоминавія объ Угрѣшской Николаевской пустынн, отстоящей отъ Москвы въ 16 верстахъ, М. 1862, стр. 1—63; Празднованіе сѣтосафтыаго юбилея Николо-Угрѣтскаго общежительнаго монастыря, М. 1880 стр. 1—10; Угрѣша, историческое описаніе Николаевскаго-Угрѣтскаго общешительнаго монастыря, изд. 8, М. 1905, стр. 1—95;

Къ страницъ 442, строка 15 сверху:

И. О. Токмаковъ, Города Волоколамскъ, Московской губерніи и его уѣздъ, М. 1906, стр. 21—23.

Къ страницъ 458, строка 18 сверху:

Историческое описаніе Свято-Троицкія Сергіевы лавры, тив. лавры 1902, стр. 1—160;

Къ страницъ 464, строка 2 снизу:

О наименованіи м — ря Пѣшношскимъ или Песношскимъ см.:

Е. Голубинскій, Отвѣтъ на статью: „Московскій академическій историкъ и житіе преев. Сергія, напечатанную въ журналѣ „Страникъ“, отд. оттискъ изъ Богословскаго Вѣстника 1893, № 10—11, стр. 18—20);

Къ страницѣ 474. строка 5 снизу:

И. О. Томакова, Историко-статистическое и археологическое описаніе заштатнаго города Воскресенска и его окрестностей, М. 1906, стр. 17—28;

Къ страницѣ 474, строка 7 снизу:

Рев. сод. (1901 г.):

Къ страницѣ 479. строка 5 снизу:

Проф. Г. А. Муркозь, Посѣщеніе Савваія-Сторожевскаго монастыря антиохійскимъ патриархомъ Макаріемъ въ 1656 году, пер. съ арабскаго, М. 1898, стр. 1—14.

Къ страницѣ 484, строка 14 сверху:

Архимадритъ Діонисій, Краткая лѣтопись Можайскаго Лужецкаго втораго классаго монастыря съ 1408 г. по 1892 годъ, М. 1892, стр. 1—177:

Къ страницѣ 524, между №№ 517 и 518:

Подольскій уѣздъ.

1087. Женская община во имя св. равноапостольной Нины въ сельцѣ Курилловѣ, въ 1 в. отъ села Богоявленскаго, въ 13 в. отъ у. г. Подольска. Учреждена по опредѣленію Св. Синода отъ 20 декабря 1906—16 января 1907 г. за № 7480 на средства вдовы пот. поч. гражданина Анны Васильевны Воиновой, пожертвовавшей 132 дес. земли съ лѣсомъ и постройками и капиталъ въ 50000 руб. Храмъ каменный во имя св. Нины. Пріютъ съ школой для сиротъ дѣтей крестьянскихъ и убитыхъ воиновъ.

Церк. Вѣд. 1907, № 4 в 26.

Къ страницѣ 585, строка 8 сверху:

Съ сентября 1907 года м—ремъ управляетъ викарный епископъ Кирилловскій.

Св. Церк. Вѣд. 1907, № 38.

Къ страницѣ 585, строка 13 сверху:

Архимадритъ Варлаамъ, Описаніе сборника XV столѣтія Кирилло-Бѣлозерскаго монастыря, СПб. 1858, стр. 1—66; Н. Н. Дебольскій, Изъ актовъ и грамотъ Кирилло-Бѣлозерскаго монастыря, СПб. 1900, стр. 1—85.

Къ страницѣ 606, строка 12 сверху:

Краткая исторія Горыдьяго монастыря, М. 1891, стр. 1—8.

Къ страницѣ 612, строка 3 снизу:

Храмъ освященъ 30 іюня 1902 года. Община владѣтъ 419 дес. земли и сыровареннымъ заводомъ.

Къ страницѣ 622, строка 13 сверху:

Олоупская отшельница Марія, СПб. 1847, стр. 1—67.

Къ страницѣ 626, строка 3 снизу:

Храмъ въ честь Покрова Б. М. построенъ въ 1899 году. М—ръ владѣтъ 1042 дес. 1370 кв. саж. земли между р. Шарой и Мамбетеемъ.

Къ страницѣ 633, строки 15 снизу:

Брянскій (Свѣтскій) монастырь, Брянскъ 1888, стр. 1—32;

Къ страницѣ 634, между №№ 626 и 627:

1088. Троицкая общежительная мужская пустынь при р. Клетнѣ, въ 12 в. отъ села Морачева и въ 70 в. отъ у. г. Брянска. Въ 1851 году здѣсь былъ учрежденъ приписной скитъ (или подворье) архіерейскаго дома подъ названіемъ „Клетневскій“ или „Клетна“ на землѣ въ 143 дес., пожертвованной казаками деревни Закеевой, Мглинскаго уѣзда, Черниговской губерніи, Степаномъ и Семеномъ Фещенко; по опредѣленію Св. Синода отъ 13 апрѣля — 10 мая 1907 года скитъ обращенъ въ общежительную пустынь. Храмъ одинъ каменный во имя св. Троицы. Въ храмѣ хранится древняя мѣстнотимая икона св. Николая чудотворца. Въ день Св. Троицы сюда бываетъ крестный ходъ изъ села Морачева. Въ настоящее время пустынь владѣтъ 20 десятинами пахатной земли и 648 $\frac{1}{2}$ дес. лѣсу.

Зѣврискій, т. 1, № 586, стр. 289; Клетня. историческій очеркъ, Брянскъ 1890, стр. 1—22; Церк. Вѣд. 1907, № 23.

Къ страницѣ 642, строка 8 сверху:

Епископъ Макарій. Жизнеописаніе дѣятели Меланія затворника Глецаго Звоневскаго на Каменной горѣ дѣвчьяго монастыря, изд. 3, Тула 1884, стр. 2+79;

Къ страницѣ 648, строка 5 снизу:

Параскево-Вознесенскій женскій общежительный монастырь Нисарскаго уѣзда, Пензенской губерніи, историко-статистическое описаніе, изд. 2, Пенза 1892, стр. 1—49).

Къ страницѣ 660, строка 7 сверху:

Въ городѣ станція Пермской желѣзной дороги.

Къ страницѣ 661, строка 1 снизу:

Церк. Вѣд. 1904, № 35.

Къ страницѣ 669, строка 6 сверху:

Каменный теплый храмъ въ честь Преображенія Господня построенъ въ 1904 году.

См. Церк. Вѣд. 1904, № 45.

Къ страницѣ 685, строка 11 снизу:

Церк. Вѣд. 1904, № 36.

Къ страницѣ 711, къ № 725:

По опредѣленію Св. Синода отъ 13 апрѣля — 7 мая 1907 года за № 2559 община переименована въ **Спасо-Казанскій** общежительный монастырь.

Церк. Вѣд. 1907, № 22 и 23.

Къ страницѣ 726, строка 11 сверху, къ № 741:

Община, по опредѣленію Св. Синода отъ 6—18 октября 1907 года за № 6355, обращена въ общежительный м—ръ того же имени.

Церк. Вѣд. 1907, № 45.

Къ страницѣ 751, строка 14 сверху, къ № 803:

Храмъ во имя Нерукотвореннаго образа Спаса заложенъ 2 сентября 1907 года.

См. Церк. Вѣд. 1907, № 37.

Къ страницѣ 780, къ № 856:

Община по опредѣленію Св. Синода отъ 23 мая—8 іюня 1907 года обращена въ общежительный монастырь.

Церк. Вѣд. 1907, № 33.

Къ страницѣ 793, строка 9 снизу:

Dr. P. Becker, Die Herakleotische Halbinsel in archäologischer Beziehung, Leipzig, 1856, S. 1—102;

Къ страницѣ 794, строка 6 сверху:

М. Зигель, Археологическія раскопки въ Херсонѣ 1897—1898 гг., Севастополь 1900, стр. 1—74;

Къ страницѣ 800, между №№ 882 и 883:

1089. Трехъ-Лощинскій Павтелеимоновскій мужской скитъ, приписной къ Тамбовскому архіерейскому дому, въ 30 в. къ юго-западу отъ Тамбова при хуторѣ Трехъ Лощинъ. Учрежденъ въ 1889 году.

Звѣрскій. т. 1, № 494, стр. 260—261.

Къ страницѣ 817, строка 13 сверху:

Гермоновъ Серафимъ, Историческій очеркъ Темниловскаго Рождество-Богородицкаго женскаго общежительнаго монастыря, СПб. 1899, стр. 1—59;

Къ страницѣ 879, строка 2 снизу:

П. А. Н—скій, Монахиня Манева, М. 1893, стр. 1—9;

Къ страницѣ 898, передъ № 1026:

Городъ Херсонъ.

1093. Архіерейскій домъ въ самомъ городѣ. Здѣсь помѣщаются викарные епископы Новомиргородскіе. Во владѣніи арх. дома находится 401 дес. земли.

Любвицкій, стр. 32.

К и т а й.

М У Ж С К І Е:

Городъ Пекинъ.

1094. Успенскій 1-го класса мужской монастырь, на сѣверо-восточной сторонѣ города, подъ городской стѣной. Существовалъ съ 1732 г. сначала подъ именемъ Срѣтенскаго (не по имени ли Срѣтенской посольской церкви), потомъ Успенскаго, въ 1900 году былъ разрушенъ боксерами; возстановленъ въ 1902 году. Храмовъ четыре: 1) трапезный Успенскій; 2) домовый, при архіерейскихъ покояхъ, во имя св. Иннокентія Иркутскаго; 3) во имя всѣхъ святыхъ

(въ склепѣ надъ могилами убитыхъ христіанъ-китайцевъ); 4) кладбищенскій во имя преп. Серафима Саровскаго (освященъ въ 1905 году). По указу Св. Синода отъ 22 апрѣля 1902 г. за № 2874, въ м — рѣ совершается особое празднованіе въ память китайскихъ мучениковъ, убитыхъ во время возстанія боксеровъ въ 1900 году: 10 іюня бываетъ постъ, а 11 іюня торжественное богослуженіе съ крестнымъ ходомъ. При м — рѣ существуютъ двѣ мужскія школы: одна на 40 учениковъ, другая (при кирпичномъ заводѣ) на 30 мальчиковъ. Метеорологическая станція. М — рѣ владѣетъ 13 дес. усадебной земли. М — ремъ управляетъ (съ 25 мая 1902 г.) начальникъ Пекинской (учрежденной въ 1792 году) и Манчжурской (учрежденной въ 1903 году) православной духовной миссіи, епископъ Переяславскій. Намѣстникъ-архимандритъ. Іеромонаховъ 7, іеродіаконъ 1, монаховъ 3, послушниковъ рясофорныхъ 3 и простыхъ 10.

Городъ Пей-тай-хо.

1095. Подворье Успенскаго мужского монастыря. Храмъ одинъ въ честь Преображенія Господня. 1 монахъ.

Городъ Харбинъ.

1096. Подворье Успенскаго мужского монастыря. Храмъ одинъ Благовѣщенскій. 2 іеромонаха, 1 іеродіаконъ и 3 послушника.

ЖЕНСКІЙ:

Городъ Пекинъ.

1097. Женская община. Учреждена при православной духовной миссіи. При общинѣ албазинская

женская школа. Монахиня. Послушницъ рясофорныхъ 4 и бѣлицъ 4.

Извѣстія братства православной церкви въ Китаѣ. Пекинъ 1904, № 8; Церк. Вѣд. 1906, № 47; 1907, № 1.

Сѣверная Америка.

Алеутская епархія.

МУЖСКИЕ:

Городъ Нью-Йоркъ.

1098. Архіерейскій домъ (съ 1905 г.).

Церк. Вѣд. 1907, № 13.

Городъ Ситха (бывшій Новоархангельскъ).

1099. Архіерейскій домъ, въ самомъ городѣ на островѣ Барановѣ, самомъ большемъ изъ Ситхинскаго архипелага.

Николай, епископъ Алеутскій и Аляскинскій, Изъ моего дневника, путевыя замѣтки и впечатлѣнія во время путешествія по Аляскѣ и Алеутскимъ островамъ. СПб. 1893, стр. 67—73.

Штатъ Пенсильванія.

1100. Тихоновскій общежительный мужской монастырь близъ города Майфильда. Основанъ въ июль 1905 года на 82 акрахъ земли. Корпусъ братскій съ трапезнымъ храмомъ во имя св. Тихона Задонскаго. Пріютъ для 15 сиротъ. Игумень. 2 іеромонаха, 7 послушниковъ.

Церк. Вѣд. 1907, № 13 и 25.

ЗАМѢЧЕННЫЯ ОПЕЧАТКИ.

<i>Страница.</i>	<i>Строка.</i>	<i>Напечатано:</i>	<i>Слѣдуетъ читать:</i>
1	9	сверху монастырь женскія 1	монастырей мужскихъ 1, женскихъ 3, всего 4.
1	5	снизу мужчинъ 518, женщинъ 458, всего 976.	мужчинъ 618, женщинъ 458, всего 1076.
14	9	„ упоминаются	упоминается
71	2	„ НИ ВЪ БОУД.ЦНИ	НИ ВЪ БОУД.ЦНИ
„	5	„ МОНАСТЫРѢ	МОНАСТЫРѢ
„	7	„ ЗЛАТО	ЗЛАТО
72	1	сверху ШТЦН. Т И НІ.	ШТЦН. Т И ШІ.
„	2	„ НЮДОЮ. ИЖЕ	НЮДОЮ. ИЖЕ
„	4	„ ИГОУМЪНЬА.	ИГОУМЪНЬА
„	13	„ И ШФРОСИНЬИ.	И ШФРОСИНЬИ
73	3	„ Себежан	Себежа
„	13	снизу мужскихъ 25, женскихъ 16, всего 41.	мужскихъ 25, женскихъ 17, всего 42.
78	1	„ и получаетъ изъ казны 668 р. 58 коп.	Съ 1 января 1906 года изъ казны никакихъ суммъ не получаетъ. (См. Церк. Вѣст. 1906, № 5).
89	13	сверху по прозванію	по прозванію
141	9	„ Барсуковъ стр.	Барсуковъ, столб.
156	10	снизу мужскихъ 11, женскихъ 4, всего 15.	мужскихъ 11, женскихъ 5, всего 16.
„	9	„ мужчинъ 320, женщинъ 387, всего 707.	мужчинъ 344, женщинъ 387, всего 731.
157	11	сверху г. Ж Житомира. живописная	г. Житомира. Живописная
160	14—15	снизу Монастырь получаетъ изъ 1840 руб.	Монастырь получаетъ изъ казны 1840 руб.
163	6	„ три	четыре
166	1	сверху пять	шесть
167	9	„ Монаховъ 54, послушниковъ 85.	Монаховъ 58, послушниковъ 105.
184	7	„ Монахинь 19,	Монахинь 29,
187	2	„ Сомоной	Барвары Петровны Сомоной
188	12	снизу Троицкомъ	Троицкомъ
216	9	„ женщинъ 490, всего 570.	женщинъ 640,; всего 720.

222	1	сверху	школа для дѣтей	школа съ общежитіемъ для дѣтей
"	6	"	Ркп. свѣд. (1901 г.);	Ркп. свѣд. (1901 и 1903 г.)
232	11	"	мужскихъ 14, женскихъ 12, всего 26.	мужскихъ 15, женскихъ 12, всего 27.
"	12	"	мужчинъ 706, женщинъ 1981, всего 2687.	мужчинъ 721, женщинъ 1981, всего 2702.
На оборотѣ 257 страницы, сверху въ лѣвомъ углу слѣдуетъ исправить цифру 582 на 258.				
261	14	сверху	мужскихъ 12, женскихъ 8, всего 20.	мужскихъ 13, женскихъ 8, всего 21.
288	"	"	мужчинъ 1505, женщинъ 2308, всего 3813.	Мужчинъ 2805, женщинъ 2308, всего 5113.
295	18	снизу	200	1500
319	8	"	мужскихъ 11, женскихъ 12, всего 23.	мужскихъ 12, женскихъ 12, всего 24.
364	8	сверху	Гурійско-Мингрельная епархія	Гурійско - Мингрельская епархія
388	4	снизу	р. Кутеинка	р. Кутеинка
389	9	сверху	мужскихъ 47, женскихъ 26, всего 73.	мужскихъ 47, женскихъ 29, всего 76.
411	5	"	ξαθέρη	ζαθέρη
459	13	"	ПКГМ.	ПКМГ.
475	13	снизу	† 3 декабря 1407 г.	† 3 декабря 1406 г.
483	3	"	1) во имя Рождества Христова;	1) въ честь Рождества Пр. Богородицы.
623	4	"	мужчинъ 74, женщ. 1295, всего 1369.	мужчинъ 74, женщ. 1345, всего 1419.
626	2	"	послушницъ 62.	послушницъ 108.
629	12	"	мужскихъ 9, женскихъ 8, всего 17.	мужскихъ 10, женскихъ 8, всего 18.
644	16—17	"	въ 3 в. отъ у. города и станціи Московско-Казанской жел. дороги „Наровчатъ“.	въ 3 в. отъ у. г. Наровчата въ 15 в. отъ полустанка Самаевки и въ 25 в. отъ станціи „Арапово“ Московско-Казанской жел. дороги.
665	1	"	Церк. Вѣд. 1907, № 9;	Церк. Вѣд. 1907, № 7;
712	10	"	Архимандритъ.	Съ 1907 г. монастыремъ управляетъ викарный епископъ Михайловскій.
714	5	сверху	викарный епископъ Михайловскій.	епархіальный епископъ Рязанскій.
792	8	"	Феофановъ	Феофиловъ
799	17	снизу	мужскихъ 12, женскихъ 16, всего 28.	мужскихъ 13, женскихъ 16, всего 29.
898	13	"	мужскихъ 4, женскихъ 3, всего 7.	мужскихъ 5, женскихъ 3, всего 8.

Остались неотмѣченными тѣ случаи, гдѣ замѣнены однѣ другими буквы а, в, и, также е, о, с, или буквы оказались перевернутыми, а цифры несоответствующими характеру основнаго шрифта книги.

АЛФАВИТНЫЕ УКАЗАТЕЛИ:

- I) Изданій, названія которыхъ приведены въ разныхъ мѣстахъ нашей книги въ сокращеніи;
- II) Рисунковъ (видовъ монастырей);
- III) Мужскихъ монастырей, патриаршихъ и монастырскихъ подворій и архіерейскихъ домовъ;
- IV) Женскихъ монастырей и общинъ.

I.

ИЗДАНИЯ,

названія которыхъ приведены въ разныхъ мѣстахъ нашей книги въ сокращеніи.

- АКГМ—Адресъ-календарь города Москвы на 1904 годъ, изд. Моск. Гор. Управы.
- Барсуковъ—Н. Барсуковъ, Источники русской агиографіи, Спб. 1882.
- «Бессарабія»—Бессарабія, географическій, историческій, статистическій, экономическій, этнографическій, литературный и справочный сборникъ подъ редакціей П. А. Крушевана, М. 1903.
- Благовидовъ—свящ. Михаилъ Благовидовъ, Архіерей Астраханской епархіи за 300 лѣтъ ея существованія, Астрахань 1902.
- Н. Бочаровъ—Н. Бочаровъ, Двѣ могилы въ Покровскомъ миссіонерскомъ монастырѣ въ Москвѣ, М. 1889.
- Недичковъ—А. Ведичковъ, Живописное описаніе монастырей и обителей, выпуски I—VII, М. 1903—1904. /
- А. Викторовъ—А. Викторовъ, Описи рукописныхъ собраній въ книгохранилищахъ Сѣверной Россіи, Спб. 1890.
- Виноградовъ—В. И. Виноградовъ, Иллюстрированный путеводитель по Нижнему-Новгороду и ярмаркѣ, изд. 2, М. 1896.
- Вол. илл. кал.—Вологодскій иллюстрированный календарь, Вологда, 1894.
- ВПВВМР—Вѣстникъ первой Всероссийской выставки монастырскихъ работъ, Спб. 1904, №№ 1—15.
- Вѣдомость—Вѣдомость мужскимъ и женскимъ монастырямъ и общинамъ за 1901 годъ, Спб. 1902.
- Вѣри. мѣс.—Вѣрный мѣсяцесловъ всѣхъ русскихъ святыхъ, М. 1903.
- Гаршинъ—Евг. Гаршинъ, Новгородскія древности, изд. 3, Спб. 1890.
- В. Гедиминъ—В. Гедиминъ, Прошлое города Пскова въ его историческихъ памятникахъ, изд. 2, Псковъ 1903.
- Голубинскій—Е. Голубинскій, Исторія канонизаціи святыхъ въ русской церкви, изд. 2, М. 1903.
- Григорій—Архимандритъ Григорій, Сборникъ для любителей духовнаго чтенія: часть I—М. 1889, часть II—М. 1890, часть III—М. 1890, часть IV—М. 1890.
- Грозовъ—Записки П. С. Грозова, бывшаго діакона при Филаретѣ, митр. московскомъ, о служеніяхъ послѣдняго въ Москвѣ и Московской епархіи, изд. свящ. Д. Ромашковымъ, М. 1904.
- Девятисотлѣтіе—Девятисотлѣтіе православія на Волыни, Житомиръ 1892.
- Н. Д., Девятисотлѣтіе—Н. Д., Девятисотлѣтіе русской іерархіи, М. 1888.
- Денисовъ—Л. Денисовъ, Житіе, подвиги, чудеса, духовныя наставленія и открытіе св. мощей препод. Серафима Саровскаго, М. 1904.

- Димитрій—архим., нынѣ архіепископъ, Димитрій, Мѣсяцесловъ святыхъ, всею русскою церковію или мѣстно чтимыхъ и указатель празднествъ въ честь иконъ Божіей Матери и св. угодниковъ Божіихъ въ нашемъ отечествѣ, выпускъ III, Тамбовъ 1880.
- Диттель—І. Ф. Диттель, Святые, древности и достопримѣчательности города Рязани, М. 1859.
- Добровольскій—М. Добровольскій, Краткое описаніе Нижегородскихъ церквей, монастырей и часовень, Нижній-Новгородъ 1895.
- Добролюбовъ—свящ. Іоаннъ Добролюбовъ, Историко-статистическое описаніе церквей и монастырей Рязанской епархіи, нынѣ существующихъ и упраздненныхъ, съ списками ихъ настоятелей за XVII, XVIII и XIX ст. и бібліографическими указаніями, томъ I, Зарайскъ 1884.
- В. Долгоруковъ—В. А. Долгоруковъ, Путеводитель по всей Сибири и Азіатскимъ владѣніямъ Россіи, Томскъ 1904.
- Заринскій—Протоіерей II. Заринскій, Церковныя древности г. Кавани. Казань 1877.
- Звѣринскій—В. Звѣринскій, Матеріалъ для историко-топографическаго изслѣдованія о православныхъ монастыряхъ въ Россійской Имперіи: т. I—Спб. 1890, т. II—Спб. 1892, т. III—Спб. 1897.
- Ив. Ивановъ, Путеводитель—Ив. Ивановъ, Путеводитель по Волгѣ, Окѣ, Камѣ, Вяткѣ и Бѣлой, Саратовъ 1903.
- Игнатовъ—Москва бѣлокаменная, Путеводитель-справочникъ съ иллюстраціями и планомъ Москвы, изд. 4, Н. Игнатова, М. 1903.
- Ист.-стат. описаніе—Историко-статистическое описаніе Харьковской епархіи, отд. I, М. 1852.
- Іоасафъ, Сузд.—Іеромонахъ Іоасафъ, Церковно-историческое описаніе суздальскихъ достопамятностей, Чугуевъ 1857.
- Іосифъ—Архимандритъ Іосифъ, Путеводитель къ святымъ и священнымъ достопамятностямъ г. Москвы и ея окрестностей, изд. 6, М. 1896.
- Ключевскій—В. Ключевскій, Древнерусскія житія святыхъ, какъ историческій источникъ, М. 1871.
- Кондаковъ—Н. Кондаковъ, Опись памятниковъ древности въ нѣкоторыхъ храмахъ и монастыряхъ Грузіи, Спб. 1890.
- Кондараки—В. Кондараки, Новый обстоятельный путеводитель по Крыму, М. 1885.
- Корольковъ—Н. Ѳ. Корольковъ, Новгородъ Великій, съ приложеніемъ краткаго путеводителя по святынямъ и достопримѣчательностямъ Новгорода, СПб. 1903.
- КПВВМР.—Каталогъ первой всероссійской выставки монастырскихъ работъ. Спб. 1904.
- Кр. ист. опис.—Краткое историческое описаніе монастырей Архангельской епархіи, Архангельскъ 1902.
- Кр. ист. сказаніе о чул. иконахъ—Краткое историческое сказаніе о чудотворныхъ иконахъ Казанской, Седмиоверной, Рамской и Мирноспкой, М. 1849.
- Крыловъ—Аполлинаріи Крыловъ, Историко-статистическій обзоръ Ростовско-Ярославской епархіи, Ярославль 1861.
- Кутеповъ—Н. М. Кутеповъ, Памятная книга С.-Петербургской епархіи Спб. 1899.

- В. Латышевъ—В. Латышевъ, Сборникъ греческихъ надписей христіанскихъ временъ изъ Южной Россіи, Слб. 1896.
- В. Лебедевъ—Василій Лебедевъ, Иконописные труды преп. Діонисія, Глушицкаго чудотворца, Вологда 1900.
- Лѣстамцынъ—В. Лѣстамцынъ, Краткій путеводитель по церквамъ города Ярославля, Ярославль 1887.
- Любинецкій—Н. А. Любинецкій, Землеуладѣніе церквей и монастырей Россійской Имперіи, Слб. 1900.
- Макарій, Пам. церк. др.—Архимандритъ Макарій, Памятники церковныхъ древностей, Нижегородская губернія, Слб. 1857.
- Мартыновъ—Москва, Подробное историческое и археологическое описаніе города, текстъ И. Снегирева, изд. А. Мартынова, т. I, изд. 2, М. 1875.
- В. Матѣевъ—В. Матѣевъ, Описаніе тверскихъ древностей съ очеркомъ города Твери и Оршина монастыря, М. 1878.
- Мельниковъ—А. П. Мельниковъ, Путеводитель для паломниковъ въ Серафимо-Саровскую (зісі) пустынь, Нижній-Новгородъ 1903.
- Мерцаловъ—А. Е. Мерцаловъ, Вологодская старина, Слб. 1889.
- Гр. Москвичъ—Гр. Москвичъ, Иллюстрированный практическій путеводитель по Крыму, изд. 10, Одесса 1901.
- Нижегородка—А. С. Гацскій, Нижегородка, изд. дополненное и исправленное, Нижній-Новгородъ 1876.
- Ниж. Лѣтоп.—А. С. Гацскій, Нижегородскій лѣтописецъ, Нижній-Новгородъ 1886.
- Ивн. Николевъ, — Ивн. Николевъ, Матеріалы, относящіяся къ исторіи Тамбовскаго края, вып. I, Тамбовъ 1884.
- Пам. кн. 1895—Памятная книжка Нижегородской губерніи на 1895 г., Н.-Новг. 1895.
- Пам. кн. 1896—А. П. Мельниковъ, Нижній-Новгородъ и Нижегородская губернія, памятная книжка на 1896 г.
- Пимень—Воспоминанія архимандрита Пимена, М. 1877.
- Пискаревъ—А. И. Пискаревъ, Древніе грамоты и акты Рязанскаго края, Слб. 1854.
- ПКМГ—Памятная книжка Московской губерніи на 1904 г., М. 1904.
- Помяловскій—И. Помяловскій, Сборникъ греческихъ и латинскихъ надписей Кавказа, Слб. 1881.
- Прав. Бог. Энцикл.—Православная Богословская Энциклопедія, изд. ред. журнала „Странникъ“ въ Слб. Томъ I—1900, II—1901, III—1902, IV—1903, V—1904, VI—1905, VII—1906.
- Правдивъ—А. Правдивъ, Историческая записка о Саратовской епархіи, Саратовъ 1879.
- Путеводитель (1891)—Путеводитель къ святымъ Кіева, Кіевъ 1891.
- Рихтеръ и Розинъ—Д. И. Рихтеръ и В. В. Розинъ, Поѣздка въ Новгородъ-Великій, Слб. 1897.
- Россія—Россія, полное географическое описаніе нашего отечества, подъ редакціей В. П. Семенова, изданіе А. Ф. Девриена: томъ I—Слб. 1899, т. II—Слб. 1902, т. III—Слб. 1900.
- Сементовскій,—Николай Сементовскій, Кіевъ, его святыни, древности, достопамятности, изд. 7, Кіевъ 1900.
- Сергій, Мѣс. Вост.—Сергій, архіепископъ Владимірскій, Полный мѣсяцесловъ Востока, т. II, изд. 2, Владиміръ 1901.

- Слов. ист. о святыхъ—Словарь историческій о святыхъ, прославленныхъ въ Россійской перкви. и о нѣкоторыхъ подвижникахъ благочестія, мѣстно чтимыхъ, Спб. 1836 (первое изданіе кн. Эристова).
- Списки архіереевъ—Списки архіереевъ іерархіи Всероссійской и архіерейскихъ кафедръ со времени учрежденія Святѣйшаго Правительствующаго Синода (1721—1895), Спб. 1896.
- Строевъ—Павелъ Строевъ, Списки іерарховъ и настоятелей монастырей Россійскія перкви, Спб. 1877.
- Сулоцкій—Протоіерей А. Сулоцкій, Описаніе наиболѣе чтимыхъ иконъ, находящихся въ Тобольской епархіи, Спб. 1864.
- А. Титовъ — { А. Титовъ, Древніе памятники и историческія святыни Ростова Великаго, М. 1888.
Его же, Ростовъ Великій и его святыни, СІІБ. 1895.
Графъ Михаилъ Толстой, Древнія святыни Ростова Великаго, М. 1847.
- Гр. М. Толстой { Его же. Путевыя письма съ Сѣвера, М. 1868.
Его же. Путевыя письма изъ древней Суздальской области, М. 1869.
Его же, Святыни и древности Пскова, М. 1861.
Его же, Указатель Великаго Новгорода съ приложеніемъ Новгородскаго мѣсяцеслова, М. 1862.
- Указатель (святыни 1889)—Указатель святыни и священныхъ достопамятностей Кіева, изд. 9, Кіевъ 1889.
- В. и Г. Холмогоровы—В. и Г. Холмогоровы, Матеріалы для исторіи, статистики и археологіи города Темникова и его уѣзда XVII и XVIII ст., Тамбовъ 1890.
- Храмцовскій—Н. Храмцовскій, Краткій очеркъ исторіи и описаніе Нижняго-Новгорода, М. 1857—59.
- Церк. Вѣд.—Церковныя Вѣдомости, издаваемые при Святѣйшемъ Правительствующемъ Синодѣ,—за послѣдніи 10 лѣтъ (1898—1907).
- Ярославская іерархія — Ярославская іерархія въ описаніи прот. Іоанна Троицкаго, съ предисловіемъ и примѣчаніями А. Титова, вып. 1, Ярославль 1901.
- Феофиловъ—М. Феофиловъ, Историческій очеркъ христіанства въ Крыму. Симферополь.

Прим. 1. *Остальныя изданія* — крупныя или мелкія — процитованы каждый разъ, когда въ нихъ встрѣчалась необходимость, безъ сокращеній.

Прим. 2. Ркп. свѣд.—означаетъ тѣ письменныя свѣдѣнія, которыя были получены нами изъ нѣкоторыхъ монастырей въ разное время (съ 1901 по 1907 годъ).

II.

Рисунки (виды монастырей).

	стр.		стр.
Алатырскій Троицкій м—рь . . .	763	Клягининъ Успенскій м—рь . . .	106
Александро-Саврскій м—рь . . .	619	Козельская Оптина пустынь . . .	270
Ардатовскій Покровскій м—рь . . .	543	Краснослободскій Успенскій м—рь . . .	651
Арзамасскій Николаевскій м—рь . . .	553	Красвостокскій м—рь	213
Балаклавскій Георгіевскій м—рь . . .	791	Курскій Знаменскій м—рь	346
Бахчисарайскій Успенскій скитъ . . .	788	Любимскій Спасо-Геннадіевъ м—рь . . .	921
Березвечскій м—рь	66	Макарьевскій Желтоводскій м—рь . . .	560
Благовѣщенскій м—рь	528	Мещовскій Георгіевскій м—рь	278
Благовѣщенскій Митрофановъ		Мироносицкая пустынь	248
м—рь	172	Московскій Алексѣевскій м—рь	492
Боголюбовъ м—рь	77	Московскій Вознесенскій м—рь	494
Богородице-Алексѣевскій м—рь	865	Московскій Ивановскій м—рь	504
Валаамскій м—рь	192	Московскій Новодѣвичій м—рь	499
Валуйскій Успенскій м—рь	177	Московскій Страстной м—рь	510
Верхотурскій Николаевскій м—рь	661	Муромскій Троицкій м—рь	111
Воскресенскій м—рь (новый Іеру-		Михетскій Самтаврскій м—рь	857
салимъ)	469	Нижегородскій Крестовоздвижен-	
Гербовецкій м—рь	49	скій м—рь	540
Глинская Рождество-Богородица-		Николаевскіи Бабаевскій м—рь	323
кая пустынь	350	Николаевскій Пашношскій м—рь	466
Даниловъ м—рь	409	Николаевскій Угрѣшскій м—рь	436
Донской м—рь	391	Николо-Перерывинскій м—рь	434
Еписейскій Иверскій м—рь	223	Никольскій едновѣрческій м—рь	428
Иакерманскій м—рь	794	Ншлова Столобенская пустынь	832
Иркутскій Вознесенско-Инокен-		Ново-Авонскій Симоно-Кланит-	
тievскій м—рь	227	скій м—рь	368
Іоанно Предтеченскій м—рь	867	Ново-Нямецкій м—рь	47
Іосифовъ Волоколамскій м—рь	440	Новоспасскій м—рь	395
Казанскій Богородицкій м—рь	250	Одигитріевскій Челябинскіи м—рь	628
Казанскій Головинскій м—рь	512	Одринъ-Николаевскій м—рь	635
Казанскій Іоанно-Предтеченскій		Ордынская Порѣцкая пустынь	774
м—рь	236	Охорскій м—рь	385
Каширскій Никитскій м—рь	876	Пертоминскій м—рь	9
Керенскій Тихвинскій м—рь	649	Печерскій Вознесенскій м—рь	532
Киприатовскій м—рь	45	Покровскій Хотьковъ м—рь	515
Киревскій Троицкій м—рь	230	Почаевская Успенская лавра	166
Кирьило-Бѣлозерскій м—рь	584	Рамеская Богородицкая пустынь	243
Кіево-Братскій м—рь	297	Раненбургская Петропавловская	
Кіево-Выдубицкій м—рь	304	пустынь	722
Кіево-Михайловскій м—рь	301	Рязанскій Богословскій м—рь	715
Кіево-Печерская лавра	288	Саровская пустынь	805
Кіево-Флоровскій м—рь	315	Свято-Троицкая Сергіева лавра	244

	стр.		стр.
Святогорская Успенская пустынь	892	Троицкій Калязинъ м—ръ	827
Святогорскій Успенскій м—ръ	701	Толгскій	920
Семигородная Успенская пустынь	141	Успенскій Александровскій м—ръ	108
Серафимо-Дивѣевскій м—ръ	545	Флоршцева пустынь	89
Серафимо Понетаевскій м—ръ	555	Чудовъ м—ръ	425
Серпуховской Владычній м—ръ	525	Ярославскій Спасскій	918
Серпуховской Высоцкій м—ръ	486	Ѳерапонтовъ Ылозерскій м—ръ	607
Симоновъ м—ръ	400	Великая церковь Кіево-Печерской лазры	289
Скорбященская женская община	113	Московскій кремль	389
Смоленская Зосимова пустынь	83	Памятникъ князю Д. М. Пожар- скому	100
Соловецкій Преображенскій м—ръ	11	Рака съ мощами преп. Александра Сверскаго	618
Софроніева пустынь	354	Соборный храмъ Богоявленскаго м—ря	405
Спасо-Андроніевъ м—ръ	420	Троицкій соборъ Александро-Нев- ской лазры	740
Спасо-Бородницскій м—ръ	521	Троицкій соборъ Ипатьева м—ря	320
Спасо-Влахернскій м—ръ	517	Храмъ Св.-Духовскаго м—ря	60
Спасо-Евѣнміевъ м—ръ	99		
Старшій Успенскій м—ръ	836		
Супрасльскій Благовѣщенскій м—ръ	209		
Троицкій Вышнице - Бранловскій м—ръ	672		

III.

Мужскіе монастыри, патриаршія и монастырскія по- дворья и архіерейскіе дома.

1) Мужскіе монастыри, лавры, пустыни, киновіи и скиты.

Прим. 1. При названіяхъ монастырей, помѣщенныхъ въ этомъ указателѣ, слово монастырь не поставлено, какъ легко подразумѣваемое.

Прим. 2. Монастыри, извѣстные подъ особо присвоенными имъ наименованіями, обозначены каждый разъ, какъ встрѣчаются, терминами: лавра, пустынь, киновія, скитъ.

А.

Абазакскій Знаменскій (Тобол.)	859—860
Аврааміевскій скитъ (Выборг.)	197
Аврааміевъ Городецкій Покров- скій (Костр.)	328
Алатырскій Троицкій (Симбир.)	763—764
Александро Аѳовская Зеленчук- ская пустынь (Кубан.)	338—339
Александро-Невскій (Тамб.)	800
Александро-Невскій Филейскій (Вят.)	201
Александро-Невскій Чувашскій (Казан.)	245, 946
Александро-Ошевенскій (Олон.)	616
Алексѣевскій (Уфим.)	882
Анастасіевская киновія (Тав- рич.)	789
Андреевская пустынь (Ар- ханг.)	21
Андрусова Николаевская пустынь (Олон.)	620—621
Антоніевъ Дымскій (Новгор.)	594—595
Антоніевъ-Сійскій (Арханг.)	31—34, 942
Арсеніево-Одигитріевская пу- стынь (Вологод.)	128
Арсенія Великаго скитъ (Харьк.)	894—895
Архангельскій Юрьевскій (Вла- дим.)	104
Ахтальскій Успенскій (Тифлис.)	855
Ахтырскій Свято-Троицкій (Харь- ков.)	888—889

Б.

Балаклавскій Георгіевскій (Тав- рич.)	790—792
Батурицскій Николаевскій (Чер- ниг.)	907
Бахчисарайскій Успенскій (или Панагія) скитъ (Таврич.)	788—789
Бекреневскій Николаевскій (Дон.)	214
Бетанійскій Рождество-Богоро- дичный (Тифлис.)	853—854
Благовѣшевская Никандрова пустынь (Псков.)	705
Благовѣшенскій (Нижегор.)	527—530
Благовѣшенскій Кержевскій еди- новѣрческій (Нижегор.)	538—539
Благовѣшенскій Ляданскій (Мив- ской)	376
Благовѣшенскій Чулышманскій миссіонерскій (Томск.)	867
Ближній скитъ (Курск.)	352
Боголюбовъ (Владим.)	76—79
Боголюбская киновія (Моск.)	464
Богородицкая Площанская пу- стынь (Орлов.)	638—639
Богородицкій Игритскій Песошеш- скій (Костр.)	321
Богородицкій Одигитріевскій Чувашскій (Уфим.)	881
Богородицкій скитъ (Кіев.)	308—309
Богородичный, что въ Щегловѣ (Тульск.)	869—870
Богоявленскій (Моск.)	404—406

	стр.		стр.
Богоявленскій Кутенскій (Мо- -ил.)	383—384	Валуйскій Успенскій (Ворон.)	176—177
Богоявленскій Полоцкій (Витеб.)	68—69	Вардзійскій Успенскій (Тифлис.)	854
Богуславскій Николаевскій (Кіев.)	310—311	Введенская Островская пустынь (Влад.)	97—98
Бодлинь Троицкій (Смоля.)	773—774	Введенскій Островскій (С.-Пе- -терб.)	745
Болховскій Троицкій Оптинъ (Орлов.)	630	Веркодьскій Артеміевъ (Арханг.)	27—29
Большичный Ахтырскій скитъ (Харьк.)	895	Верхотурскій Николаевскій (Перм.)	660—661, 951
Большичный Троицкій (Кіев.)	294	Виленскій Свято-Духовъ (Вилен.)	60—63
Борисоглябскій (Тамб.)	801	Виленскій Свято-Троицкій (Ви- -лен.)	63—64
Борисоглябскій Дмитровскій (Моск.)	442—443	Виноградскій Успенскій (Кіев.)	311
Борковская Николаевская пу- -стынь (Владим.)	86—87	Витебскій Марковъ Свято-Тро- -ицкій (Витеб.)	67
Боровичскій Свято-Духовъ (Нов- -гор.)	579—581	Владиміро-Водьянскій Христо- -рождественскій (Волын.)	158—159
Боровскій Пафнутиевъ (Калуж.)	266—269	Владимірскій (Уфим.)	881
Борунскій (Вилен.)	65	Вознесенская Давидова пустынь (Моск.)	489—490
Брыляева пустынь (Костр.)	325	Вознесенскій Сызранскій (Самб.)	766
Брянская Бѣлобережская Ио- -анно-Предтеченская пустынь (Орлов.)	633—634	Вологодскій Свято-Духовъ (Во- -логод.)	118—119
Брянскій Свѣтскій Успенскій (Орлов.)	630—633, 905	Вологодскій Спасо-Прилуцкій Димитріевъ (Вологод.)	119—123
Бугульминскій Александро-Нев- -скій (Самар.)	732	Воронежскій Алексѣевскій Ака- -товъ (Ворон.)	174—175
Бузулукскій Моискій Троицкій (Самар.)	733	Воронежскій Благовѣщенскій Митрофановъ (Ворон.)	171—173
Бузулукскій Спасо-Преображен- -скій (Самар.)	732	Воскресенскій - Іерусалимъ. См. загородн. аря. домъ Казанск. губ.	237—238
Бѣлавинская Богоявленская пу- -стынь (Вологод.)	144—155	Воскресенскій миссіонерскій (Нов- -гор.)	579
Бѣлевская Введенская Макарь- -евская пустынь (Тульск.)	870—872	Воскресенскій Новый Іерусалимъ (Моск.)	468—475, 949
Бѣлевскій Спасо-Преображен- -скій (Тульск.)	870	Воскресенскій скитъ (Вологод.)	138
Бѣлогорская Николаевская пу- -стынь (Курск.)	357	Всѣхсвятская кляновія (Кубань.)	341
Бѣлогорскій Воскресенскій (Во- -рон.)	182—183	Всѣхсвятскій скитъ (Выборг.)	195
Бѣлогорскій Свято-Николаев- -скій миссіонерскій (Перм.)	655—656	Всѣхсвятскій скитъ (Кутанс.)	371
Бѣлогостинскій Георгіевскій (Яросл.)	928—929	Второ-Аѳонскій на Кавказѣ Успенскій (Терск.)	849
Бѣлыничскій Рождество-Богоро- -дицкій (Могил.)	381—382	Вьясская Владимірская пустынь (Пенз.)	646—647
В.		Выдубицкій Михайловскій (Кіев.)	304—305
Валаамскій Спасо-Преображен- -скій (Выборг.)	191—195, 198—199, 944	Высоковскій Успенскій еднновѣр- -ческій (Костр.)	327—328
		Высокогорская Вознесенская пу- -стынь (Нижегор.)	535—536
		Высокогорская Успенско-Никола-	

	стр.
евская Чуркинская пустынь (Астрах.)	40—42
Высокопетровский (Моск.)	406—407
Высочиновский Казанский (Харьк.)	890
Вяземский Предтечевъ (Смоля.)	772—773
Вязниковский Благовѣщенский (Владим.)	85—86
Вятский Успенский Трифоновъ (Вят.)	200, 944

Г.

Газнатский. См. Гелатский Бого- родичный	360
Гелатский (или Газнатский) Бого- родичный (Кутаис.)	360—361
Георгиевский Козелецкий (Чер- ниг.)	906—907
Гербовецкий Успенский (Бессар.)	49—50
Геосиманский скитъ (Моск.)	462—464
Гжатский Колоцкий (Смоля.)	773
Гивкульский Параскевievский (Бес- сар.)	43—45
Гиржавский Вознесенский (Бес- сар.)	50—51
Гледенский Троицкий (Вологод.)	132
Глинская Рождество Богородиц- кая пустынь (Курск.)	349—352
Глуховский Петропавловский (Чер- ниг.)	906
Голгово-распятский скитъ (Ар- ханг.)	20
Голосѣвская пустынь (Кiev.)	307
Городецкий Θεодоровский (Ни- жегор.)	536—537
Городищенский Успенский скитъ (Бессар.)	53—54
Гороховецкий Знаменский Крас- ногривский (Владим.)	87—88
Григоріево-Бизюковъ (Херс.)	898—899
Гродневский Борисогаѣбский (Гродн.)	207—208
Гусляцкий Спасо-Преображенский (Моск.)	437
Густынский Троицкий (Полтав.)	678—679

Д.

Давидо-Гареджійский (Тифл.)	851—852
Далматовский Успенский (Перм.)	662—663
Давидовъ (Моск.)	407—411
Дашковский Покровский (Рязан.)	717—718

	стр.
Дерманский Свято-Троицкий (Во- лын.)	161—163
Джрутский Георгіевский (Кутаис.)	163
Джуматский Архангельский (Кут.)	365
Дивногорский Успенский (Во- рон.)	181—182
Димитріевский Ряснянский (Харь- ков.)	889—890
Димитріевъ Рязский (Рязан.)	722—723
Димитровский Кашинск. (Твер.)	829—830
Добрушский Николаевский (Бес- сар.)	51—52
Домницкий Рождество-Богоро- дичский (Черниг.)	905—906
Донецкий Предтеченский (Ворон.)	176
Довской (Моск.)	389—393
Дубевский Крестовоздвиженский (Волян.)	160—161
Дѣлова Троице-Сергіева пустынь (Вологод.)	149

Е.

Екатерининская пустынь (Моск.)	484—485
Екатерино-Лебяжская Никола- евская пустынь (Кубан.)	340—341
Елецкий Троицкий (Орлов.)	634—635
Енисейский Спасский (Енис.)	221

Ж.

Жаботинский Овуфріевский (Кiev.)	312
Жаловская Казанско-Богородиц- кая пустынь (Симбир.)	765—766
Желѣзоборовский Предтечен- ский (Костр.)	324—325
Жировицкий Успенский (Гродн.)	210—211
Житомирский Богоявленский (Во- лын.)	156—157

З.

Загаецкий св. Іоанна Милостиваго (Волян.)	167—168
Загоровский Рождество Богоро- дичный (Волян.)	159—160
Задне-Никифоровская пустынь (Олон.)	622, 950
Задонский Богородицкий (Во- рон.)	177—181
Задонский Тихоновский (Ворон.)	181
Занконоспасский (Моск.)	401—404

	стр.		стр.
Зловкиева Владимірская Бого-		Кадниковскій Діонисіево-Глу-	
родицкая пустынь (Вологод.)	127—128	шницкій (Сосновецкій) (Воло-	
Зарэмскій (Тифлис.)	854	год.)	138—139
Звенигородскій Саввино-Сторо-		Казанская Равяская Богородиц-	
жевскій (Моск.)	475—480,949	кая пустынь (Казан.)	241—244,946
Златоустовскій (Моск.)	411—414	Казанская Седмозерная Богоро-	
Златоустовскій Воскресенскій		дицкая пустынь (Казан.)	241—242,946
единовѣрческій (Уфим.)	882	Казанскій. См. арх. домъ въ	
Знамено-Филипповскій (Вологод.)	130	Тамбовѣ,	799
Знаменскій (Курск.)	349	Казанскій Зилантовъ 'Успенскій	
Знаменскій (Моск.)	414—417	(Казан.)	238—239,945
Золотниковская Успенская пу-		Казанскій Іоанно-Предтеченскій	
стынь (Владим.)	102	(Казан.)	235—237,945
И.			
Иверскій Богородицкій С		Казанскій Кизическій Введен-	
еверскій (Новг.)	502 583	скій (Казан.)	239—240,945
Ильинскій скитъ (Выборг.)	196	Казанскій Спасо-Преображенскій	
Инкерманскій св. Климента Гав-		(Казан.)	232—235,945
рич.)	794—795	Каварашевскій Успенскій (Бес-	
Ипатіевъ Трошкскій (Костр.)	319—321	сар.)	55
Иркутскій Вознесенско-Ишюкен-		Калужская Тихонова пустынь	
тievскій (Иркут.)	226—228	(Калуж.)	264—266
Исыкъ-Кульскій Трошкскій мис-		Калужскій Лаврентіевъ (Ка-	
сіонерскій (Семирѣч.)	761—762	луж.)	262—263
І.			
Іерусалимскій Св. Троицкій (Ека-		Камско-Березовскій Богородиц-	
теривосл.)	216—217	кій миссіонерскій (Уфим.)	881—882
Іисусова пустынь. См. Филип-		Каргопольскій Спасо-Преобра-	
повская	20	женскій (Олон.)	616
Іоанно-Богословскій Крыпецкскій		Катромскій Николаевскій (Воло-	
(Псков.)	698—699	год.)	143—144
Іоанно-Зедавінскій (Тифлис.)	855	Кацкскій Спасо-Вознесенскій (Ку-	
Іоанно-Крестительская пустынь		тавс.)	363
Кутаис.)	365	Кашинскій Николаевскій Клобу-	
Іоанно-Крестительская пустынь		ковъ (Твер.)	830—831
(Тифлис.)	852—853	Квабташевскій Успенскій (Тифл.)	855
Іоанно-Крестительскій скитъ		Квизьлташская св. Стефана Су-	
(Курск.)	356	рожскаго кивовія (Таврич.)	795—796
Іоанно-Предтечевъ. См. арх. домъ		Киріашовскій Успенскій (Бес-	
въ Тулѣ	869	сар.)	45—46,942
Іоанно-Предтеченскій (Астрах.)	39—40	Киренскій Троицкій (Иркут.)	229—231
Іоанно-Предтеченскій скитъ (Ка-		Кирилло-Бѣловерскій	
луж.)	273—274	(Новг.)	583—585,949
Іосифовъ Волоколамскій		Кирилло-Челяморская пустынь	
(Моск.)	438—442,948	(Олон.)	617
К.			
Кавказскій Николаевскій миссіо-		Кирилловъ Бѣлый Новоезерскій	
нерскій (Кубан.)	339—340	(Новг.)	582
		Кирсановскій Александро-Нев-	
		скій (Тамбов.)	801
		Китаевская пустынь (Кіев.)	307—308,948
		Кишкванскій. См. Ново-Нлмецкскій,	
		стр.	

	стр.
Кієво - Братскій Богоявленскій (Кієв.)	296—300
Кієво-Греческій Екатерининскій. Кієв.	305
Кієво Михайловскій Златоверхій (Кієв.)	300—303
Кієво-Николаевскій (Кієв.) . . .	303
Кієво-Печерская лавра (Кієв.)	288—296, 947
Кієво-Троицкій (Кієв.)	305
Клименцкій (Олон.)	613—614
Климовскій Покровскій единовѣр- ческій (Черниг.)	910
Клопскій Троицкій Михайлов- скій (Новг.)	576—577
Ключевская пустынь (Сибир.) .	765
Князе-Владимірскій (Иркут.) . .	226
Кобенскій Успенскій (Тифлис.) .	853
Кожеверскій (Арханг.)	25—27
Козельская Введенская Опшва пустынь (Калуж.)	270—273
Коломенскій Богородице-Рождес- твенскій Бобревель (Моск.) .	482—483
Коломенскій Богоявленскій Ста- ро-Голутвинъ (Моск.)	481—482
Коломенскій Троицкій Ново- голутвинъ (Моск.)	480—481
Кондрецкій Николаевскій скитъ (Бессар.)	46
Ковевскій Рождественскій (Вы- борг.)	189—190
Ковевскій скитъ (Выборг.) . . .	191
Ковевскій скитъ на Валаамѣ (Выборг.)	197
Коренная Рождество-Богородич- ная пустынь (Курск.)	347—348
Коржовецкій Рождество-Богоро- дичкій (Подольск.)	669
Корнилевъ Комельскій Введен- скій (Вологод.)	133—136
Корсунскій Богородичкій (Тав- рич.)	789—790
Корсунскій Онуфріевскій Гуля- ницкій (Кієв.)	311
Косминъ (Владим.)	80—81
Красногородищенская Введен- ская пустынь (Смол.)	771—772
Красногорскій Богородичкій (Ар- ханг.)	30—31

	стр.
Краснохолмскій Николаевскій Автошевъ (Твер.)	824—825
Красноярскій Знаменскій скитъ (Енис.)	221
Красноярскій Успенскій (Енис.) .	220
Кременецкій Богоявленскій (Во- лын.)	164—165
Кременскій Вознесенскій (Дон.)	214—215
Крестный Онежскій (Арханг.) .	23—24
Крестовоадвиженскій (Терск.) .	848
Крестовскій (Калуж.)	261—262
Кречевскій Николаевскій (Новг.)	589—590
Курковскій Рождество-Богоро- дичный (Бессар.)	52
Курскій Знаменскій (Курск.)	346—347
Куряжскій Спасо-Преображен- скій (Харьков.)	886—887
Кыртомскій Крестовоадвижен- скій (Перм.)	662

Л.

Лаврская киновія (С.-Петербур.) .	741
Лебедявскій Троицкій (Тамб.)	802—803
Ливвицкій Покровскій Добрый (Калуж.)	275
Лопотовъ Григорьево-Пельшем- скій Богородичкій (Вологод.)	140—141
Лубенскій Мгарскій Спасо-Пре- ображенскій (Полтав.)	677
Лукянова пустынь (Владим.) .	81—82
Любимскій Спасо-Геннадіевъ (Яросл.)	920—921

М.

Макарьевскій Унженскій (Костр.)	326
Мало - Каряловъ Покровскій (Новгор.)	575—576
Малоярославецкій Черноостров- скій Николаевскій (Калуж.)	275—277
Мамай - Малжарскій Воскресе- скій (Ставроп.)	781—782
Мартвиальскій Успенскій (Ку- танс.)	365—366
Марткобскій св. Автошя (Тиф- лис.)	853
Медвѣдовскій Николаевскій (Кієв.)	313
Межигорскій Преображенскій (Кієв.)	306
Мешовскій Георгіевскій (Ка- луж.)	278—280

	стр.		стр.
Мивскій Свято-Духовъ (Мивс.)	375—376	Николаевская Надѣвская пу-	
Михайло - Архангельскій (Ар-		стыль (Костр.)	327
ханг.)	1—4	Николаевская Теремейская пу-	
Михайло - Архангельскій Лаль-		стынь (Твер.)	825
скій (Вологод.)	132—133	Николаевскій Бабаевскій	
Михайло - Архангельскій скитъ		(Костр.)	321—324
(Иркут.)	229	Николаевскій Волосовъ (Вла-	
Михайло-Архангельскій Черемис-		дим.)	Во
скій (Казанск.)	244,946	Николаевскій Воскресенскій едн-	
Михайло-Аюшская Закубанская		новѣрческій (Самар.)	733—734
пустынь (Кубан.)	341—343	Николаевскій Влжшцскій	
Могилевскій Братскій Ноголяев-		(Новг.)	574—575
скій (Могил.)	379—381	Николаевскій Гороховецкій (Вла-	
Моденскій Николаевскій (Нов-		дим.)	87
гор.)	595—596	Николаевскій Греческій (Моск.)	429—431
Можайскій Лужецкій Оеропов-		Николаевскій Корельскій (Ар-	
товъ (Моск.)	483—484,949	ханг.)	5—7
Молчевская Рождество-Богоро-		Николаевскій Коряжемскій (Во-	
дницкая Печерская Софроніева		логод.)	146—147
пустынь (Курск.)	353—356	Николаевскій Малицкій (Твер.)	822—823
Молчевскій Печерскій (Курск.)	349	Николаевскій Новоземельскій	
Мотровицскій Троицкій (Кіев.)	313	скитъ (Арханг.)	7
Моцаметскій Дашило-Константи-		Николаевскій Прилуцкій (Воло-	
новъ (Кутаис.)	361	год.)	131—132
Мошногогорскій Вознесевскій		Николаевскій Пѣшшошскій	
(Кіев.)	312,948	(Моск.)	464—468,948—949
Муромскій (Олон.)	622	Николаевскій Спасо - Преобра-	
Муромскій Благовѣщенскій (Вла-		женскій еднновѣрческій (Са-	
дим.)	90—91	мар.)	734
Муромскій Спасскій (Владим.)	91—93	Николаевскій Тихоновъ Лух-	
Миценскій Петропавловскій (Ор-		скій (Костр.)	329
лов.)	637	Николаевскій Угрѣшскій	
Мѣлецкій Свято - Николаевскій		(Моск.)	435—436,948
(Волян.)	163—164,943	Николаевскій Чернеевъ (Тамб.)	808—809
Н.			
Назарія игумена пустынь (Вы-		Никола-Перервинскій (Моск.)	433—435
борг.)	197—198	Никола-Радовицкій (Рязан.)	718—720
Намаршевскій Іоанно - Крести-		Никола-Столпенская пустынь	
тельскій (Кутаис.)	362	(Твер.)	826
Нахаребовскій Благовѣщенскій		Никола-Шартомскій (Владим)	103—104
(Кутаис.)	366	Никольскій еднновѣрческій	
Невельскій Спасо - Преображен-		(Моск.)	427—429
скій (Витеб.)	68	Никольскій скитъ (Выборг.)	195—196
Неклюдовскій Борисоглѣбскій		Никова патриарха скитъ (Моск.)	475
(Могил.)	384	Нилова пустынь (Иркут.)	229
Нижнеоломовскій Казанскій Бо-		Нилова Столбенская пустынь	
городвцкій (Пенз.)	645—646	(Твер.)	831—833
Николаевская Берлюковская пу-		Нило-Сорская пустынь (Новг.)	585—589
стынь (Моск.)	438	Ново-Аюшскій Симоно-Каванит-	
		скій (Кутаис.)	367—369

	стр.
Ново-Нямецкій Вознесенскій (или Кицкавскій) (Бессар.)	47—48
Ново-Серафимовская пустынь (Пенз.)	647
Новосильскій Свѣто-Духовъ (Тульск.)	872—873
Новосоловецкая пустынь (Твер.)	833
Новоспасскій (Моск.)	393—399
Новоторжскій Борисоглѣбскій (Твер.)	837—838
Нѣжливскій Благовѣщевскій, Бо- городичный Наваретъ (Черниг.)	910

О.

Одесскій Успенскій (Херс.)	899
Одринъ Николаевскій (Орлов.)	635—637
Оранскій Богородицкій (Ниже- гор.)	534—535
Ордынская Порѣцкая пустынь (Смол.)	774—775
Оренбургскій Богодуховскій (Оренб.)	624
Орловскій Спасскій (Вят.)	201—202
Оршинъ Вознесенскій (Твер.)	823—824
Осташковскій Житевный (Твер.)	833—834
Отенскій Покровскій Трехсвяти- тельскій Николаевскій (Нов- гор.)	586—587
Окорскій Спасо-Преображенскій (Могил.)	384—385, 948

П.

Павло-Обнорскій Троицкій Ко- мельскій (Вологод.)	136—138
Памсievъ Галчскій (Костр.)	326
Палеостровскій Рождественскій Богородицкій (Олон.)	614—615
Панагія, скитъ. См. Бахчисарай- скій Успенскій, стр.	788
Пантелеимоновскій скитъ (За- байк.)	224
Пантелеимоновскій скитъ (Ку- танс.)	371
Параклита св. пустынь (Владим.)	84—85
Перекомскій (или Перекопскій) Николаевскій Розважскій (Нов- гор.)	577—578
Перемышльскій Троицкій Люти- ковъ (Калуж.)	280—283

	стр.
Переславскій Никитскій (Владим.)	95—97
Пертошинскій (Арханг.)	7—10
Пермскій скитъ (Новгор.)	571
Петровскій Николаевскій (Сара- тов.)	755—756
Петропавловскій (Пенз.)	646
Печерскій Вознесенскій (Ниже- гор.)	531—534
Пивскій Боголавленскій Братскій (Минск.)	377
Пицундскій Успенскій скитъ (Кутаиск.)	370
Пожайскій Успенскій (Ковен.)	318
Покровскій. См. арх. домъ въ Харьковѣ, стр.	886
Покровскій (Владим.)	79—80
Покровскій (Могил.)	383
Покровскій (Тобол.)	864—865
Покровскій Болдинскій (Астрах.)	40
Покровскій Глушицкій (Воло- год.)	139—140
Покровскій скитъ (Кубан.)	339
Покровскій, что на Убогихъ до- мѣхъ, миссіонерскій (Моск.)	417—419
Полтавскій Крестовоздвиженскій (Полтав.)	675—676
Почаевская Успенская лавра (Во- лынь.)	165—167, 943
Пошехонскій Адриановъ (Яро- славск.)	922
Преображенскій Бершадскій (По- дольск.)	670—671
Преображенскій Грановскій (По- дольск.)	668—669, 951
Предтечевъ скитъ (Новгор.)	586
Предтечевскій Ордынскій скитъ (Смол.)	775—776
Предтечевскій скитъ (Выборг.)	196
Пророчицкій (Вят.)	203
Псково-Печерскій (Псков.)	688—697
Пустыньскій Успенскій (Могил.)	382
Пятницкій скитъ (Дон.)	215

Р.

Рашевбургская Петропавловская пустынь (Рязан.)	721—722
Рижскій Алексѣевскій (Лифл.)	373
Рождественскій. См. арх. домъ во Владимірѣ губ., стр.	73—76

	отр.		стр.
Рожество-Богородицкій Автошія Римлянша (Новгор.)	562—564	Свято Островскій скитъ преп. Александра Свурскаго (Выборг.)	196
Рославльскій Спасо-Преображенскій (Смол.)	776—777	Свято-Троицкая Александроневская лавра (.С.-Петербур.).	739—741
Ростовскій Богоявленскій Авраміевъ (Яросл.)	925—926	Свято-Троицкая Сергіева лавра (Моск.)	443—459, 948
Ростовскій Борисоглябскій (Ярославск.)	929	Свято-Троицкій (Черном.)	914
Ростовскій Петровскій на полях (Ярослав.)	926—927	Свято-Троицкій Николаевскій (Приморск.)	684—685, 951
Ростовскій Троицкій Сергіевъ Варницкій (Яросл.)	927—928	Свято-Троицкій Самарскій (Екатеринос.)	218
Рыльскій Николаевскій (Курск.)	356—357	Селевгинскій Троицкій (Забанк.)	224
Рыковскій Пустынно-Николаевскій (Черниг.)	907—909	Селяжаровъ Троицкій (Твер.)	834—836
Рязанскій Богословскій (Ряз.)	715—717	Семитородная Успенская пустынь (Вологод.)	141—143
Рязанскій Солотчинскій (Рязан.)	714—715	Серафимовскій скитъ (Перм.)	656
Рязанскій Спасскій (Рязан.)	712	Сергіево-Радонежскій скитъ (Арханг.)	30
Рязанскій Троицкій (Рязан.)	713—714	Сергіевъ скитъ (Калуж.)	947
С.			
Савватіевскій скитъ (Арханг.)	19	Серпуховской Высокій (Моск.)	485—489
Саввинскій скитъ (Моск.)	480	Симбирскій Покровскій (Сямбир.)	762—763
Савво-Вишерскій (Новгор.)	578—579	Сямоновъ (Моск.)	399—400
Саврисскій (Кутаис.)	364	Сковородскій Михайловскій (Новгор.)	575
Самарскій Николаевскій (Самар.)	731	Скопинскій Свято-Духовъ (Рязан.)	723
Самарскій Пустынно-Николаевскій (Екатеринос.)	217—218	Слободской Крестовоздвиженскій (Верхочепецкій) (Вят.)	202—203
Сарапульскій Старцево-Горскій Іоанно-Предтеченскій (Вят.)	202	Слуцкій Свято-Троицкій (Минск.)	377—379
Саратовскій Спасо-Преображенскій (Саратов.)	754—755	Смоленская Зосимова пустынь (Владим.)	83—84
Сафарскій Саввинскій (Тифл.)	854	Смоленскій Свято-Троицкій (Смол.)	770—771
Сахарнянскій Троицкій (Бессар.)	53	Смолевскій Спасо-Авраміевъ (Смол.)	769—770
Свяжская Подгородная Макарьевская пустынь (Казанск.)	246—247, 946	Святогорскій. См. изгородный арх. домъ въ Псковскомъ уѣздѣ, стр.	699
Свяжскій Успенскій Богородицкій (Казан.)	245—246, 946	Солбицкая пустынь (Владим.)	97
Святогорская Успенская пустынь (Харьк.)	891—894	Соловецкій Преображенскій (Арханг.)	10—19
Святогорскій Казанскій скитъ (Выборг.)	191	Сольвычегодскій Введенскій (Вологод.)	145—146
Святогорскій Успенскій (Псков.)	700—705	Спасо-Андроніевъ (Моск.)	419—422
Свято-Духовская пустынь (Сямбир.)	764	Спасо-Винодскій (Моск.)	459—462
Святоезерскій Николаевскій скитъ (Арханг.)	29		

	СТР.		СТР.
Спасо-Военесевскій скитъ		Темниковскій Саваксарскіи Бо-	
(Арханг.)	19	городницкій (Тамб.)	803—804
Спасо-Елеазаровъ Великопустынь-		Тифляссскій Спасо-Преображен-	
скій (Псков.)	697—698	скій (Тифлис.)	850—851
Спасо-Ивиолоровскій скитъ		Тихвинскій Богородницкій Боль-	
(Курск.)	352	шой (Новгор.)	590—593
Спасо-Каменный (Вологод.)	123—126	Тихвинскій Николаевскій Бесѣд-	
Спасо-Мирожскій (Псков.)	686—688	ный (Новгор.)	593—594
Спасо-Преображенскій (Могил.)	381	Тихвинскій скитъ (Выборг.)	197
Спасо-Преображенскій (Пенз.)	643	Тихоновскій (въ Сѣв. Америкѣ)	954
Спасо-Преображенскій (Пенз.)	643—644	Тобольскій Знаменскій (Тобол.)	858—859
Спасо-Преображенскій (Черниг.)	909	Толшевскій Спасо-Преображен-	
Спасо-Яковлевскій Дмитріевъ		скій (Ворон.)	175—176
(Яросл.)	922—925	Томскій Богородице-Алексѣев-	
Спасовъ скитъ (Харьк.)	891	скій (Томск.)	865—866
Спасская Пронская пустынь		Тотемскій Спасо-Суморинъ (Во-	
(Рязан.)	721	логод.)	147—149
Спасскій Арзамасскій (Нижегор.)	535	Трегуляевъ Предтеченскій (Тамб.)	800
Срѣтенскій (Моск.)	422—423	Трехъ-Лощинскій Пanteлеимо-	
Срѣтенскій скитъ (Арханг.)	23	новскій скитъ (Тамб.)	952
Срѣтенскій скитъ (Калуж.)	265	Трехсвятительскій крещено-та-	
Старяцкій Успенскій (Твер.)	836—837	тарскій скитъ (Казанск.)	946
Староладожскій Іоанно-Предте-		Тригорскій Преображенскій (Во-	
чевъ (или Иввановскій)		лын.)	157—158
(С.-Петербур.)	747—748	Трифоновъ Печенгскій (Архан-	
Староладожскій Николаевскій		гельск.)	21—23, 942
(С.-Петербур.)	747	Троице-Сергіева пустынь (С.-Пе-	
Старорусскій Спасо-Преображен-		терб.)	748—749
скій (Новгор.)	587—589	Троице-Сергіевъ (Псков.)	699—700
Судальскій Спасо Евѣмиевъ		Троицкая пустынь (Орлов.)	950
(Владим.)	98—102, 943	Троицкая Кривоверская пу-	
Супрасльскій Благовѣщенскій		стынь (Костр.)	326—327
(Гродн.)	209—210	Троицкая Рековская пустынь	
Сурдэгскій Св. Духовъ		(Новгор.)	595
(Ковен.)	318—319	Троицкій (Курск.)	348
Суручанскій Георгіевскій скитъ		Троицкій (Перм.)	656—657
(Бессар.)	46—47	Троицкій Александро-Свирскій	
Схавскій (Кутанс.)	362	(Олон.)	617—620
Сычевскій Казанскій (Смоля.)	777	Троицкій Анверскій скитъ (Ар-	
Сямскій Богородице-Рожде-		ханг.)	19—20
ственскій (Вологод.)	126—127	Троицкій Бѣлопесоцкій (Моск.)	489
Сяндебская Успенская пустынь		Троицкій Даниловъ (Владим.)	93—95
(Олон.)	621	Троицкій Зеленецкій (С.-Петербур.)	746
		Троицкій-Ильинскій. См. арх.	
		домъ въ Черниговѣ, стр.	904
		Троицкій Казанскій (Твер.)	826—829
		Троицкій Каменецкій (Подольск.)	668
		Троицкій Коваловскій (Тамб.)	801—802
		Троицкій Небинъ (Псков.)	705

Т.

Тверской Успенскій Отрочъ	
(Твер.)	819—820
Темниковская Саровская Успен-	
ская пустынь (Тамб.)	804—805

	стр.
Троицкій Островоезерскій (Нижегор.)	537—538
Троицкій Скавовъ (Пенз.)	644—645
Троицкій Стефановъ Макришскій (Владим.)	82—83, 942
Трубчевскій Челвскій Спасскій (Орлов.)	639—640
Турузанскій Троицк. (Енис.)	221—222, 945
Тюменскій Троицкій (Тобол.)	860—861

У.

Угличскій Алексѣевскій (Яросл.)	930
Угличскій Николо-Улейминскій (Яросл.)	931—932
Угличскій Покровскій (Яросл.) .	931
Уральскій Николаевскій едино-вѣрческій (Уральск.)	879
Успенская Шалочская Гурьева пустынь (Новгор.)	596—597
Успенскій. См. арх. домъ въ г. Ораѣ, стр.	629
Успенскій (Амурск.)	941—942
Успенскій Александро-Куштскій (Вологод.)	144
Успенскій Желтиковъ (Твер.)	820—822
Успенскій Пекинскій (въ Китаѣ)	952—953
Успенскій скитъ (Новгор.)	586
Успенско-Дравдскій (Кутаис.)	370—371
Успенско-Макарьевскій (Оренб.)	614
Устьсысольскій Троицкій Стефаново-Ульяновскій (Вологод.)	150—152
Устюжскій Миканло-Архангельскій (Вологод.)	128—130
Уфимскій Успенскій (Уфим.) .	880—881

Ф.

Филиппова Ирапская Красноборская пустынь (Новгор.)	597—598
Филипповская (Исусова) пустынь (Арханг.)	20
Флоринцева Успенская пустынь (Владим.)	88—90
Фрумошскій Успенскій (Бессар.)	54

Х.

Херсонисскій св. Владимира (Таврич.)	792—794, 951—952
Хирскій Стефановскій (Тифл.)	855—856
Ховскій Успенскій Богородичный (Кутаис.)	364
Хутынскій Варлаамовъ Спасо-Преображенскій (Новгор.) .	572—574

Ц.

Цагерскій (Кутаис.)	362
Цаншскій (Кутаис.)	361
Царевококшайская Мирноскопская пустынь (Каван.)	247—248, 946
Цыганештскій Успенскій скитъ (Бессар.)	54—55

Ч.

Чебоксарскій Троицкій Чувашскій (Казан.)	249, 946
Челитскій Успенскій (Кутаис.)	362
Черемневскій Иоанно-Богословскій (С.-Петербур.)	744—745
Черяпковскій Елепскій Успенскій (Черяпг.)	901—904
Чкавойскій Иоанно-Предтеченскій (Забайк.)	224
Чудовъ (Моск.)	423—427

Ш.

Шабскій (или Жабскій) Вознесенскій (Бессар.)	55—56
Шаргородскій Николаевскій (Полдольск.)	669—670
Шацкая Успенская Вышневская пустынь (Тамб.)	809—810
Шемокмедскій Спасскій (Кутаис.)	364—365
Шю-Мгвинскій (Тифлис.)	853
Шуантинскій Рождество-Богородицкій (Тифлис.)	856

Ю.

Югская Доросева пустынь (Ярославск.)	930
Юрьевъ Новгородскій (Новг.)	564—571
Юхвовскій Казанскій (Смол.) .	778

Я.

Яблочинскій Онуфриевскій (Сѣдлец.)	784
Якутскій Спасскій (Якут.)	916—917
Ярославскій Анастасьевскій (Ярославск.)	916
Ярославскій Спасо-Преображенскій. См. арх. домъ въ Ярославѣ	917
Ярославскій Толгскій (Яросл.)	914—920
Яшеверская пустынь (Олон.) . .	615

Ѳ.

Ѳеофанія, скитъ (Кіев.)	309
Ѳерапоутиевскій скитъ (Бессар.)	48

2) Монастырскія, архіерейскія и патриаршія подворья.

	стр.		стр.
Александрійское патриаршее (Моск.)	431	Ново-Афонскаго Симоно-Кана- нитскаго м—ря (С.-Петербур.) .	743
Александро-Свярскаго м—ря (С.-Петербур.)	743	Пекивскаго Успенскаго м—ря (въ Пей-тай-хо)	953
Антиохійское патриаршее (Моск.)	431—432, 948	Пекивскаго Успенскаго м—ря (С.-Петербур.)	744
Армавирское подворье Кавказ- скаго Николаевскаго м—ря (Кубан.)	340	Пекивскаго Успенскаго м—ря (въ Харбинѣ)	953
Бахчисарайскаго скита (Таврич.)	787	Псково-Печерскаго м—ря. См. арх. домъ въ Псковѣ	688
Валаамскаго м—ря (Моск.) . .	431	Романовское подворье Кавказ- скаго Николаевскаго м—ря (Кубан.)	340
Валаамскаго м—ря (С.-Петербур.)	742	Саввинское (Моск.)	431
Гусляцкаго Преображенскаго м—ря (С.-Петербур.)	743	Сербское (Моск.)	432
Епархіальное (Тамб.)	799—800	Синодальное Благовѣщенское (С.-Петербур.)	742
Задне-Никифоровскаго м—ря (С.-Петербур.)	743—744	Соловецкое (Арханг.)	4
Іерусалимское патриаршее (Моск.)	432	Спасо-Елеазарова м—ря (Псков.)	688
Коневскаго м—ря (С.-Петербур.)	742	Старо-Афонское Андреевское (С.-Петербур.)	744
Константинопольское патриар- шее (Моск.)	432	Троицкаго Лютикова м—ря (С.-Петербур.)	742
Красногорскаго Богородицкаго м—ря (Арханг.)	4—5	Троицкаго Стефано-Ульянов- скаго м—ря (Вологод.) . . .	149
Красногорскаго Богородицкаго м—ря (С.-Петербур.)	742	Троицкое митрополичье (Моск.)	431
Крыпецкаго м—ря (Псков.) . .	688	Троицкой Сергіевой лавры (С.-Петербур.)	743
Михаило-Афонской Закубанской пустыни (Кубан.)	341	Черемнецкаго Іоанно-Богослов- скаго м—ря (С.-Петербур.) . .	742
Николаевскаго Корельскаго м—ря (Арханг.)	4	Феодоровскаго Городецкаго м—ря (С.-Петербур.)	743
Николаевскаго Староладожскаго м—ря (С.-Петербур.)	742		

3) Архіерейскіе дома.

Прим. Архіерейскіе дома перечислены въ алфавитномъ порядкѣ названій тѣхъ городовъ, гдѣ они находятся. Загородные арх. дома обозначены словомъ *загородный*.

Архангельскъ	5	Владивостокъ	684
Астрахань	40	Владикавказъ	848
Бійскъ (Томск. губ.)	867	Владимірѣ (губернскій, Клязмен- скій)	73—76
Благовѣщенскъ	941	Вологда	119
Варшава	942	Воронежъ	173—174
Вильва	64	Выборгъ	189
Витебскъ	67		

	СТР.		СТР.
Вѣрный	761	Орель	629—630
Вятка	201	Оренбургъ	623
Гродно	208	Пенза	643
Екатеринбургъ (Церм. губ.)	660, 951	Пермь	654
Екатеринславъ	216	Петроаводскъ	613
Житомиръ	157	Полоцкъ (Витебск. губ.)	69
Загородный въ Бѣлгородскомъ уѣздѣ	348	Полтава	675
Загородный въ Казанскомъ уѣздѣ	237—238	Поти (Кутаис. губ.)	364
Загородный въ Московскомъ уѣздѣ	432	Псковъ	688
Загородный въ Псковскомъ уѣздѣ	699	Рига	373
Загородный въ Устюжскомъ уѣздѣ	133	Рязань	713
Знаменскій загородный въ Кур- скомъ уѣздѣ	348	Самара	731
Измаилъ (Бессараб. губ.)	48	Сарапулъ (Вят. губ.)	202
Иркутскъ	226	Саратовъ	754
Казань	237, 945	Симбирскъ	763
Калуга	261	Симферополь	787
Каменецъ-Подольскъ	668	Ситха (Сѣв. Америка)	954
Кипишевъ	43	Смоленскъ	771
Кіевъ	306	Ставрополь—Кавказскій	781
Ковно	318	Суздаль (Владим. губ.)	102
Красноярскъ	220	Сухумъ (Вутаис. губ.)	367
Кутаисъ	359	Тамбовъ	799
Минскъ	376	Тверь	820
Могилевъ	381	Тифлисъ	851
Нижній-Новгородъ	530—531	Тобольскъ	859
Новгородъ	564	Томскъ	866
Новочеркасскъ	213	Тринополь (Вилненск. губ.)	64
Нью-Йоркъ (Сѣв. Америка)	954	Тула	869
Одесса	899	Уфа	880
Омскъ	941	Харьковъ	886
		Херсонъ	952
		Холмъ (Люблин. губ.)	374
		Черниговъ	904
		Чита	223
		Ярославль	917—918

IV.

Женскіе монастыри и общины.

1) Женскіе монастыри, пустыни и скиты.

См. примѣчавія къ 1-му отдѣлу указателя мужскихъ монастырей.

А.

Абабловскій Николаевско-Геор- гевскій (Нижегор.)	557—558	Боголюбскій (Костр.)	337
Азатырскій Кievo-Николаевскій (Симбир.)	767	Боголюбскій (Перм.)	657—658
Александровскій (Твер.)	842—843	Богородице-Михаило-Архангель- скій (Акмол.)	941
Александро-Маринскій (Рязань.)	726	Богородице-Успенская Рдейская пустынь (Новгор.)	610—611
Александро-Невскій (Пенз.)	651—652	Богородицкій Мало-Пичкій (Ни- жегор.)	541—542
Александро-Невскій (Рязань.)	729	Богородицкій Феодоровскій (Ко- стр.)	337—338
Алексѣевскій (Моск.)	490—493	Богородичный Всѣхсвятскій (Ор- лов.)	640—641
Алешковскій Успенскій (Таврич.)	797	Богоявленскій Анастасиинскій (Костр.)	330—333
Автолептскій Рождество-Бого- родичный (Ковен.)	319	Бодбийскій св. Нины (Тифлис.)	857—858
Ардатовскій Покровскій (Ниже- гор.)	543—544	Борисовская Тихвинская пустынь (Курск.)	358—359
Армавирскій Николаевскій (Ни- жегор.)	553—554	Борисоглѣбскій Аносимъ (Моск.)	518—519
Армавирскій Новодѣвичій Але- ксія чедовѣка Божія (Ниже- гор.)	551—553	Брянскій Петропавловскій (Ор- лов.)	641
Ахтырско-Богородицкій (Тамб.)	813—814	Бугульминскій Казанскій (Са- мар.)	735
		Бугуруславскій Покровскій (Са- мар.)	735—736
		Бузулукскій Ключегорскій Ка- занско-Богородицкій (Самар.)	736
		Бузулукскій Тихвинскій (Са- мар.)	736
		Буйвичскій Свято-Духовскій (Могил.)	385—386
		Бѣлевскій Крестовоздвиженскій (Тульск.)	874—875
		Бѣлогорскій Троицкій (Сара- тов.)	759—760
		Бѣльскій Богородице-Рожде- ственскій (Смол.)	779—780
Алабашовскій Покровскій (Сара- тов.)	757		
Баркадабовскій Иоанно-Предте- ченскій (Могил.)	386		
Барнаулскій Казанскій (Томск.)	868		
Барскій Покровскій (Подольск.)	647		
Березвечскій Рождество-Богоро- дичный (Вилен.)	66—67		
Бирскій Троицкій (Уфим.)	884		
Бійскій Тихвинскій (Томск.)	869		
Благовѣщенскій (Астрах.)	42		
Благовѣщенскій Бѣжецкій (Твер.)	840—841		
Богодуковскій Свято-Троицкій (Харьк.)	897		

	СТР		СТР
В		Г	
Варзарештскыи Димитриевскыи (Бессар)	56—57	Гамалѣевскыи Рождество—Бого- родичыи (Черниг)	911
Васишко-Златоустовскыи (Ку- тис)	371—372, 918	Георгиевскыи (Герск)	849—850
Вуловскыи Успенскыи скитъ (Яросл)	936	Георгиевскыи (Уфим)	885
Введешскыи Тихвинскыи (Нов гор)	611—612	Геосиманскыи скитъ (Эстл)	915
Вербилловскыи Погровскыи (Ви- теб)	72—73	Головчинскыи Преображенскыи (Подольск)	673
Верхнеуральскыи Погровскыи (Оренб)	627	Горицкыи Воскресенскыи (Новгор)	605—606, 950
Верхо-Харытовскыи Николевскыи (Хары)	895—896	Городищенскыи Рождество-Бого- родицкыи (Волын)	169—170
Верхтеченскыи Троицкыи (Перм)	667	Грязнучинскыи Свято-Троицкыи (Саратов)	758
Вершиносумскыи Введенскыи Че- ремисскыи (Казан)	254, 947	Грязовецкыи Арсенево-Комель- скыи (Вологод)	154—155
Виченскыи Маршинскыи (Вилеш)	65, 942	Гусевскыи Ахтырскыи (Саратов)	758
Вировскыи Спаса-Всемилоствиваго (Сѣдлец)	786—787	Д	
Владикавказскыи Покровскыи (Терск)	849	Даниловскыи Казанскыи (Яросл)	933
Владимиро - Екатерининскыи (Смол)	780—781	Деревяницкыи Воскресенскыи (Новгор)	602—603
Вознесенскыи (Псков)	710	Десятинъ Богородицкыи (Новгор)	600—601
Вознесенскыи (Саратов)	759	Дубовскыи Вознесенскыи (Саратов)	760
Вознесенскыи (Тамб)	810—811	Е	
Вознесенскыи Николаевскыи (Са- мар)	737	Егорьевскыи Троицкыи Марин скыи (Рязан)	726
Вологодскыи Горне-Успенскыи (Во- логод)	152—153	Екатеринбургскыи Ново-Тихвин- скыи (Перм)	664—665
Вольскыи Владимирскыи (Сарат)	757—758	Екатерининскыи скитъ (Орлов)	641
Воронцовскыи Благовѣщенскыи (Псков)	711—712	Елабужскыи Казанско - Богоро- дицкыи (Вят)	204
Воскресенскыи Феодоровскыи (Вла- дим.)	116—117	Елецкыи Знаменскыи (Орлов)	642, 950
Воскресенско-Мироносицкыи (Астрах)	43	Енисейскыи Иверскыи (Енис)	222—223
Вохововскыи Маринскыи (С -Пе- терб)	754	З	
Всѣхсвятскыи единовѣрческыи (Владим)	116	Задонскыи Богородицкыи Тихо- новскыи Тюнинъ (Ворон)	185—186
Всѣхсвятскыи единовѣрческыи (Моск)	510—511	Зачатьевскыи (Моск)	506—507
Всѣхъ скорбящихъ радости скитъ (Екатериносл)	219	Званскыи Знаменскыи (Новгор)	603—604
Вяземскыи Аркадлевскыи (Смол.)	780	Знаменскыи (Ворон)	186
Вятскыи Преображенскыи (Вят.)	204	Знаменскыи (Екатериносл)	219, 945
		Знаменскыи (Пенз)	648
		Знаменскыи Сухотинскыи (Тамб)	811
		И.	
		Ивановскыи (Моск)	503—505
		Иверскыи Выксунскыи (Нижегор)	547—548

	стр.		стр.
Илецкій Николаевскій (Оренб.)	626	Кіево-Флоровскій Вознесенскій	
Индукстскій Рождество-Богородицкій (Куря.)	345—346	(Кіев.)	315—316
Иркутскій Знаменскій		Киягининъ Успенскій	
(Иркут.)	231—232	(Владим.)	105—107
І.			
Іоанно-Введенскій Междугорный (Тобол.)	861—862	Князе-Владимірскій	
Іоанновскій (С.-Петербур.)	750	(Моск.)	523—524
Іосифовскій (Екатеринос.)	219	Козельщинскій Рождество-Богородичный (Полтав.)	682—683
К.			
Кадомскій Милостиво-Богородицкій (Тамб.)	817—818	Козловскій Боголюбскій (Тамб.)	813
Казанская Амаросіевская Шамординская пустыль (Калуж.)	286	Козмо-Даміановскій (Таврич.)	797
Казанскій Боголюбивый		Козмодемьянскій Троицкій Черемисскій (Казан.)	254, 946
(Калуж.)	285	Коломенскій Успенскій Брусенскій (Моск.)	520
Казанскій Богородицкій		Колчеданскій Покровскій	
(Казан.)	249—253, 946	(Перм.)	667
Казанскій Вышневолоцкій		Колычевскій Каваяскій (Рязан.)	727
(Твер.)	841—842	Корецкій Воскресенскій (Волын.)	170
Казанскій Головинскій (Моск.)	511—513	Коропкій св. Тихона Задонскаго	
Казанскій Касимовскій (Рязан.)	727	(Новгор.)	604
Казанскій Троицкій (Оренб.)	627—628	Косицкій Николаевскій Рождественскій (Новг.)	609—610
Каваяскій Троицкій Феодоровскій (Казан.)	253—254, 946	Кошелевскій Успенскій скитъ	
Казанско-Богородицкій (Перм.)	665	(Бессар.)	59
Калужскій Казанскій		Коплоушскій Александринскій	
(Калуж.)	283—284	Чувацкій (Казан.)	260—261, 947
Каменскій Преображенскій		Крайшевскій Тихвинскій	
(Перм.)	666—667	(Саратов.)	756—757
Каменскій Успенскій (Черниг.)	912	Красногорскій Іоанно-Богословскій (Полтав.)	680—682
Каргопольскій Успенскій		Красносельскій Введенскій	
(Олон.)	623	(Перм.)	666
Катерлезскій Свято-Георгіевскій		Красносельскій Іоанно-Предтечевскій (Перм.)	658—659
(Таврич.)	797—798	Краснослободскій Успенскій	
Кашинскій Срѣтенскій (Твер.)	843	(Пенз.)	650—651
Катирскій Никитскій		Красностокскій Рождество-Богородичный (Гродн.)	212—213
(Тульск.)	876—877	Красноярскій Знаменскій (Енис.)	222
Керевскій Тихвинскій Богородицкій (Пенз.)	648—650	Крестовоздвиженскій (Костр.)	333—334
Кирсановскій Оржевскій Тишевцовскій (Тамб.)	812—813	Крестовоздвиженскій	
Кирсановскій Тихвинскій Богородицкій (Тамб.)	812	(Нижегор.)	539—541
Кіево-Введенскій (Кіев.)	314	Крестовоздвиженскій Іерусалимскій (Моск.)	522—523
Кіево-Покровскій (Кіев.)	314	Крестовоздвиженскій Осиновскій елиновѣрческій (Нижегор.)	561—562
		Кунгурскій Іоанно-Предтеченскій (Перм.)	658

	стр.
Кустанайскій Иверскій (Тург.)	878—879
Кутузовскій Богородицкій (Нижегор.)	548—549

Л.

Ладвинскій Кирико-Іулитян- скій (Олон.)	622—623
Ладинскій Покровскій (Пол- тав.)	683—684
Лашевскій Троицкій (Казан.) .	355, 947
Лебедявскій Николаевскій (Кіев.)	316—317
Леушинскій Іоанно-Предтечен- скій (Новгор.)	612
Ливевскій Маріе-Магдалинскій (Орлов.)	642
Линтульскій Троицкій (Выборг.)	199
Лукояновскій Тихоновскій (Ни- жегор.)	559—560
Лѣвчинскій Богородицкій (Сѣд- лец.)	785—786
Любарскій Свято-Георгіевскій (Волын.)	171

М.

Макарьевская пустынь (Арханг.)	38—39
Макарьевскій Желтоводскій Трои- цкій (Нижегор.)	560—561
Максаковскій Троицкій едино- вѣрческій (Черниг.)	913—914
Малино-Островскій Рождество- Богородицкій единовѣрческій (Черниг.)	912—913
Мамкодскій Георгіевскій (Тиф- лис.)	856
Маріе-Магдалинская Черномор- ская пустынь (Кубан.)	343
Мгвинскій Спасскій (Кутанс.)	363—364
Мензелинскій Ильинскій (Уфим.)	885
Минскій Спасо-Преображенскій (Минск.)	379
Михаило-Архангельскій (Уфим.)	883
Михайловскій Покровскій (Ря- зан.)	728
Могилевскій Успенскій (Твер.)	844—845
Мозоловскій Вознесенскій (Мо- гил.)	387
Моквинскій Успенскій (Кутанс.)	372

	стр.
Мокшанскій Каванскій (Пенз.)	652
Мологскій Авдьясьевскій (Яросл.)	933—934
Мологскій Покровскій (Яросл.)	934
Московскій Вознесенскій (Моск.)	493—498
Мстиславскій Тупичевскій Свято- Духовъ (Могил.)	387—388
Муромскій Троицкій (Владим.)	111
Мцхетскій Самтаврскій св. Нины (Тифлис.)	856—857

Н.

Назаретская пустынь (Костр.)	334
Немировскій Николаевскій (По- дольск.)	671
Нижнедѣвичскій Варваринскій (Ворон.)	186—187, 944
Никитскій (Моск.)	507—508
Николаевская Озерская пустынь (Вологод.)	155—156
Николаевскій Дальне-Давыдов- скій (Нижегор.)	558—559
Николаевскій Староторжскій (Костр.)	335
Николаевскій Удалинскій мис- сіонерскій (Томск.)	868—869
Николо-Бавыкинскій (Рязан.) . .	729
Николо-Гвиздичскій (Ворон.)	183—184, 943—944
Новодѣвичій (Моск.)	498—503
Новоторжскій Воскресенскій (Твер.)	847—848
Новоузенскій Свято-Троицкій (Самар.)	738—739
Нѣжинскій Введенскій (Черниг.)	913

О.

Обвинскій Верхъ-Явлинскій Успенскій (Перм.)	659
Одесскій Михаило-Архангель- скій (Херс.)	900
Одигитриевскій Богородицкій Челябинскій (Оренб.)	628—629
Оренбургскій Успенскій (Оренб.)	624—625
Орловскій Введенскій (Орлов.)	640
Орскій Покровскій (Оренб.) . .	627
Оршанскій Успенскій (Могил.)	388—389

Осташковскій Знаменскій
(Твер.) 845—847

II.

Палавскій Введенскій (Олов.) 623
Параскево-Вознесенскій (Пенз.) 648, 951
Переславскій Николаевскій
(Владим.) 111—112, 943
Переславскій Феодоровскій
(Владим.) 112
Пермскій Успенскій (Перм.) 657
Пешнягортскій Стефановскій
(Перм.) 659
Покровская пустынь (Костр.) 334—335
Покровскій (Воров.) 183
Покровскій (Кубан.) 343
Покровскій (Оренб.) 626, 950
Покровскій (Перм.) 665
Покровскій (Уфим.) 885—886
Покровскій Звѣривъ (Новгор.) 599—600
Покровскій Медвѣдевскій еди-
новѣрческій (Нижегор.) 562
Покровскій Мѣдяскій
(Самбвр.) 767—768
Покровскій Хотьковъ (Моск.) 514—516
Покровскій Шиканскій (Пенз.) 648
Покровско-Васильевскій (Моск.) 513
Полодскій Борисоглазбскій
(Витебск.) 70
Полодскій Спасо-Евфросиніевскій
(Витеб.) 70—72
Посольскій Спасо-Преображен-
скій (Забавк.) 225
Пошехонскій Исаковъ Рожде-
ство-Богородицкій (Яросл.) 934—935
Пошехонскій Преображенскій
Севастьяновскій (Яросл.) 935—936
Предтеченскій скитъ (Моск.) 877
Преображенскій скитъ (Полтав.) 680
Псковскій Іоанно-Предтеченскій
(Псков.) 706—708
Псковскій Старо-Вознесенскій
(Псков.) 708—709
Пюхтвицкій Успенскій (Эстл.) 915
Пятогорскій Богородицкій
(С.-Петербур.) 653

P.

Радечницкій св. Автонія Печер-
скаго (Любл.) 375

Разрытовскій Троицо-Покров-
скій (Черниг.) 911—912
Речульскій Рождество-Богоро-
дичный скитъ (Бессар.) 57—58
Ржищевскій Преображенскій
(Кіев.) 316, 948
Ригодишскій Богородице-Рожде-
ственскій (Новгор.) 604 605
Рязскій Свято-Троицкій Сер-
гіевъ (Лифл.) 373—374, 948
Рождественскій (Моск.) 505—506
Рождество-Богородичный
(Курск.) 358
Рожецкая Александро-Марини-
ская пустынь (Подольск.) 673—674
Ростовскій Рождественскій
(Яросл.) 936—937
Рудяскій скитъ (Бессар.) 57
Рыбинскій Софійскій (Яросл.) 937—938
Рѣшемскій Макарьевскій
(Костр.) 336
Рязанскій Казанскій (Рязан.) 724
Рязанскій Успенскій Ольговъ
(Рязан.) 724—726

C.

Самарскій Иверскій (Самар.) 734
Самарскій Раковскій Свято-
Троицкій (Самар.) 734—735
Сарапульскій Благовѣщенскій
(Вят.) 205
Саратовскій Крестовоздвижен-
скій (Саратов.) 756
С.-Петербургскій Воскресенскій
(С.-Петерб.) 749—750
Свяжскій Іоанно-Предтеченскій
(Казан.) 255—257, 947
Святогорскій Зимненскій
(Волин.) 169
Свято-Духовъ (Новгор.) 598—599
Свято-Духовъ Якобштадтскій
(Курл.) 344—345
Святоезерская пустынь. См.
Святоезерскій Сенежскій, стр. 109
Святоезерскій Спасскій Сенеж-
скій (Владим.) 109—110
Свято-Николаевскій (Смръ-
Дарьин.) 783—784
Свято-Троицкій (Самар.) 737

	стр.		стр.
Свято-Троицкій (Саратов.)	758—759	Суздальскій Ризположенскій (Владим.)	114—115
Свято-Троицкій (Смоля.)	780, 951	Сурскій Иоанно-Богословскій (Арханг.)	34—35, 942
Свято-Троицкій Творожковскій (С.-Петербур.)	751—752	Сушкинскій Никоновскій (Рязан.)	730—731
Сезеновскій Иоанно-Казанскій (Тамб.)	814—815	Сырковъ Владимірскій Богоро- дичскій (Новг.)	601—602
Севтисскій Спасо-Преображен- скій (Вубан.)	343—344	Л.	
Серафимо-Дивѣевскій Троицкій (Нижегор.)	544—547	Габорскій Успенскій скитъ (Бессар.)	58—59
Серафимо-Поветаевскій Скорбя- щенскій (Нижегор.)	554—556	Таволжанскій Казанскій (Воров.)	187
Сергіевскій Сарайскій (Рязан.)	730	Тадуйинскій Успенскій (Витеб.)	69—70
Серпуховской Владимичин (Моск.)	524—527	Таловскій Благовѣщенскій (Саратов.)	757
Скорбященскій (Моск.)	508—509	Теклатскій Рождество-Богоро- дичный (Кутанс.)	367
Скорбященскій Нижне-Тагиль- скій (Перм.)	666	Темниковскій Рождество-Бого- родацкій (Тамб.)	817, 952
Слободской Христорождествен- скій (Вят.)	205—206	Теолинскій Спасо-Преображен- скій (Сувалк.)	782—783
Смоляскій Вознесенскій (Смоля.)	778—779	Тихвинскій (Екатериносл.)	218—219
Софійскій (Рязан.)	726, 951	Тихвинскій (Пенз.)	653
Спасо-Бородняскій (Моск.)	520—522	Томскій Иоанно-Предтеченскій Инокентіевскій (Томск.)	867—868
Спасо-Влахеряскій (Моск.)	517—518	Топловскій Параскевievскій (Таврич.)	798—799
Спасо-Зеленогорскій (Нижегор.)	542	Троекуровскій Дмитріевскій Иларіоновскій (Тамб.)	816
Спасо-Казанскій (Псков.)	711, 951	Троице-Одигитріевскій (Моск.)	514
Спасо-Преображенская пустынь (Курд.)	344	Троице-Пятницкій (Твер.)	841
Спасскій (Симбир.)	766—767	Троицкій (Костр.)	335—336
Средне-Никольскій единовѣр- ческій (Самар.)	738	Троицкій (Курск.)	358
Срѣтенскій Сызранскій (Симбир.)	768	Троицкій (Пенз.)	647
Ставропольскій Иоанно-Марини- скій (Ставроп.)	782	Троицкій Александро-Невскій (Моск.)	519
Старшкій Маринскій (Твер.)	847	Троицкій Бѣлбашскій (Костр.)	336—337
Старобѣльскій Скорбященскій (Харьк.)	898	Троицкій Великобудышскій (Полтав.)	679—680
Старо-Востычевскій Смоленскій (Симбир.)	768	Троицкій Виннице-Брандовскій (Подольск.)	671—672
Старозадовскій Успенскій (С.-Петербур.)	752—753	Троицкій Ковыляевскій (Пенз.)	652
Старочеркасскій Ефремовскій (Дон.)	215—216	Троицкій Сатановскій (Подольск.)	674—675
Страстной (Моск.)	509—510	Троицкій скитъ (Арханг.)	35
Суздальскій Васильевскій (Владим.)	115—116	Троицкій Сѣвскій (Орлов.)	642—643
Суздальскій Покровскій (Владим.)	113—114	Троицкій Тихоновскій Задовскій (Ворон.)	184—185

Троицкій Чуфаровскій (Певз.)	стр. 654
Туамно-Софійскій (Тамб.)	811—812
Тульскій Успенскій (Тульск.)	873
Туриискій Николаевскій (Тобол.)	864

У.

Угличскій Богоявленскій (Яросл.)	938—939
Уздрииская (или Уздревская) пустынь (Арханг.)	39
Уральскій Покровскій единовѣр- ческій (Уральск.)	879, 952
Успенскій (Костр.)	336
Успенскій (Новгор.)	605
Успенскій (Певз.)	653
Успенскій Александровскій (Вла- дим.)	107—108
Успенскій Лысогорскій (Ворон.)	188
Успенскій скитъ (Калуж.)	287
Успенскій Софійскій (Тамб.)	818
Успенско-Иверскій (Тульск.)	875—876
Успенско-Серафимовскій (Харьк.)	897—898
Усть-Медвѣдицкій Преображен- скій (Дон.)	215, 944—945
Устюжскій Иоанно-Предтечевъ (Вологод.)	153—154
Уфимскій Благовѣщенскій (Уфим.)	883

Х.

Херсовскій Благовѣщенскій (Херс.)	899—900
Хировскій (или Чуровскій) Ни- колаевскій скитъ (Бессар.)	59
Холмогорскій Успенскій (Арханг.)	35—36
Хорошевскій Вознесенскій (Харь- ков.)	896—897

Христорождественскій (Твер.)	стр. 839—840
--	--------------

Ц.

Царевкокшайскій Богородице- Сергіевскій Черемисскій (Ка- зан.)	258, 947
Цивильскій Тихвинскій (Казан.)	259, 947

Ч.

Чагринскій Покровскій (Самар.)	737—738
Чечелевскій Иоанно-Предтечен- скій (Херс.)	900—901
Чягириискій Троицкій (Кіев.)	317
Чистопольскій Успенскій (Ка- зан.)	259—260, 947
Читинскій Богородицкій (Забайк.)	225
Чонско-Макаріевъ (Могил.)	386
Чуровскій скитъ. См. Хировскій, стр.	59

Ш.

Шенкурскій Св.-Троицкій (Арханг.)	37—38
--	-------

Ю.

Юрьевскій Петропавловскій (Вла- дим.)	117
--	-----

Я.

Ягодинскій Введенскій (Ниже- гор.)	559
Яранскій Знаменско-Маріинскій (Вят.)	207
Яревскій Крестовоздвиженскій (Вологод.)	156
Ярославскій Казанскій (Яросл.)	932—933

Ө.

Өерлапнговъ Ёвлозерскій (Нов- гор.)	606—607
--	---------

2) Женскія общины.

Азарашская Спасская (Ниже- гор.)	560
Александро-Маріинская (Курск.)	359
Арбажская Александринская (Вят.)	204
Архистратиго-Михайловская (Акмола.)	1
Болотовская Казанская (Рязан.)	728
Богородице-Владимірская (Тульск.)	877—878

Богородицкая (Костр.)	335
Богородицкая Неопалимовская (Новгор.)	612, 950
Богородицкая Всѣхъ скорбя- щихъ Радости (Владим.)	912
Васильевская (Волин.)	943
Владимірская (Владим.)	110
Владимірская (Казан.)	259, 947
Владычне-Покровская спархаль- ная (Моск.)	522

	стр.		стр.
Волговерховская (Твер)	847	Пельвская (въ Китаѣ)	953—954
Воскресенская (Рязан.)	728	Покровская (Люблин.)	171
Всѣхсвятская (Акмода)	941	Покровская (Псков.)	711
Джикетская (Кутанс.)	366	Поуровско Никитская миссіонер-	
Зиновская Рождество-Богоро-		ская (Якут.)	97
дицкая (Пенз.)	654	Свято-Николаевская (Владим.)	111
Знаменская (Владим.)	110	Свято-Николаевская (Калуж.) 1284—1285	
Знаменская Курихинская (Ниже-		Свято-Троицкая (Ворон.)	188—189
гор.)	549—550	Свято-Троицкая (Калуж.)	287
Знаменская миссіонерская (Се-		Свято-Троицкая (Твер.)	843—844
мипалат.)	760—761	Серафимовская (Терск.)	850
Іоанно-Ильинская епархіальная		Сергіевская (Уфим.)	884
(Псковск.)	710	Скорбященская (Владим.) 112—113, 943	
Казанская (Тамб.)	814	Скорбященская (Калуж.)	285
Казанская (Тамб.)	816	Скорбященская (Тобол.)	864
Казанская (Харьк.)	897	Спасо-Казанская (Тульск.)	873—874
Кондинская Троицкая (Тобол.) 862—863		Спасо-Преображенская (Яросл.)	939
Крестовоздвиженская Полуни-		Спаская Казанская (Тамб.)	817
ская (Рязан.)	730	Спаская Троицкая (Нижегор.)	517
Кромская Предтеченская (Орл.)	642	Тихвинская (Псков.)	711
Кужевская Николаевская (Вят.)	206	Трехсвятительская Свѣтловская	
Маровская Крестовоздвиженская		(Екатеринвосл.)	219—220
(Нижегор.)	556	Троице-Сергіевская (Смол.)	781
Мелявская Умиленская (Ниже-		Успенская единовѣрческая (Твер)	840
гор.)	550—551	Уссурійская Рождество-Богоро-	
Моршанская Спаская (Тамб.)	816	дицкая (Приморск.)	685—686
Николаевская (Казан.)	258, 947	Усть-Карабольская Поуровская	
Нины равноап. (Моск.)	939	(Перм.)	668
Отрада и Утѣшеніе (Калуж.)	284	Ушельская преп. Іова (Арханг.)	34
Отрада и Утѣшеніе (Моск.)	527	Шестаковская Вознесенская	
Отрада и Утѣшеніе (Нижегор.)	551	(Твер.)	843

3) Подворья и отдѣленія женскихъ монастырей и общинъ.

Бѣжецкаго Благовѣщенскаго м—ря (С.-Петербур.)	31	Плещинскаго Успенскаго м—ря (С.-Петербур.)	751
Верхне-Ахтубинское отдѣленіе Балашовскаго м—ря (Астрах.)	42	Пюхтинскаго Успенскаго м—ря (Эстл.)	914
Дрогичинское отдѣленіе Краснотокскаго м—ря (Гродн.) 211—212		Пятогорскаго Богородицкаго м—ря (С.-Петербур.)	751
Звѣрина Покровскаго м—ря (С.-Петербур.)	750	Раковскаго Троицкаго м—ря (Самар.)	734
Іоанно-Предтеченскаго Леушинскаго м—ря (С.-Петербур.)	751, 951	Серафимо-Дивѣевскаго м—ря (С.-Петербур.)	753
Кашвинскаго Срѣтенскаго м—ря (С.-Петербур.)	751, 951	Серафимо-Понетаевскаго м—ря (С.-Петербур.)	750
Лѣвшинскаго Богородицкаго м—ря (С.-Петербур.)	751	Сиркова м—ря (Новгор.)	601
Отдѣленіе Сергіевской общины (Уфим.)	884	Шестаковской общины (С.-Петербур.)	751

Кіево-Печерскій Патерикъ.

Полное собраніе житій святыхъ, въ Кіево-печерской лаврѣ подвижавшихся. Составленъ греческ. святыми: *Несторомъ*, лѣтописцемъ печерск., *Симономъ*, еписк. Владимір. и *Суржкомъ* и *Поликарпомъ*, архим. Печерск. Въ нововъ переводъ (съ изданія 1702 г.) *Е. Посадина*. М., 1900 г. 2-е изд. Съ рисунк. Ц. 1 р.; въ коленкор. перепл.—1 р. 75 к.

КІЕВО-ПЕЧЕРСКІЙ ПАТЕРИКЪ можетъ служить источникомъ самыхъ высокихъ нравственныхъ назиданій. Въ немъ мы находимъ самые высокіе образцы нравственной жизни, самыя высокіе примѣры преданности Богу и любви къ Нему, отшельническая жизнь, постоянная молитва, жизнь съ Богомъ и въ Богѣ— все это производ. сильное впечатлѣніе на христіанъ, а производя впечатл., безспорно, принесетъ и велик. пользу ему.

Учебн. Ком. при Свят. Синодѣ допущенъ въ учен. библиот. духовн. семинарій.

Творенія преподобныхъ отцевъ **ВАРСАНУВІЯ ВЕЛИКАГО** И **ІОАННА**.

Руководство къ духовной жизни въ отвѣтахъ на вопрошенія учениковъ, со сказаніемъ о жизни сихъ подвижниковъ. Переводъ съ греческаго. Изд. 3-е. М., 1892 г., ц. 1 р. 50 к.

ЖИТІЕ И ПИСАНІЯ

Молдавскаго старца Паисія Величковскаго съ присовокупл. предисл. на книги *Стефанія Сиванга*, *Филофея Синайскаго*, *Зенвита пресвитера* и *Нила Сорскаго*, сочиненныя другимъ его и содѣстникомъ, старцемъ *Полтавомерульскимъ*, объ умномъ созвѣніи и молитвѣ. Изд. 3-е. М., 1892 г., ц. 1 р.

МОЯ ЖИЗНЬ ВО ХРИСТѢ

или минуты духовнаго трезвенія и созерцанія, благоговѣйнаго чувства душевнаго исправленія и покоя въ Богѣ.

Извлеченіе изъ *Дневника* прот. **ІОАННА СЕРГІЕВА** (Кронштадскаго). Съ автографомъ и портретомъ автора, снятымъ съ натуры специально для этого изданія. Изд. 5-е, исправ. М., 1900 г. полн. Въ 2-хъ том. М., 99 г., цѣна за 2 тома 2 р. 50 к., въ корешк. перепл.—3 р., въ коленк. перепл.—3 р. 25 к.

Мысли о богослуженіи Православной Церкви

Мысли благоговѣйнаго христіанина о Церкви, или обществѣ вѣрующихъ, о богослуженіи и о правосл. богослуженіи вообще. Его же. Ц. 1 р., въ пер. 1 р. 75 к.

Полный ЦЕРКОВНО-СЛАВЯНСКІЙ словарь

(со внесеніемъ въ него древне-русскихъ словъ и выраженій), содержащій въ себѣ объясненія малопонятныхъ словъ и оборотовъ, встрѣчающихся въ церковно-славянскихъ и древне-русскихъ рукописяхъ и книгахъ, а именно: 1) священно-библейскихъ книгахъ Ветхаго и Новаго заветовъ; 2) церковно-богослужебныхъ книгахъ, твореніяхъ свят. отцевъ, словахъ, бесѣдахъ, поученіяхъ, посланіяхъ и пр.; 3) церковно-каноническ. и т. п. книгахъ древней духов. какъ перевод., такъ и самобит. писем., а также 4) въ памятник. свѣтской древне-русской писем., какъ-то: лѣтопис., изборн., судныхъ грамот., уложен., договор., былинахъ, пѣсняхъ, послоницахъ и друг. поэтическихъ и прозаич. произвед. древне-русской писменности, начиная съ X до XVIII в. включительно. Словъ объяснено около 30.000. Состав. Протоіерей *Григорій Дьяченко*. Изд. 1899 г. Стр. 1120. Ц. 2 р. 50 к.; съ перес.—3 р. 25 к. Въ переплетѣ 4 р. съ пересылкой.

СОВРЕМЕННЫЙ КАЛЕНДАРЬ А. Д. СТУПИНА.

Выходитъ ежегодно въ сентябрѣ мѣсяцѣ. Ц. 15 н., съ перес. заказн. бандеролью по получ. марокъ—28 к., съ налож. платеж.—40 к. На 1 руб. высылается 5 экз., на 2 р.—11 экз., на 3 р.—18 экз. Въместо мелочи можно присылать марками.

Гг. иногородніе адресуются за книгами къ издателю-книгопродавцу **А. Д. СТУПИНУ**: Москва, Никольская, рядъ съ Ремесленной Управой.

На пересылку просятъ прилагать 20 к. на каждый рубль.

При нашей конторѣ имѣется складъ изданій Синодальной Типографіи, съ которыхъ монастырямъ платятся за выписку книгъ и за доставку ихъ въ монастыри.